



Ročenka města Kopřivnice



7 \times π β $\frac{1}{2}$ $\frac{3}{\%}$
485 m^2



2005

ÚVOD

Vážení přátelé, dámy a pánové,

již tradičně se Vám dostává do rukou Ročenka města Kopřivnice, ve které naleznete mnohé údaje týkající se činnosti města v roce 2005. Toto v pořadí jedenácté číslo Vám opět poskytne přehlednou formou nejdůležitější události, statistiky a přehledy v různých oblastech a mohou Vám být nápomocny při Vaší práci.

Rok 2005 byl pro město rokem náročným a úspěšným. Podařilo se takřka zaplnit naši průmyslovou zónu, zahájili jsme výstavbu další víceúčelové haly z prostředků Phare v průmyslovém parku. Růst nezaměstnanosti se v našem městě stabilizoval, avšak s koeficientem nezaměstnanosti nemůžeme být spokojeni a je nutno hledat další potenciální zdroje pro jeho snížení.

Byla zahájena generální rekonstrukce nové budovy Městského úřadu v bývalé správní budově Tatry s předpokladem přestěhování do konce měsíce října roku 2006. Zahájili jsme také jednání s Českou poštou o možnosti přemístění do této budovy, aby co nejvíce institucí, se kterými může občan přijít do styku, bylo tzv. „pod jednou střechou“.

Během roku 2005 se podařilo realizovat řadu významných investičních akcí v rámci možností schváleného rozpočtu města. Můžeme se pochlubit novou expozicí našeho významného rodáka Zdeňka Buriana v nově rekonstruované budově Šustalovy vily, kde je prezentována i věhlasná kopřivnická majolika. Bylo přistoupeno ke generální opravě objektu Fojtství, kde bude prezentována bohatá historie města. Občané Lubiny s povděkem převzali nově vybudovaný a dlouho připravovaný chodník napříč obcí. Není však účelem vyjmenovávat zde všechny investice, které se realizovaly. Na další rok přecházejí dlouhodobé akce, jako např. nutné odkanalizování místních částí, pokračuje realizace projektu regenerace sídliště „Sever“, modernizace tepelných sítí města, připravuje se architektonická studie úpravy centra města. Jedná se o urychlení obchvatu města Příbora s napojením na průmyslovou zónu, včetně kruhové křižovatky v Lubině. Nadále se vyvíjí maximální úsilí o přiznání státní dotace na dostavbu Domova důchodců.

Věříme, že i následný rok 2006, který je zároveň i rokem volebním, bude neméně úspěšný a stane se tak dalším krokem ke zlepšení života našich spoluobčanů.



Jiří Tichánek
starosta Kopřivnice

OBSAH

ÚVOD.....	1
1. VOLENÉ ORGÁNY	4
1.1 Zastupitelstvo města.....	4
1.2 Rada města	6
2. MĚSTSKÝ ÚŘAD KOPŘIVNICE	7
3. KRIZOVÉ ŘÍZENÍ.....	8
3.1 Bezpečnostní Rada města Kopřivnice	8
3.2 Krizový štáb města Kopřivnice.....	8
4. PROJEKT ZDRAVÉ MĚSTO A MÍSTNÍ AGENDA 21 KOPŘIVNICE (PZM a MA21)	10
4.1 Plán zdraví a kvality života Kopřivnice	10
4.2 Aktivity, které v rámci jednotlivých cílů Plánu zdraví proběhly v r. 2005.....	11
4.3 Mezinárodní kampaně, do nichž se město zapojilo.....	13
5. EKOLOGICKÉ VZDĚLÁVÁNÍ, VÝCHOVA A OSVĚTA VE MĚSTĚ (EVVO)	14
6. INFORMACE Z MATRIKY.....	16
6.1 Všeobecné údaje o obyvatelstvu k 31. 12. 2004.....	16
7. ROZPOČET MĚSTA	21
7.1 Oblast plnění příjmů (zdrojů) a výdajů (plateb, rezerv) rozpočtu	21
7.2 Oblast výnosů a nákladů hospodářské činnosti města	28
8. SOCIÁLNÍ VĚCI A ZDRAVOTNICTVÍ	29
8.1 Sociální služby města Kopřivnice.....	32
8.2 Nestátní zařízení sociálních služeb ve městě.....	33
9. ŽIVOTNÍ PROSTŘEDÍ	34
9.1 Monitoring ovzduší.....	34
9.2 Odpady	35
9.3 Vodní hospodářství a ochrana vod.....	38
9.4 Deratizace.....	39
9.5 Zemědělský půdní fond.....	39
9.6 Rostlinolékařská péče.....	41
9.7 Lesní hospodářství.....	41
9.8 Myslivost.....	42
9.9 Veřejná zeleň.....	43
9.10 Ochrana přírody a krajiny.....	45
9.11 Podíl veřejnosti na rozhodování o životním prostředí	46
10. ŠKOLSTVÍ.....	47
10.1 Mateřské školy.....	47
10.2 Základní školy	48
10.3 Mateřské a základní školy ve spádovém obvodu města Kopřivnice	50
10.4 Střední a vyšší školy	50
10.5 Ostatní školská a zájmová zařízení.....	51
10.6 Mimoškolní činnost dětí a mládeže	52
11. KULTURA	53
11.1 Kulturní, společenské a vzpomínkové akce (pořádané městem Kopřivnice).....	53
11.2 Organizace vykonávající činnost v Kulturním domě Kopřivnice	53
11.3 Ostatní kulturní zařízení	57
11.4 Tělovýchova, sport, dětské a mládežnické organizace	63
11.5 Sportovní kluby	63
11.6 Přehled hlavních sportovních zařízení.....	65
12. OBECNÍ ŽIVNOSTENSKÝ ÚŘAD	66
13. DOPRAVA A SILNIČNÍ HOSPODÁŘSTVÍ	68
13.1 Přestupky.....	68
13.2 Řidičské průkazy a evidence vozidel	69

Ročenka města Kopřivnice za rok 2005

13.3	Evidence motorových vozidel	70
13.4	Autoškoly - zkušební komisaři.....	70
14.	ÚZEMNÍ PLÁNOVÁNÍ	72
14.1	Pořizování územně plánovacích dokumentací	72
14.2	Souhlasy s dělením a slučováním pozemků	73
14.3	Vyjádření z hlediska územního plánu (využitelnosti pozemku)	73
14.4	Památková péče.....	73
15.	STAVEBNÍ ÚŘAD	75
16.	BYTOVÝ FOND.....	76
17.	INVESTIČNÍ AKCE, REKONSTRUKCE, OPRAVY	77
18.	GRANTY MĚSTA KOPŘIVNICE UDĚLENÉ V ROCE 2005.....	79
19.	MEZINÁRODNÍ VZTAHY KOPŘIVNICE	80
19.1	Akce konané v Kopřivnici.....	80
19.2	Akce konané v partnerských městech	80
20.	PREVENCE KRIMINALITY	82
20.1	Komise prevence kriminality	82
20.2	NZDM - Klub Kamarád	82
20.3	Aktivity Klubu Kamarád v rámci prevence.....	83
20.4	Protidrogová prevence.....	83
20.5	Další aktivity v oblasti prevence.....	83
21.	MĚSTSKÁ POLICIE KOPŘIVNICE	84
21.1	Spolupráce s jednotlivými odbory města Kopřivnice.....	86
21.2	Útulek pro opuštěné a nalezené psy.....	87

1. VOLENÉ ORGÁNY

1.1 ZASTUPITELSTVO MĚSTA

Nejvyšší samosprávný orgán města zvolený ve volbách na podzim roku 2002 v počtu 23 členů, jehož činnost bude ukončena na podzim roku 2006 uplynutím volebního období.

Zastupitelstvo pracovalo na úkolech, které vycházely z plánu činností na rok 2005 (podle zákona o obcích) a na úkolech, které vyplynuly z potřeb města.

V roce 2005 se uskutečnilo celkem **7 řádných zasedání, 3 mimořádné zasedání a 9 pracovních seminářů**, na nichž se zúčastňovalo zastupitelstvo v tomto složení:

Příjmení, jméno člena ZM	Politická příslušnost	Účast na zasedáních ZM / seminářích ZM
Březina Karel	SNK, bezpartijní	9/9
Bureš Milan, Mgr.	ODS	7/7
Greplová Eliška	KSČM, bezpartijní	10/9
Chroměčka Petr	ODS	5/1
Jančálková Dagmar, Mgr.	ODS	9/6
Janek Alois	KDU-ČSL	6/6
Janek Pavel, Ing.	KDU-ČSL	10/6
Jašek Oldřich, Ing.	ČSSD	8/2
Jalůvka Jan, Ing. (od 27. 5. 2005)	KDU-ČSL	7/5
Jelínek Roman, MUDr.	SNK, bezpartijní	7/4
Kapica Milan	KSČM	10/9
Krajčír Zdeněk, Mgr.	ČSSD	10/9
Kryške Vladislav	ODS	10/9
Kuboš Karel, RSDr.	KSČM	10/8
Lakomý Robert, MVDr.	US-DEU, bezpartijní	7/1
Navrátil Jan, Mgr.	ČSSD	10/7
Novák Jiří	ODS	8/8
Pavelka Josef, Ing.	KSČM	10/5
Polášek Luděk, Ing.	ČSSD	6/1
Pospěch Lumír, Mgr. (do 26. 5. 2005)	KDU-ČSL, bezpartijní	3/2
Rysová Dagmar	SNK, bezpartijní	9/9
Sumbal Jiří, Ing.	ODS	8/4
Šula Jaroslav, Ing	KDU-ČSL	10/2
Tichánek Jiří	ČSSD	7/7

Poznámka:

ČSSD	Česká strana sociálně demokratická
KDU-ČSL	Křesťanská a demokratická unie – Československá strana lidová
KSČM	Komunistická strana Čech a Moravy
ODS	Občanská demokratická strana

Nejdůležitější rozhodnutí zastupitelstva města v roce 2005

a) vydání obecně závazných vyhlášek města Kopřivnice

- č. 1/2005, kterou se stanoví podmínky k zabezpečení požární ochrany při akcích, kterých se zúčastní větší počet osob
- č. 2/2005 o místním poplatku za provoz systému shromažďování, sběru, přepravy, třídění, využívání a odstraňování komunálních odpadů

dodatek č. 2 Jednacího řádu Zastupitelstva města Kopřivnice

dodatek č. 3 Jednacího řádu Zastupitelstva města Kopřivnice

b) finanční a majetková rozhodnutí, projekty, studie města, různé ...

schválení:

- uzavření úvěrové smlouvy s Českou spořitelnou na částku 35 000 000,- Kč
- rozpočtu města Kopřivnice na rok 2005
- uzavření dohod o přistoupení k závazkům
- uzavření dotačních smluv na nájem sportovních zařízení v roce 2005
- pravidel delegování zástupců města do orgánů společností
- zpráv o činnosti kontrolního a finančního výboru zastupitelstva města za rok 2004
- plánu práce kontrolního a finančního výboru zastupitelstva města na rok 2005
- dotačních smluv z rozpočtu města na rok 2005 na činnost a provoz neziskových subjektů, působících v oblasti sociálních služeb
- prodeje a výkupu pozemků
- smlouvy o zpracování Koncepce odpadového hospodářství
- dotačních smluv na činnost sdružení a na uspořádání tradičních akcí v roce 2005
- rozpočtových opatření k rozpočtu města na rok 2005

poskytnutí dotace:

- Klubu házené Kopřivnice
- Regionálnímu muzeu Kopřivnice, o. p. s.
- záměru pořídit změnu č. 8 územního plánu města Kopřivnice ve prospěch lokalizace nového tepelného zdroje
- přijetí účelové dotace z rozpočtu Moravskoslezského kraje ve výši 100 000,- Kč pro organizační složku města Kopřivnice Klub Kamarád na projekt „Rekreačně výchovný tábor a taneční víkend pro děti ze socio-kulturně znevýhodněného prostředí“
- závěrečného účtu města Kopřivnice na rok 2004
- rozpočtového výhledu města na období 2006 – 2007
- smlouvy o zpracování Místního programu zlepšování kvality ovzduší
- smlouvy o financování akce z grantového schématu Jednotný komunikační styl 2004 v rámci Společného regionálního operačního programu
- dle § 20 odst. 7 zák. č. 50/1976 Sb. o územním plánování a stavebním řádu (stavební zákon), ve znění pozdějších předpisů Návrhu zadání změny č. 8 územního plánu města Kopřivnice včetně místních částí Lubina, Mniší, Vičovice
- pojmenování ulice v lokalitě Kopřivnice – Sever na „Moravská“
- postupu realizace projektové přípravy modernizace tepelných sítí města Kopřivnice a výstavby tepelného zdroje
- stanov dobrovolného svazku obcí „Svazek obcí regionu Novojičínska“
- zásad pro poskytování účelových dotací města
- pravidel pro pronajímání bytů ve vlastnictví města
- zapsání Augustina Haiduška a Ignáce Galii do seznamu významných osobností města Kopřivnice

udělení:

- čestného občanství města Kopřivnice panu Zdeňku Petrovi – hudebnímu skladateli in memoriam

1.2 RADA MĚSTA

jako 7členný výkonný orgán města působila v roce 2005 v tomto složení:

starosta města: **Jiří Tichánek**

místostarostové: **Vladislav Kryške**
Mgr. Milan Bureš (rezignace 3. 2. 2005)
Jiří Novák (zvolen 3. 2. 2005)
Mgr. Zdeněk Krajčír

členové: **Karel Březina**
Mgr. Dagmar Jančálková
Ing. Oldřich Jašek

Jednání rady se pravidelně zúčastňoval tajemník městského úřadu **Ing. Josef Jiřík**.

Rada města jednala podle plánu činnosti, řešila úkoly, které jí ukládá zákon o obcích, vyplývající z potřeb města.

V roce 2005 se uskutečnilo celkem 15 řádných a 24 mimořádných schůzí rady města.

Rada města spolupracovala s těmito výbory a komisemi:

Výbor zastupitelstva města	Předseda
finanční	Ing. Jiří Sumbal
kontrolní	Milan Kapica
Komise rady města	
pro výchovu a vzdělání	Ing. Pavel Janek
pro mezinárodní vztahy	Mgr. Jarmila Filipová
pro prevenci kriminality	Pavel Obrátil
stavebně dopravní	Vlastislav Mark
sportovní	Jan Mužík
letopisecká	Ladislav Kostelník
Komise místních částí	
Vlčovice	Václav Prašivka
Lubina	Ondřej Raška
Mniší	Ing. Jan Jalůvka

2. MĚSTSKÝ ÚŘAD KOPŘIVNICE

Sídlo: Záhumenní 1152, 742 21 Kopřivnice, tel.: 556 879 411, fax: 556 812 758
e-mail: posta@koprivnice.cz

Uspořádání

Uvolnění členové zastupitelstva města plní úkoly dané zákonem č. 128/2000 Sb. o obcích (obecním zřízení):

Jiří Tichánek	starosta města (starosta@koprivnice.cz) pro zahraniční vztahy, právní záležitosti a městskou legislativu, dopravu a silniční hospodářství
Vladislav Kryške	místostarosta pro správu majetku, finance a rozvoj podnikání (vladislav.kryske@koprivnice.cz)
Jiří Novák	místostarosta pro záležitosti zdravotní a sociální problematiky občanů, bydlení, životní prostředí, informační systémy a projekt Zdravé město a Místní agenda 21 (jiiri.novak@koprivnice.cz)
Mgr. Zdeněk Krajčír	místostarosta pro školství, kulturu, sport a cestovní ruch, místní záležitosti veřejného pořádku, prevenci kriminality, Městskou policii a projekt modernizace tepelného hospodářství města (zdenek.krajcir@koprivnice.cz)
Tajemník MÚ:	Ing. Josef Jiřík (tajemnik@koprivnice.cz) řídí a kontroluje činnost všech odborů městského úřadu

Odbory Městského úřadu v Kopřivnici

Odbor, oddělení	Vedoucí odboru, oddělení
KANCELÁŘ TAJEMNÍKA MÚ	Mgr. Jiří Moskala
ODBOR SPRÁVNÍ	Jana Sopuschová
ODBOR PRÁVNÍ	Mgr. Dušan Krompolc
ODBOR INFORMATIKY A VNITŘNÍ SPRÁVY MÚ	Ing. Radek Harabiš
ODBOR SOCIÁLNÍCH VĚCÍ A ZDRAVOTNICTVÍ	Jiřina Mikulenková
ODBOR FINANCÍ	Ing. Martin Hrnčárek
OBECNÍ ŽIVNOSTENSKÝ ÚŘAD	Mgr. Pavla Jurková
ODBOR ŠKOLSTVÍ, KULTURY, SPORTU A CESTOVNÍHO RUCHU	Ing. Radomíra Michálková
ODBOR ŽIVOTNÍHO PROSTŘEDÍ A ZEMĚDĚLSTVÍ	Ing. Hynek Rulišek
STAVEBNÍ ÚŘAD	Ing. Šárka Fabiánová
ODBOR DOPRAVY A SILNIČNÍHO HOSPODÁŘSTVÍ	Ing. Zdeněk Polášek
ODBOR SPRÁVY MAJETKU MĚSTA A INVESTIC	Ing. Ivan Viskupič
ODBOR BYTOVÉHO HOSPODÁŘSTVÍ	Ing. Igor Kocurek
ODBOR ÚZEMNÍHO PLÁNOVÁNÍ, PAMÁTKOVÉ PÉČE A MARKETINGU	Ing. arch. Milan Šmíd
ODBOR INFORMACÍ A VNĚJŠÍCH VZTAHŮ	Mgr. Miroslav Přivětivý
INTERNÍ AUDITOR	Ing. Petra Plevová
ODDĚLENÍ KONTROLY	Ing. Vladislava Musilová
ODDĚLENÍ KRIZOVÉHO ŘÍZENÍ	Dušan Bartošák

3. KRIZOVÉ ŘÍZENÍ

3.1 BEZPEČNOSTNÍ RADA MĚSTA KOPŘIVNICE

Bezpečnostní rada města Kopřivnice byla zřízena starostou města jako koordinační orgán pro přípravu na krizové situace v souladu se zákonem č. 240/2000 Sb., o krizovém řízení a změně některých zákonů (krizový zákon) a na základě určení Hasičského záchranného sboru České republiky. Pravidelné jednání bezpečnostní rady se uskutečňuje alespoň dvakrát v roce.

Složení bezpečnostní rady				
titul, jméno a příjmení			funkční zařazení	funkce v bezpečnostní radě
	Jiří	Tichánek	starosta	předseda
	Vladislav	Kryške	místostarosta	člen
Mgr.	Zdeněk	Krajčír	místostarosta	člen
Ing.	Josef	Jiřík	tajemník MÚ Kopřivnice	člen
	Milan	Mikušek	velitel JSDH Kopřivnice	člen
plk. Ing.	Zdeněk	Biskup	ředitel HZS MSK, ú. o. Nový Jičín	člen
mjr. Ing.	Josef	Jeřábek	vedoucí obvodního oddělení PČR Kopřivnice	člen
	Dušan	Bartošák	vedoucí oddělení krizového řízení	tajemník BR

Bezpečnostní rada určené obce projednává:

- zajištění připravenosti správního obvodu obce na krizové situace včetně návrhů opatření
- rozpracování úkolů Krizového plánu Moravskoslezského kraje uložených hasičským záchranným sborem kraje
- roční zprávu o stavu prostředků pro varování osob ve správním obvodu určené obce a způsob zajištění náhradního varování
- plán evakuace osob z ohroženého území správního obvodu určené obce
- zprávu o činnosti a připravenosti složek integrovaného záchranného systému umístěných ve správním obvodu určené obce
- návrh objemu finančních prostředků v rozpočtu určené obce vyčleněných k zajištění přípravy na krizové situace ve správním obvodu určené obce
- informaci o financování krizových opatření ve správním obvodu určené obce při vyhlášeném krizovém stavu v uplynulém rozpočtovém roce
- způsob seznámení právnických a fyzických osob s charakterem možného ohrožení ve správním obvodu určené obce s připravenými krizovými opatřeními a se způsobem jejich provedení
- způsob shromažďování nezbytných údajů o osobách, které v době krizového stavu přechodně změny pobyt
- zprávu o hodnocení krizové situace a přijatých opatřeních
- vnější havarijní plán a podmínky nouzového přežití obyvatelstva

3.2 KRIZOVÝ ŠTÁB MĚSTA KOPŘIVNICE

K řešení mimořádných událostí a krizových situací zřizuje starosta města Kopřivnice, jako svůj pracovní orgán, Krizový štáb města Kopřivnice.

Krizový štáb města Kopřivnice je pracovním orgánem starosty obce:

- při koordinaci záchranných a likvidačních prací starostou obce,
- k řešení krizových situací a zmírnění jejich následků,

- při plnění úkolů orgánů krizového řízení za stavu ohrožení státu vyhlášeného v souvislosti se zajišťováním obrany ČR a za válečného stavu,
- při cvičeních organizovaných k ověření činností.

Složení krizového štábu:

- členové Bezpečnostní rady města Kopřivnice
- členové stálé pracovní skupiny krizového štábu.

Členy stálé pracovní skupiny krizového štábu jsou:

- tajemník krizového štábu (tajemník příslušné bezpečnostní rady)
- pracovníci městského úřadu určené obce
- zástupci složek integrovaného záchranného systému a odborníci s ohledem na druh řešené mimořádné události nebo krizové situace.

Stálá pracovní skupina se člení na tyto odborné skupiny:

- analýzy, nasazení sil a prostředků, součinnosti a komunikace (sekretariát)
- týlového zabezpečení a ochrany obyvatelstva

Vedoucí krizového štábu (starosta) rozhodne podle druhu krizové situace nebo mimořádné události o uvedení pracovní skupiny nebo její části do pohotovosti a o povolání výše uvedených osob.

Krizový štáb svolává starosta v případě, že:

- je vyhlášen krizový stav pro celé území státu nebo pro jeho část patřící do působnosti orgánu krizového řízení,
- je vyhlášen stav nebezpečí pro celé území patřící do působnosti orgánu krizového řízení nebo pro jeho část,
- jej použije ke koordinaci záchranných a likvidačních prací,
- je k tomu vyzván ministerstvem vnitra při ústřední koordinaci záchranných a likvidačních prací,
- jde o úkol prováděný při cvičení.

Organizace krizového řízení

Určená obec Kopřivnice včetně jejího správního obvodu je organizačním celkem správního obvodu kraje, proto také krizové řízení ve správním obvodu určené obce je subsystemem krizového řízení ve správním obvodu kraje.

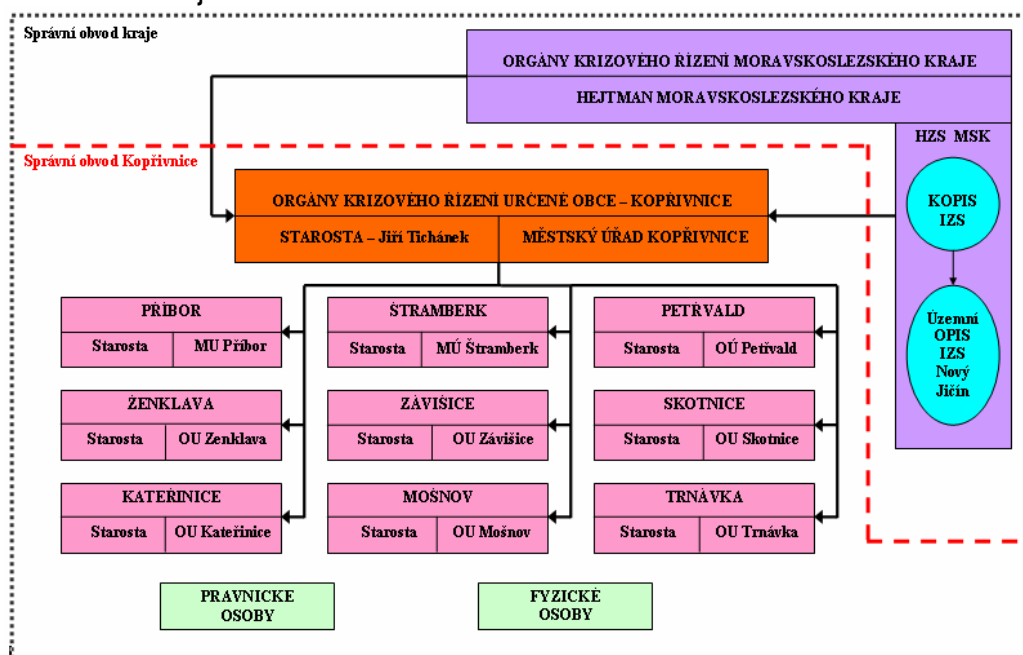

4. PROJEKT ZDRAVÉ MĚSTO A MÍSTNÍ AGENDA 21 KOPŘIVNICE (PZM a MA21)

Od 1. 1. 2004 je Kopřivnice řádným členem asociace Národní síť Zdravých měst ČR. Asociaci tvoří několik desítek měst, obcí, mikroregionů a krajů, které jsou buďto jejími řádnými, nebo přidruženými členy. Řádní členové asociace, mezi nimi i Kopřivnice, se zapojují do postupu strategického rozvoje v souladu s požadavky EU: udržitelným rozvojem a aktivním zapojením veřejnosti do diskuzí o současných záměrech i o místní či regionální budoucnosti.

4.1 PLÁN ZDRAVÍ A KVALITY ŽIVOTA KOPŘIVNICE

Základní východisko plánu:

„Zdraví a kvalita života obyvatel Kopřivnice se zlepší a směřování města k udržitelnému rozvoji bude zajištěno, pokud“

Kopřivnický Plán zdraví se věnuje těmto oblastem života ve městě:

- A . Veřejná správa/Komunikace/Informovanost
- B. Zdravý životní styl/Zdravotnické služby
- C. Životní prostředí/Bydlení
- D. Výchova a vzdělávání
- E. Sociální služby
- F. Volný čas/Sport/Kultura
- G. Doprava
- H. Podnikání/Výroba/Služby/Zaměstnanost

Průběh zpracování plánu

Zpracování komunitního plánu probíhalo v návazných setkáních místních týmů, z nichž některá proběhla již v roce 2003 a v roce 2004 se na ně navázalo. Tato setkání byla doplněna i o další aktivity, jako byla anketa a veřejné slyšení. Celý postup vychází z Metodiky NSZM ČR Česká brána 21. Některé aktivity Kopřivnice tuto metodiku rozšiřují.

V roce 2004 učinila Kopřivnice důležitý krok směrem k inovaci strategického rozvoje města, prostřednictvím vytvoření a zahájení naplňování komunitního Plánu zdraví a kvality života Kopřivnice. Ten vznikl od samého začátku ve spolupráci se zástupci místních neziskových organizací, soukromých subjektů, škol, úřadu a veřejnosti – s partnery PZM a MA21. Skupiny v průběhu celého roku 2004 pracovaly na obsahu Plánu zdraví a společně naformulovaly dlouhodobé záměry v rámci uvedených oblastí. Na dalších pracovních setkáních se zabývaly rozpracováním jednotlivých záměrů na konkrétní cíle a aktivity a následně prioritizací záměrů a cílů. Průběh zpracování plánu byl celou dobu konzultován s tajemníkem NSZM ČR Ing. Petrem Švecem, který se několikrát setkání skupin účastnil a vedl je.

Průběh roku 2005

Na 15. zasedání zastupitelstva, které se konalo dne 23. 3. 2005, zastupitelstvo po projednání vzalo na vědomí Plán zdraví a kvality života Kopřivnice ve verzi, která byla představena a doplněna o souvislosti s mezinárodními dokumenty OSN, WHO a EU a o vyhodnocení akcí, které proběhly v roce 2004. Dlouhodobé cíle a záměry obsažené v Plánu zdraví, zastupitelstvo schválilo. To znamená, že by se jejich naplňování mělo sledovat. Do Strategického plánu ekonomického rozvoje Kopřivnice pak byly na konci roku zapracovány zásadní aktivity z Plánu Zdraví a kvality života na nichž se město podílí.

Níže je uveden přehled jednotlivých setkání partnerů a aktivit týkající se Plánu Zdraví a jeho průběhu v roce 2005. Pracovní skupiny se sešly v průběhu roku dvakrát, pracovní skupina z oblasti sociálních služeb iniciovala své dvě další setkání. V rámci tří témat Zdravého města na diskuzním fóru bylo zasláno 47 příspěvků. Ty byly zhlédnuty 3 820krát. Realizovány dvě speciální ankety pro občany města. První na téma městské hromadné dopravy (navráceno 205 anketních lístků) a druhá se týkala cyklotras a cyklostezek ve městě a okolí (navráceno 215 anketních lístků).

Plán zdraví, který prošel v druhé části roku 2005 aktualizací, je ve všech městech považován za stále „živý“ dokument, který má být průběžně aktualizován. Nad aktualizací plánu se skupiny zpravidla scházejí každý rok. Aktualizovaná verze plánu bude opět předložena ke schválení zastupitelstvu města (v dubnu 2006).

Pracovní skupiny jsou otevřené – k jejich společné práci se může přidat kdokoliv, kdo má na dané oblasti zájem. Na utváření plánu se v roce 2005 podílelo v průměru cca 58 lidí. Některé pracovní skupiny měly širší, jiné užší základnu pro společnou práci. V tříleté historii PZM se nepovedlo ustavit pracovní skupinu pro oblast „podnikání, výroby, služeb a zaměstnanosti“.

Aktuální verze plánu zdraví je k dispozici na webových stránkách projektu: <http://zdravemesto.koprivnice.org>.

- veřejné projednání – Fórum Zdravého města – únor 2005

S náměty a připomínkami občanů a se svými vlastními pozměňujícími návrhy a doplněními měly možnost pracovní skupiny pracovat naposledy na veřejném projednání. Projednání se zúčastnila asi desítky nových aktérů z řad širší veřejnosti. Celkově se jej zúčastnilo cca 50 lidí.

- Porovnání plánu s mezinárodními dokumenty – únor 2005

Plán byl koordinátorkou PZM a MA21 doplněn o souvislosti s mezinárodními dokumenty, z nichž realizace PZM a MA21 vychází (Zdraví 21 – programový dokument WHO, Agenda 21 – programový dokument OSN, Národní akční plán zdraví a kvality života (NEHAP) – dokument vlády ČR).

- Průzkum veřejného mínění „Jak se žije v našem městě“ – září 2005

Prostřednictvím průzkumu veřejného mínění bylo osloveno 800 občanů Kopřivnice dle demografické struktury obyvatel města. Součástí ankety bylo sledování společného evropského indikátoru (ECI) A . 1.: Spokojenost občanů s místním společenstvím. Formulace otázek mimo jiné vycházela z veřejného mínění zpracovaného v roce 2001.

- Jednání pracovních skupin – aktualizace Plánu zdraví – září až říjen 2005

Pracovní skupiny se sešly ke kontrole plánu. Upravily některé záměry a cíle a doplnily nové aktivity, v některých skupinách se také podařilo stanovení měřitelných ukazatelů úspěšnosti pro sledování naplnění záměrů.

- Veřejné projednání – Fórum Zdravého města – listopad 2005

Veřejné slyšení umožnilo jednotlivým skupinám, které pracovaly samostatně, seznámit se s výsledkem své práce – obsahem aktualizovaného plánu zdraví. Na veřejné slyšení byla zvána také široká veřejnost a zastupitelé. Poté měla veřejnost možnost po dobu jednoho měsíce plán připomínkovat a podávat k němu další náměty, o čemž byla informována prostřednictvím médií.

- Předvánoční setkání partnerů PZM a MA21 – prosinec 2005

Setkání všech partnerů, kteří se podíleli na tvorbě a aktualizaci Plánu zdraví a poděkování jim za jejich práci. Na tomto setkání se měli partneři možnost lépe poznat a popovídat si o tématech, která je společně zajímají. Krátce byl představen a konzultován plán práce pro rok 2006.

4.2 AKTIVITY, KTERÉ V RÁMCI JEDNOTLIVÝCH CÍLŮ PLÁNU ZDRAVÍ PROBĚHLY V ROCE 2005 – (KROMĚ AKCÍ POKRAČUJÍCÍCH Z LET PŘEDCHÁZEJÍCÍCH)

Přehled aktivit realizovaných v rámci jednotlivých záměrů a cílů plánu zdraví je jeho součástí. Proto uvádíme jen vybrané aktivity v rámci jednotlivých oblastí. Aktuální verze plánu zdraví je k dispozici na <http://zdravemesto.koprivnice.org>

a) veřejná správa/komunikace/informovanost

- Poskytnuta dotace z MZČR na realizaci PZM a MA21 spolu s realizací projektu dopravní výchovy a prevence stresů u žen (OIVV, OŠK, Centrum Balsamina, Podpora zdraví při ZÚ v Ostravě)
- Uspořádány 2 debaťní ligy - téma životní prostředí a doprava ve městě (MÚ – OIVV, OŽP, OD, Policie ČR, záchranná služba)
- Příprava nových plakátovacích ploch v Kopřivnici (MÚ – OÚP, OIVV, Slumeko, s. r. o.)
- Provázání zásadních aktivit z Plánu zdraví se strategickým plánem ekonomického rozvoje
- Proběhly tři interaktivní besedy ve spolupráci s KTK (OIVV)
- Vytvoření plánu ekologizace provozu MÚ (MÚ – OIVV, OŽP, KT, OSM, OI, vedení)
- Zaslán dotaz na zahraniční partnerská města, zda realizují PZM a MA21 (MÚ – OŠK)
- Zapojení Kopřivnice do projektu NSZM ČR – „strategické řízení municipalit ČR směrem k udržitelnému rozvoji“

b) zdravý životní styl/zdravotnické služby

- Přednášky o škodlivosti kouření pro mládež na ZŠ (Podpora zdraví při ZÚ v Ostravě)
- Realizace celoročního programu „Sama sobě přítelem“ – zaměřeného na prevenci stresů u žen (v rámci PPZ ve Zdravém městě Kopřivnice), (Centrum Balsamina)
- Přednášky pro ženy „Už vím, co s tím“ – (centrum Balsamina, KHS Ostrava, DDM Kopřivnice, Mateřské centrum Klokán)
- Rubrika v Kopřivnických novinách „Lékař radí“ – 15 článků
- Dny Zdraví s RBP (MÚ – OŠK, Ludvík Moravia, s. r. o.)
- Realizace projektu dopravní výchovy na školách (v rámci PPZ ve Zdravém městě Kopřivnice)

c) životní prostředí a bydlení

- Realizace aktivit obsažených v plánu zapojení veřejnosti do úpravy prostor starého centra Kopřivnice (rada města seznámena s jejich výstupy na 45. schůzi dne 25. 10. 2005)
 - Workshop architektů
 - Anketa
 - Plánovací víkend
 - Výtvarná soutěž pro školy
 - Výstava návrhů zahradních architektů (duben 2006)
- Započítí realizace II. etapy regenerace sídliště Sever (MÚ - OÚP)
- Zpracování plánu odpadového hospodářství (OŽP)
- Kopřivnické budkování – vyvěšení budek na domy města a OSBD (MÚ – OIVV, OŽP, OB, OSBD, o. s. Hájenka, Skauti)
- Realizace Plánu ekologizace provozu MÚ
- Na stránkách města informace o stavu ŽP (MÚ – OŽP, OIVV)

d) výchova a vzdělávání

- pět setkání a veřejné slyšení za účelem zpracování koncepce EVVO v Kopřivnici
- Vydání Ekomapy Kopřivnice – (MÚ – OIVV, OŽP, OI)
- Proškolení žáků 2. stupně místní autoškoly (autoškola Ohnůtek)
- Realizace praktického i teoretického ověření znalostí žáků 1. stupně z oblasti dopravní výchovy (p. Zaoral)
- Vydání pexesa „Co žije a roste na Kopřivnicku“ (OIVV)

e) sociální služby

- Vydání katalogu poskytovatelů sociálních služeb a jeho distribuce (OSV)
- Zpracování námětu na využití budovy na ul. Sokolovské (bývalé DDM)
- Sociologický průzkum mezi učiteli, žáky i laickou veřejností v rámci protidrogové prevence (protidorg. Koordinátor)

f) volný čas/sport/kultura

- Zmapování volných prostor ve školách a školských zařízeních pro volnočasové využití (OŠK) a schůzka zástupců - vytipování vhodných prostor (MÚ - OSM, OŠK, OIVV)
- Výtvarná soutěž s tématem tvorby Zdeňka Buriana (MÚ – OŠK)
- Běh rodným krajem Emila Zátopka (MÚ – OŠK)
- Rekonstrukce Šustalovy vily a zahájení provozu (MÚ – OŠK, OSM)
- Běh Terryho Foxe (DDM)
- Granty města Kopřivnice 2005 s tématy (MÚ – OŠK):
 - 100. výročí narození Zdeňka Buriana
 - Kopřivnice ve světě
 - Kopřivnice - Zdravé město
 - Historické mezníky ve vývoji Kopřivnice
 - Volný čas v našem městě
- Přehlídka volnočasových aktivit – SCHODY (TS Dream)
- Zhodnocení stavu dětských hřišť a sportovišť (OŠK)
- Získání dotace na realizaci projektu „Podpora cestovní ruchu na Kopřivnicku“
- Cesta pohádkovým lesem (DDM Kopřivnice, MÚ – OIVV, Junák)
- Společné setkání partnerů za účelem koordinace termínů akcí pořádaných na území města – vytvoření kalendáře akcí, který bude přístupný na stránkách města

g) doprava

- Projekt dopravní výchovy na školách v rámci PPZ ve Zdravém městě Kopřivnice (MÚ – OIVV, p. Zaoral)
- Kampaň Evropský týden mobility a evropský den bez aut (MÚ – OIVV, OD, OŠK, Slumeko, Policie ČR, městská policie, DDM, VOŠ, Besip, ÚAMK, Ekobus, a. s., aj. .)
- Setkání s veřejností nad tématem zpoplatnění parkování v centru města (OIVV)
- Tři setkání partnerů nad zmapováním současného stavu cyklostezek a výhled nových (v prosinci 2005 proběhla také anketa mezi občany města)

4.3 MEZINÁRODNÍ KAMPANĚ, DO NICHŽ SE MĚSTO ZAPOJILO

Kopřivnice se každoročně zapojuje do velkých komunitních osvětových akcí, které pořádají zdravá aj. města společně v daných termínech. Kampaně jsou informačně podporované celostátně NSZM ČR a jsou založené na spolupráci jednotlivých Zdravých měst, obcí, regionů s místními partnery. V Kopřivnici na kampaních spolupracovaly zejména: DDM Kopřivnice, Slumeko, s. r. o. , Záchraná služba, VOŠ, SOŠ a SOÚ, o. s. Hájenka, Policie ČR, městská policie, MŠ a ZŠ v Kopřivnici, o. s. Máš čas, Ludvík Moravia, s. r. o. , Junák – svaz skautů a skautek aj.

- 22. duben „Den Země“ – v Kopřivnici se konal již poněkolkáté
- 31. květen „Světový den bez tabáku“
- 16. - 22. září „Evropský týden mobility a Den bez aut“ – do této kampaně se Kopřivnice zapojila v roce 2004 poprvé
- „Dny zdraví“ – se v Kopřivnici již tradičně konaly ve spolupráci s Revírní bratrskou pokladnou
- 1. - 8. června „Dny bez úrazů“ – kampaň Pásovec, v Kopřivnici realizována ve třech etapách (přehlídka Schody, přednášky ve všech školách a v rámci kampaně evropský týden mobility)

5. EKOLOGICKÉ VZDĚLÁVÁNÍ, VÝCHOVA A OSVĚTA VE MĚSTĚ (EVVO)

EVVO pro děti a mládež

Město Kopřivnice podpořilo stejně jako v minulých letech realizaci EVVO na místních základních a mateřských školách. Příspěvek je poskytován přímo školám a školkám, které si mohou tímto samy zvolit dodavatele výukových ekologických programů. Smlouva o zajišťování EVVO na školách s o. s. Hájenka byla zrušena v roce 2004.

EVVO pro širší veřejnost

V průběhu roku 2005 bylo pořádáno 5 setkání a veřejné slyšení s širokou odbornou i laickou veřejností nad přípravou koncepce EVVO v Kopřivnici. Setkání se zúčastnilo celkem 15 partnerů a formou dotazníků byly osloveny všechny školská zařízení ve městě, místní podniky a podnikatelé. Na základě vyhodnocených dotazníků a prvních setkáních otevřených pracovních skupin byly metodou SWOT analýzy vytvořeny strategické cíle, které byly na dalších setkáních dále rozpracovány.

Celková SWOT analýza shrnuje a zahrnuje prioritizované přednosti, nedostatky, příležitosti či ohrožení z jednotlivých oblastí.

Přednosti	Nedostatky
<ul style="list-style-type: none"> ▪ Existence koordinátora EVVO na MÚ - fungující infokanáál. ▪ Spolupráce aktérů EVVO při organizaci některých aktivit ve městě. ▪ Realizace EVVO aktivit ze strany města - organizace akcí zaměřených na EVVO pro veřejnost, školy a školky. ▪ Zahájení procesu ekologizace provozu MÚ. ▪ Školy a školky samostatnými organizátory EVVO - dostatek nabízených školních programů + využívání nabídky programů a aktivit EVVO pořádaných jinými místními i regionálními organizacemi a institucemi. ▪ V některých školkách a školách prolíná EVVO celým výchovně vzdělávacím procesem, během celého dne. ▪ Finanční a materiální podpora EVVO ze strany města (účelové příspěvky školám a na ekoporadnu, vydávání a nákup materiálů). ▪ EMS v některých místních podnicích ▪ Ekoporadna ve městě. ▪ Zajištění možnosti třídění odpadů ve městě. 	<ul style="list-style-type: none"> ▪ Nedostatek informačních materiálů, které v rámci EVVO existují a informací a o nich – zejména na státní úrovni ▪ Nedostatečná propagace dobrých aktivit „příkladů dobré praxe“. ▪ Nedostatek základních návyků – propojení teorie s praxí. . ▪ Nedostatek působení EVVO na běžnou veřejnost. ▪ Nedostatek kontejnerů na tříděný odpad pro MŠ a ZŠ + otázka úhrady jejich svozu i nákupu. ▪ Chybí propojenost EVVO s ostatními předměty na školách (ostatní vyučující na nemají o EVVO zájem). ▪ Nekoordinovanost akcí podobného charakteru na školách. ▪ Nedostatek financí. ▪ Málo času - pro realizaci EVVO na školách, časová vytíženost koordinátora EVVO. ▪ Nedostatek osobního kontaktu při projednávání záležitostí týkajících se spolupráce města a jiných organizací v rámci EVVO. ▪ Chybí systematické informování a proškolení zaměstnanců veřejné správy v rámci EVVO a přijetí EVVO a PZM na všech odborech MÚ. ▪ Nebezpečí úrazu při aktivitách EVVO zejména úklidového charakteru. ▪ Regionální nedostupnost pobytových programů pro děti, nemožnost výuky v netradičním prostředí a v kontaktu s přírodou.
Příležitosti	Ohrožení

- | | |
|---|--|
| <ul style="list-style-type: none">▪ Využití pozitivních motivačních nástrojů (finančních, materiálních...) - schválení grantového programu EVVO.▪ Dobrovolnictví.▪ Stoupající zájem určitých skupin veřejnosti.▪ Existuje zájem sdílet zkušenosti a zájem o další vzdělávání ze strany aktérů EVVO – zejména škol.▪ Získání příkladů dobré praxe z jiných měst (partnerských měst ze zahraničí i v regionu a ČR).▪ Podpora přípravy EVVO materiálů z jiných zdrojů (MsK, státní dotace aj.).▪ Existence ochotných médií.▪ Spolupráce s podnikovou sférou.▪ Zpracovaná krajská koncepce EVVO.▪ Volby.▪ Zdokonalování lid. zdrojů v EVVO.▪ Školky a školy mohou oslovovat prostřednictvím různých aktivit nejen děti, ale i jejich rodiče a prarodiče.▪ Potencionální prostory pro EVVO – SEV, ekoporadna + možnosti využití venkovních prostor některých škol a školek pro aktivity EVVO. | <ul style="list-style-type: none">▪ Nezájem veřejnosti. (lhostejnost, pasivita, nízká míra empatie)▪ Finanční zdroje.▪ Nedostatek kvalitních lidských zdrojů v EVVO.▪ Málo agresivní propagace oproti agresivně spotřební kultury.▪ Změna legislativy.▪ Volby.▪ Nedostatek dobrovolnictví. |
|---|--|

Koncepce EVVO se finálně dopracovává a v průběhu měsíce dubna 2006 bude zveřejněna na stránkách města. Veřejnost bude mít možnost ji naposledy, před jejím předložením ke schválení, připomínkovat a seznámit se s ní.

V roce 2005 byly vydány letáčky o významných krajinných prvcích Kopřivnicka (Šostýn, Louky, Skály, Lačná naučná stezka). Kromě podpory ekologických výchovných programů uspořádalo město ve spolupráci s jinými partnery kampaň „Den Země“ a na rok 2006 se mimo jiné připravuje ekologicky zaměřený výchovný program „Putování časem a prostorem“, připravovaný Klubem hravá rodina, výstava advent s o. s. Hájenka, spolupráce na sepsání a podání projektu MŠ Jeřabinka na vytvoření ekologicko - výchovného programu v jejich zahradě, aj.

Ekologická poradna ve městě

V rámci zajištění EVVO pro širší veřejnost podporuje město provoz ekologické poradny ve městě (prostory městského informačního centra), kde mohou občané získat potřebné informace o možnostech šetrného chování a přístupu k životnímu prostředí.

Ekomapa Kopřivnice – vydána v roce 2004

Materiál zahrnuje praktického rádce pro každodenní situace týkající se ochrany životního prostředí a dvě mapy pro Kopřivnici a místní části. Ekomapa je k dostání v městském informačním centru, v knihkupectví Pohoda a v pokladně firmy Slumeko, s. r. o.

Pexeso „Co žije a roste na Kopřivnicku“ 2005

Vydání pexesa – distribuce při průzkumu veřejného mínění a při soutěžích města, dodáno také do knihovny, škol MŠ, ZŠ, aj.

6. INFORMACE Z MATRIKY

Matrika městského úřadu provádí v matričním obvodu (tzn. Kopřivnice včetně místních částí a obec Závašice) zápisy narozených dětí, úmrtí občanů, povoluje změny jmen a příjmení, vystavuje druhopisy matričních dokladů a výpisy z matričních knih pro použití v České republice i v cizině, ověřuje opisy listin a podpisy občanů.

Od 1. 1. 2003 jako obecní úřad obce s rozšířenou působností nově přijímá žádosti o vydání osvědčení o státním občanství ČR, organizuje obřady u příležitosti složení státoobčanského slibu, provádí legalizaci dokladů určených pro cizinu a vystavených matričními úřady v Příboře, Petřvaldu a Štamberku, provádí kontrolu vedení matričních knih a sbírek listin u těchto matričních úřadů.

Přehled matriční činnosti v letech 2002 – 2005					
Druh matriční úkonu		počet v roce			
		2002	2003	2004	2005
zápis v matričních knihách:	narození	0	0	1	0
	manželství	90	81	84	75
	úmrtí	102	108	131	156
církevní sňatky					18
manželství s cizincem		4	1	0	3
delegace sňatků:	přijato	6			
	vydáno	20			
vydaná osvědčení farním úřadům		14	21	19	*20
vydaná osvědčení o právní způsobilosti k uzavření manželství		9	7	4	4
vydané doklady pro cizinu		5	2	2	2
vydané doklady pro tuzemsko - druhopisy		48	53	66	64
sepsané zápisy o určení otcovství		25	21	49	59
sepsané zápisy pro zvláštní matriku Brno		16	8	7	8
podané žádosti o změnu jména a příjmení		9	11	4	14
podané žádosti o změnu příjmení po rozvodu		4	10	6	4
dodatečné změny a opravy v matričních knihách		67	65	79	75
odeslané žádosti o výpis z rejstříku trestů		1 193	1 489	1 441	1 672
žádosti o vydání osvědčení o státním občanství ČR			228	132	112
složení státoobčanského slibu			3	5	1
legalizace matričních dokladů (ověření dokladů vystavených matričním úřadem v Příboře, Štamberku, Petřvaldu)			7	7	4
ověření podpisů a listin celkem:		9 163	9 812	10 031	10 795
vybráno na poplatcích v tisících Kč		353	379	378	452

* od 1. 7. 2001 vydává osvědčení farním úřadům matriční úřad, v jehož správním obvodu je kostel. Počet církevních sňatků je stejný jako počet vydaných osvědčení.

6.1 VŠEOBECNÉ ÚDAJE O OBYVATELSTVU K 31. 12. 2004

Počet obyvatel trvale bydlících: 23 399
z toho: 11 893 žen (50,83 procenta)
11 506 mužů (49,17 procenta)

Věkové složení obyvatel – stav k 31. 12. 2005 (podíly jednotlivých věkových skupin)		
věková skupina	podíl v procentech	počet
dětská složka (0 - 15)	16,83	3 938
15 – 20	8,00	1 874
20 – 25	7,19	1 682
25 – 30	8,38	1 961
30 – 35	8,81	2 062
mladší produktivní věk (15 - 35)	32,38	7 579
35 – 40	7,56	1 768
40 – 45	7,71	1 804
45 – 50	6,78	1 587
50 – 55	6,82	1 595
55 – 60	6,98	1 633
starší produktivní věk (35 - 60)	35,85	8 387
produktivní věk celkem (15 - 60)	68,23	15 966
60 – 65	4,93	1 154
65 – 70	3,61	844
70 +	6,40	1 497
poproduktivní věk	14,94	3 495
obyvatel celkem	100,00	23 399

Počet obyvatel v městských částech		
městská část	velikost území	počet obyvatel
Kopřivnice	2 506	20 630
Lubina	152	1 507
Mniší	45	698
Vlčovice	45	564
Celkem	2 748	23 399

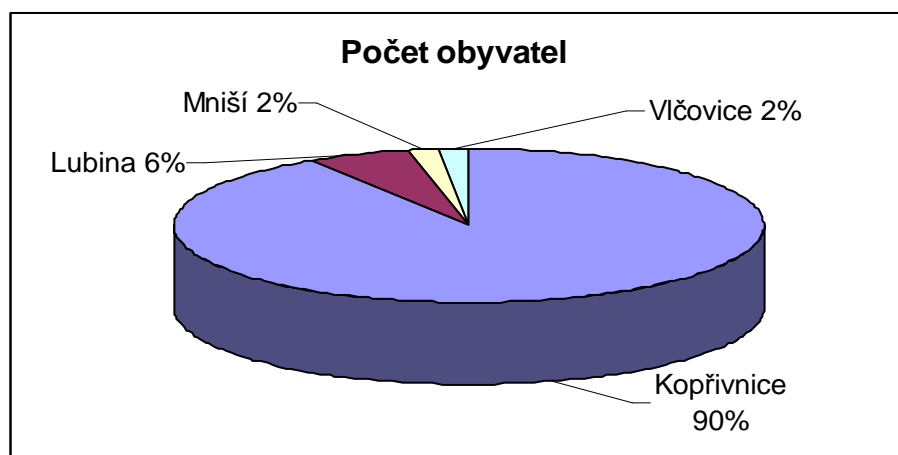

Ročenka města Kopřivnice za rok 2005

Vývoj počtu obyvatel v letech 1997 - 2005									
rok	1997	1998	1999	2000	2001	2002	2003	2004	2005
Počet obyvatel ČR s trvalým pobytem	24 032	23 932	23 890	23 805	23 753	23 565	23 495	23 465	23 399
Celkový počet obyvatel vč. cizinců a občanů ČR dlouhodobě mimo republiku							23 854	23 824	23 647

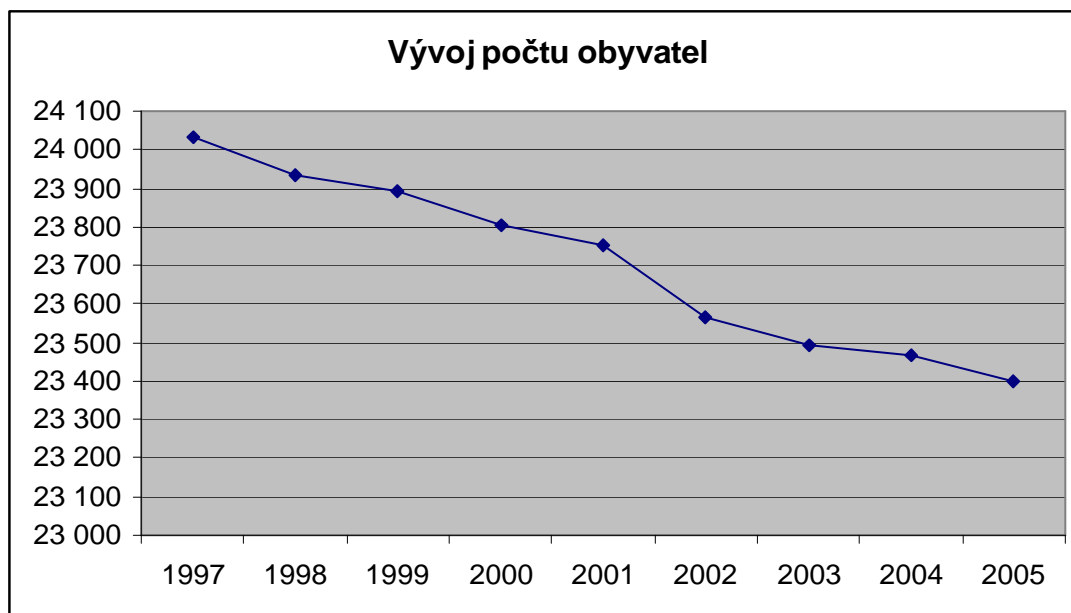

Vývoj demografických procesů		
ukazatel	absolutní počet	Procenta
živě narození	231	
- v tom chlapci	116	50,22
- v tom děvčata	115	49,78
zemřelí	181	
- v tom muži	91	50,28
- v tom ženy	90	49,72
- z toho do 1 roku věku	0	
přistěhovalí	319	
vystěhovalí	512	
Sňatky (pouze v Kopřivnici)	75	
Průměrný věk zemřelých	70	

Populační trend	2000	2001	2002	2003	2004	2005
Porodnost - chlapci	112	123	103	119	124	116
Porodnost - děvčata	110	117	102	107	129	115
Celkem	222	240	205	226	253	231
Úmrtnost - celkem	140	145	167	174	170	181
Trend	82	95	38	52	83	50

Ročenka města Kopřivnice za rok 2005

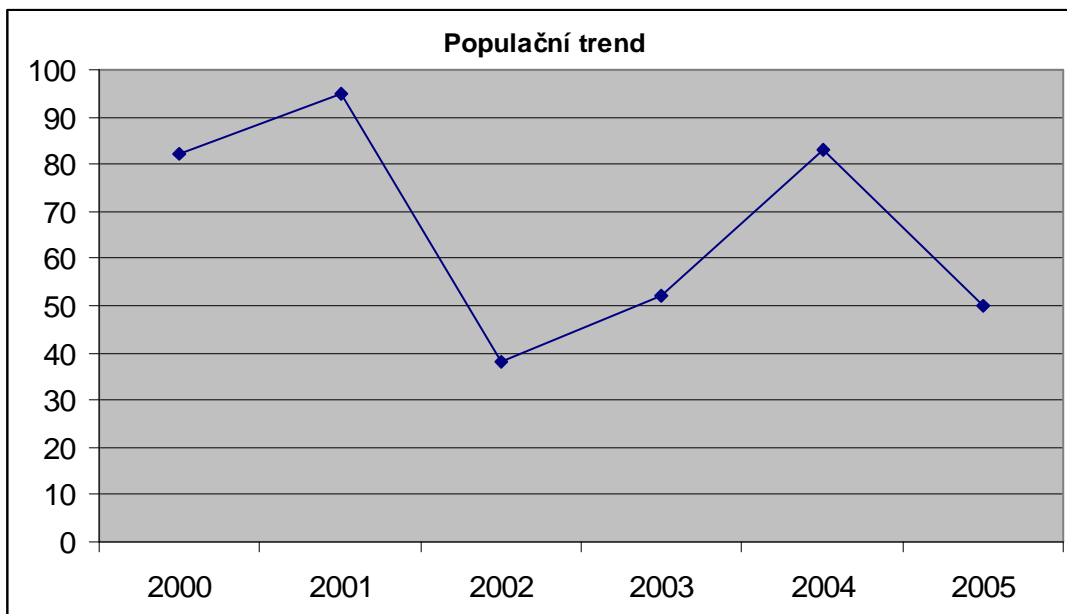

Srovnání vývoje demografických procesů v letech 1999 - 2005							
ukazatel/rok	1999	2000	2001	2002	2003	2004	2005
živě narození na 1 000 obyvatel	9,4	9,3	10,1	8,7	9,5	10,8	9,9
zemřelí na 1 000 obyvatel	7,5	5,9	6,1	7,1	7,3	7,2	7,7

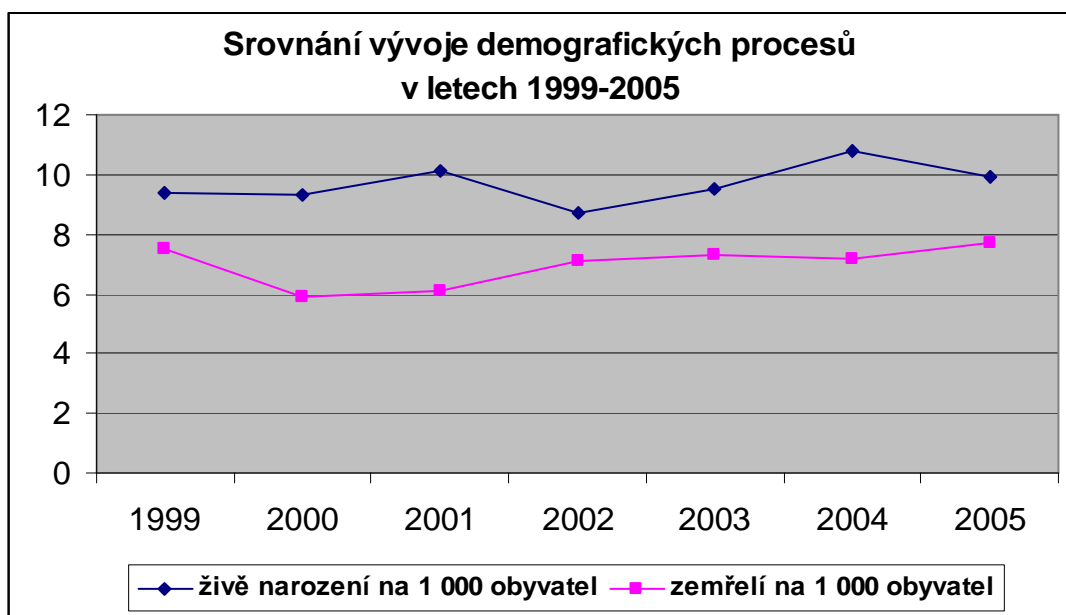

Cestovní doklady, občanské průkazy	2003	2004	2005
Počet vydaných cestovních pasů	2 847	5 193	5 449
z toho bez strojově čitelných údajů	328	486	410
Počet vydaných cestovních průkazů	0	2	6
Počet provedených změn v cestovním pasu	272	263	199
Počet vydaných občanských průkazů	5 275	6 123	9 168
z toho prvních občanských průkazů	632	633	609

Ročenka města Kopřivnice za rok 2005

	2003	2004	2005
Počet řešených přestupků	510,0	474,0	630,0
Blokové pokuty v tis. Kč	26,5	33,4	60,2
Správní poplatky v tis. Kč	602,0	1 232,4	1 227,1

Vydaná správní rozhodnutí	2003	2004	2005
- o vydání cestovního pasu	13	27	22
- o ukončení platnosti cestovního pasu	3	0	0
- o odnětí pasu	2	6	1
- o ukončení platnosti OP	95	77	108
- o zrušení místa trvalého pobytu	36	48	93

7. ROZPOČET MĚSTA

Souhrnný komentář k hospodaření města Kopřivnice za rok 2005

7.1 OBLAST PLNĚNÍ PŘÍJMŮ (ZDROJŮ) A VÝDAJŮ (PLATEB, REZERV) ROZPOČTU**A) Příjmová stránka rozpočtu (zdroje vč. zdrojů z minulého období)**

- významný podíl na zdrojích rozpočtu představují daňové příjmy (dle zákona o rozpočtovém určení daní - viz tabulka č. 1), jejichž inkasovaný objem se ve srovnání s r. 2004 meziročně zvýšil o cca 8,9 % (o 14 941,7 tis. Kč) z 167 084,1 tis. Kč na 182 025,8 tis. Kč. Rozpočet města ve vztahu k uvedeným daňovým příjmům byl schválen ve výši 177 300 tis. Kč, a byl tak překročen o 4 725,8 tis. Kč, tj. o cca 2,7 %. Daňové příjmy byly příznivě ovlivněny (podobně jako v případě státního rozpočtu) lepším inkasem daně z příjmů právnických osob, které dokázalo současně kompenzovat mírný propad v plnění inkasa daně z přidané hodnoty.

Zajímavý vývoj nastal u daně z příjmů fyzických osob z podnikání. Inkaso daně z příjmů fyzických osob z podnikání se skládá ze dvou částí – první část je tvořena podílem na celostátním výnosu daně a druhá část 30 % daně inkasované podle trvalého bydliště podnikatele – fyzické osoby. Zatímco u první části byl zaznamenán ve srovnání s rokem 2004 pouze mírný nárůst o cca 103,9 tis. Kč, u druhé části (podle trvalého bydliště podnikatele) byl zaznamenán pokles o cca 2 277,8 tis. Kč, tj. o cca 20,6 %. Vývoj této daně v letech 2003 - 2005 přibližuje níže uvedená tabulka.

Tabulka vývoje výnosů daně z příjmů fyzických podle vnitřní struktury inkasa daně			
Rok	Sdílená část daně se státním rozpočtem (tj. podíl na 20,59 %)	Část daně inkasovaná podle trvalého bydliště podnikatele	Celkem
2003	4 412,9	6 666,0	11 078,9
2004	5 095,7	11 007,7	16 103,4
2005	5 199,6	8 729,9	13 929,5

Vývoj v roce 2005 ukázal, že se v roce 2004 pravděpodobně jednalo o mimořádnou odchylku ve vývoji části daně fyzických osob z podnikání (podle trvalého bydliště) způsobenou, např. zdaněním mimořádného příjmu ve skupině kopřivnických podnikatelů. Na snížení inkasa daně se mohou současně podílet i legislativní změny a jejich důsledky (ukončení podnikání v důsledku zavedení minimálního základu daně, nový zákon k dani z přidané hodnoty, zvýšení vyměřovacího základu pro výpočet pojistného na zdravotní a sociální pojištění a z toho plynoucí vyšší náklady na zdravotní a sociální pojištění).

Bez ohledu na uvedené skutečnosti byl překročen rozpočet daně z příjmů fyzických osob z podnikání ve svém úhrnu o cca 629,5 tis. Kč.

Pro informaci lze dále uvést, že se dále podílíme (v přepočtu podle počtu obyvatel a koeficientu velikostní kategorie obce) na celostátním výnosu daně z příjmů fyz. osob ze závislé činnosti, daně z příjmů FO vybírané srážkou dle zvláštní sazby, daně z příjmů právnických osob, daně z přidané hodnoty (sdílené daně). Výlučnými daňovými příjmy města zůstává mimo výše uvedených 30 % daně z příjmů fyzických osob ze samostatné výdělečné činnosti podle trvalého bydliště podnikatele i 100 % výnosu daně z nemovitostí.

Na uvedeném celkovém inkasu daňových příjmů se nejvíce podílela daň z přidané hodnoty ve výši 69 910,3 tis. Kč, daň z příjmů právnických osob ve výši 44 440,1 tis. Kč a daň fyzických osob ze závislé činnosti ve výši 40 459,9 tis. Kč (viz tabulka č. 1).

Z výše uvedeného současně plyne přímá závislost inkasa daňových příjmů města na vývoji daňových příjmů státního rozpočtu.

Ročenka města Kopřivnice za rok 2005

Tabulka č.1	osob ze závislé činnosti	osob z podnikání	právnických osob	osob z kapit.výnosů	hodnoty	nemovitostí	
leden 05	3 920,7	342,2	548,9	171,1	6 126,7	51,2	11 160,8
únor 05	2 954,7	182,4	409,8	210,6	8 426,8	4,7	12 189,0
březen 05	2 902,7	1 248,7	3 929,0	122,9	1 119,3	8,8	9 331,4
duben 05	2 505,7	1 762,6	4 810,7	138,9	4 595,7	2,3	13 815,9
květen 05	2 728,3	350,5	0,0	173,5	7 952,4	2,6	11 207,3
červen 05	3 609,8	1 932,2	4 053,7	192,6	3 438,3	3 336,3	16 562,9
červenec 05	3 620,5	4 492,2	14 550,3	203,3	5 276,7	2 530,7	30 673,7
srpen 05	3 475,0	310,1	0,0	187,8	9 441,8	84,0	13 498,7
září 05	3 411,6	1 081,5	5 490,9	201,2	3 186,1	117,5	13 488,8
říjen 05	3 320,7	764,8	4 567,1	206,8	5 208,7	2 430,5	16 498,6
listopad 05	3 666,8	287,8	876,9	171,4	9 993,9	17,3	15 014,1
prosinec 05	4 343,4	1 174,5	5 202,8	172,3	5 143,9	2 547,7	18 584,6
celkem	40 459,9	13 929,5	44 440,1	2 152,4	69 910,3	11 133,6	182 025,8

- **dotace** (ze stát. rozpočtu, rozpočtu kraje a Národního fondu – Phare) se na zdrojích rozpočtu podílejí ve výši cca 125 164,7 Kč.

Poskytnuté dotace městu Kopřivnice v roce 2005

(vč. převodu z vlastních fondů hospodářské činnosti a po konsolidaci v tis. Kč)

položka dle RS	název dotačního titulu	výše dotace	účel	čerpáno k 31. 12.
4112	dotace SR - sociální dávky	56 000,0	sociální dávky vyplácené odborem SVaZ	52 335,2
4112	globální dotace SR - souhrnný finanční vztah ke státnímu rozpočtu	11 692,0	zahrnuje dotaci na státní správu ve výši 6 738 tis. Kč, dotaci na školství ve výši 4 078,4 tis. Kč, dotaci na ÚSP 875,6 tis. Kč	11 473,1
4112	příspěvek SR na výkon st. správy	20 989,0	na úhradu zvýšených nákladů spojených	20 989,0
4111	v obcích s rozšířenou působností		s výkonem státní správy v obcích s rozšíř. působností	
4116	dotace SR-na evidenci podnikatelů v zemědělství	15,0	náklady obecního živnostenského úřadu na evidenci podnikatelů v zemědělství	15,0
4218	dotace MMR a fondu Phare na výstavbu haly Phare II	23 267,3	výstavba průmyslové haly v rámci podnikatelského parku Kopřivnice	průběžně 2005-2006
4116	dotace SR-odborný les.hospodář	273,0	hospodaření v lesích - odborný lesní hospodář	273,0
4116	dotace Úřadu práce (SR)	148,0	Aktivní politika zaměstnanosti - částečně převedeno na Středisko sociálních služeb, p. o.	148,0
4216	dotace SR - rekonstrukce budovy Fojtství	3 010,0	výdaje spojené s rekonstrukcí budovy Fojtství č. p. 1	3 010,0
4216	dotace SR - regenerace panelov. sídliště SEVER	4 978,0	náklady v souvislosti s opatřeními na regeneraci sídliště SEVER - realizace	4 978,0

Ročenka města Kopřivnice za rok 2005

4211	dotace SR - ZŠ E. Zátopka - rekonstrukce ...	1 125,0	rekonstrukce podlahy a osvětlení tělocvičny ZŠ E. Zátopka	1 125,0
4211	dotace SR - výstavba chodníku ...	1 125,0	výstavba chodníku v místní části Lubina - Vlčovice	1 125,0
4116	dotace SR - projekt Šuplíky 2005	6,0	určeno pro KDK, p. o., v souvislosti s realizací projektu Šuplíky 2005	6,0
4116	dotace SR - národní program zdraví	135,0	dotace SR v rámci národního programu zdraví - podpora zdraví ve zdravém městě Kopřivnice	135,0
4116	dotace SR - výsadba melioračních a zpevňujících dřevin	13,2	výsadba melioračních a zpevňujících dřevin	13,2
4116	dotace SR - program péče o krajinu	93,2	péče o krajinu	93,2
	mezisoučet dotace ze SR	122 869,7		
4122	dotace MSK - SIPVZ - standard služeb ICT	190,0	dotace pro ZŠ Alšova, p. o. - v rámci státní informační politiky ve vzdělávání	190,0
4222	dotace MSK - zhodnocení stavu užívání návykových látek	138,0	zhodnocení stavu užívání návykových látek a služeb určených jejich uživatelům na území býv.okr. N-J	čerpání v r. 2005-06
4122	dotace MSK - rekreačně - výchovný tábor	100,0	akce v rámci Klubu Kamarád - rekreačně - výchovný tábor pro děti ze soc. - kulturně znevýhodněného prostředí	100,0
4122	dotace MSK - příprava velitelů SDH + dotace na činnost SDH	19,0	příprava velitelů - školení ..., na činnost SDH	19,0
4122	dotace MSK - rozvoj regionál. muzea Kopřivnice (v rámci SROP)	1 414,0	rozvoj regionálního muzea Kopřivnice (v rámci SROP), rozšíření expozic Lašské vily, Em.Zátopka ...	1 414,0
4222	dotace MSK - zpracování koncepce odpad.hospodářství	200,0	zpracování koncepce odpadového hospodářství	čerpání v r. 2006
4122	dotace MSK - hospodaření v lesích	62,4	dotace na hospodaření v lesích	62,4
	mezisoučet dotace z MSK	2 123,4		1 785,4
4121	platba za žáky od cizích obcí	171,6	platba za žáky z cizích obcí, kteří navštěvují kopřivnické školy	171,6
	mezisoučet	125 164,7		1 957,0
4132	převod z depozitního účtu	318,5	převod finančních prostředků z depozit. účtu, které nebyly použity na výplatu mezd za 12/2003	
4131	převod z fondu hospodářské činnosti	13 029,8	převod odpisů z bytového hospodářství a převody části výsledku hospodaření do rozpočtu	
	CELKEM	138 513,0		
	(třída 4 rozpočtové skladby po konsolidaci)		Převody mezi vlastními účty	

- **výnos z místních, správních poplatků a ostatních poplatků** se na zdrojích rozpočtu podílí ve výši cca 22 966,2 tis. Kč (v porovnání s rokem 2004, kdy byly inkasovány ve výši 20 905,7 tis. Kč došlo k jejich nárůstu o cca 9,9 %)
 - výnos místního poplatku ze psů ve výši cca 558,5 tis. Kč se zvýšil o cca 2,2 % ve srovnání s rokem 2004, kdy byl inkasován ve výši 546,1 tis. Kč
 - snížení lze zaznamenat u výnosu místního poplatku z veřejného prostranství, kde celkový výnos dosáhl výše cca 283,3 tis. Kč

tis. Kč							
1998	1999	2000	2001	2002	2003	2004	2005
480,5	732,3	872,9	668	636	504,8	638	283,3

- výnos správního poplatku z výkonu státní správy na úseku obecního živnostenského úřadu se ve srovnání s rokem 2004 snížil o cca 154,8 tis. Kč na hodnotu 649,4 tis. Kč. (pozn. Nárůst výnosu od 1. 1. 2003 souvisí s výkonem státní správy obce s rozšířenou působností od roku 2003)

tis. Kč							
1998	1999	2000	2001	2002	2003	2004	2005
555	500	424	355	373,6	842	804,2	649,4

- významnou položku v rámci poplatků představuje místní a správní poplatek za výherní hrací přístroje v celkové výši cca 4 642,9 tis. Kč – zaznamenal mírné snížení o 0,7 % ve srovnání s rokem 2004, kdy byl inkasován ve výši 4 675,7 tis. Kč. Výtěžek z provozu výherních hracích přístrojů dosáhl částky 1 753 tis. Kč.
 - poplatek za komunální odpad byl inkasován ve výši cca 9 165,1 tis. Kč - došlo ke zvýšení o cca 14 % ve srovnání s rokem 2004, kdy byl inkasován ve výši cca 8 035,9 tis. Kč
 - správní poplatky na úseku odboru dopravy a silničního hospodářství dosáhly výše cca 3 421,8 tis. Kč a celkový výnos tak zaznamenal zvýšení o 121 % ve srovnání s rokem 2004, kdy bylo dosaženo částky ve výši cca 1 546,9 tis. Kč
 - za správní poplatky na úseku životního prostředí vč. poplatků za znečišťování životního prostředí a odvodů za odnětí půdy - byla inkasována částka cca 597,2 tis. Kč, což znamená pokles o cca 46,6 % ve srovnání s částkou inkasovanou v roce 2004 ve výši cca 1 119 tis. Kč (zaznamenán nižší výnos poplatku za uložení odpadů na skládku)
 - za správní poplatky na úseku matriky byla inkasována v roce 2005 částka cca 1 678,8 tis. Kč, která zaznamenala ve srovnání s rokem 2004, kdy bylo inkasováno cca 1 612,3 tis. Kč, nárůst o 4,1 %
 - poplatky na úseku stavebního úřadu výše cca 209,1 tis. Kč a poplatky na úseku sociálních věcí ve výši 7,1 tis. Kč
- **vlastní (nedaňové) příjmy města** ve výši cca 12 903,1 tis. Kč jsou tvořeny příjmy města z doplatků školkovného, příjmy městské policie, příjmy z běžné činnosti odborů, příjmy z pronájmu majetku, příjmy z pokut apod., přičemž ve srovnání s rokem 2004 zaznamenaly snížení o cca 2 920,3 tis. Kč (pozn. v roce 2004 byla ještě část příjmů z pronájmu nebytových prostor inkasována do příjmů rozpočtu města na rozdíl od roku 2005, kdy se staly tyto příjmy výnosem města v rámci hospodářské činnosti. Od 1. 1. 2005 již není příjmem rozpočtu města školkovné v mateřských školách, které inkasuje přímo příspěvková organizace Mateřské školy, p. o.)
 - **úvěr** byl do zdrojů rozpočtu v roce 2005 zapojen ve výši 12 673,6 tis. Kč

- **kapitálové příjmy** byly dosaženy ve výši cca 57 936,3 tis. Kč (byly ovlivněny zejména příjmy z prodeje bytů, nebytových prostor, pozemků vč. infrastruktury) a ve srovnání s rokem 2004, kdy bylo dosaženo výše cca 7 258,3 tis. Kč, došlo k nárůstu o cca 50 678 tis. Kč

Současně byl zapojen do zdrojů rozpočtu města zůstatek finančních prostředků z r. 2004 ve výši cca 69 754,9 tis. Kč, prostředky z odpisů majetku v bytové oblasti a z převodu výsledku hospodaření vedlejší hospodářské činnosti v celkové výši cca 13 029,8 tis. Kč. Dále je příjmem rozpočtu obce daň z příjmů právnických osob za obce ve výši 6 024,5 tis. Kč, která je současně výdajem rozpočtu obce a ostatní daně jinde nezahrnuté ve výši cca 101 tis. Kč. Do zdrojů fondu oprav a modernizace bytového fondu (FOMBF) byla převedena částka 10 740 tis. Kč, do sociálního fondu 1 800 tis. Kč, z depozit na účet města 318,5 tis. Kč a do fondu rozvoje a rezerv 250 tis. Kč (převody mezi účty města - nejedná se tak o příjmy od vnějších subjektů)

B) výdajová stránka rozpočtu (výdaje vč. splátek cizích zdrojů)

- běžné výdaje rozpočtu - pravidelně se opakující výdaje v oblastech zajišťovaných městem (např. školství, kultura, sport, životní prostředí, správa majetku města atd.) charakteru oprav, udržování, služeb, energií, nákupu materiálu, platů, příspěvků příspěvkovým organizacím, sociálních dávek apod. - jsou ve výši cca 299 005,8 tis. Kč a ve srovnání s rokem 2004 se snížily o cca 53 030,8 tis. Kč. Snížení je ovlivněno zejména skutečností, že dotace na přímé náklady na vzdělávání (zejména mzdové prostředky a související náklady), které jsou určeny příspěvkovým organizacím školského typu, není již poukazována na p. o. krajem prostřednictvím rozpočtu města, ale přímým finančním vztahem z úrovně krajského úřadu. Z tohoto důvodu nebyla tato dotace zahrnuta v rozpočtu města.
- **investiční (kapitálové) výdaje ve výši 98 832,2 tis. Kč (v roce 2004 ve výši 155 781,2 tis. Kč)** jsou reprezentovány zejména výdaji na akce částečně financované z dotací (výstavba haly v průmyslovém parku – Phare II, rekonstrukce budovy fojtství, regenerace sídliště SEVER, rekonstrukce podlahy a osvětlení tělocvičny ZŠ Emila Zátopka, výstavba chodníku Lubina – Vlčovice apod.). Část kapitálových výdajů byla financována z úvěrových zdrojů (do výše cca 12 673,6 tis. Kč) – např. Rekonstrukce Šustalovy vily, regenerace sídliště SEVER, přestěhování skatboardu, rekonstrukce topení – ZŠ Dr. Milady Horákové, rekonstrukce rozvodů vody – ZŠ Emila Zátopka. Tyto výdaje jsou zejména soustředěny v rozpočtu odboru správy majetku.
- **Dluhová služba** dosáhla výše 18 003,1 tis. Kč (tj. výdaje na splátky úvěru a půjček vč. provozních úroků) a ve srovnání s rokem 2004 se snížila o cca 3 388 tis. Kč (z částky 21 391,1 tis. Kč).
- současně byl z rozpočtu města proveden převod do FOMBF ve výši 17 000 tis. Kč, do sociálního fondu ve výši 1 700 tis. Kč a do fondu rozvoje a rezerv ve výši 500 tis. Kč.
- **Celková zadluženost města** (nesplacený zůstatek úvěrů) byla k 31. 12. 2005 ve výši 49 034,7 tis. Kč a ve srovnání s rokem 2004 mírně klesla o 3 602,8 tis. Kč.

tis. Kč

1998	1999	2000	2001	2002	2003	2004	2005
127 751	107 155	90 152,4	83 195,8	55 414,7	35 876,2	52 637,5	49 034,7

Ukazatel zadluženosti propočtený dle usnesení vlády ČR č. 346/2004 dosáhl hodnoty cca 5,8 %, tj. pod hranici dluhové služby testované ministerstvem financí ve výši 30 %.

C) Závěr

Příjmy dle rozpočtové skladby po konsolidaci (tj. vyloučení vnitřních převodů mezi účty města, čerpání úvěru a zapojení zdrojů z minulých let), byly v úrovni 420 470,0 tis. Kč, tj. cca 102 % rozpočtu.

Výdaje dle rozpočtové skladby po konsolidaci (tj. bez splácení cizích zdrojů – úvěrů a rezerv) byly uskutečněny ve výši 399 606,7 tis. Kč, tj. cca 91,8 % rozpočtu.

Ve smyslu rozpočtové skladby a Výkazu o plnění rozpočtů obcí k 31. 12. 2005 skončilo hospodaření města v běžném roce 2005 přebytkem ve výši 20 863,3 tis. Kč. Tento výsledek hospodaření odpovídá aplikaci rozpočtové skladby na hospodaření obce a je daný rozdílem mezi příjmy a výdaji v běžném roce po vyloučení převodů mezi účty města, čerpání a splácení cizích zdrojů (úvěry, půjčky) a zapojení zdrojů peněžních prostředků z minulých období.

Vzhledem k tomu, že byl k 31. 12. 2005 rozpočtován schodek ve výši 23 253 tis. Kč je kladný rozdíl mezi rozpočtovaným a skutečným saldem příjmů a výdajů vyčíslen ve výši 44 116,3 tis. Kč (uvedená částka je dána překročením rozpočtovaných celkových příjmů o 8 331,7 tis. Kč a nečerpáním celkových rozpočtovaných výdajů v úhrnné výši cca 35 784,6 tis. Kč - tzn. pokud by naopak nebyly překročeny příjmy o výše uvedenou částku a současně čerpány výdaje do výše upraveného rozpočtu, skončilo by hospodaření města v roce 2005 rozpočtovaným schodkem). Z hlediska pohledu na rozpočet jako na peněžní fond to potom znamená, že díky výše uvedenému rozdílu mezi rozpočtovaným a skutečným saldem hospodaření nám prochází zůstatkem do dalšího období nad rámec rozpočtovaných rezerv navíc částka cca 44 116,3 tis. Kč, která společně s rozpočtovanými rezervami pod odborem financí (např. na domov důchodců ve výši 15 000 tis. Kč, obecná rezerva OF ve výši 27 381,1 tis. Kč apod.) tvoří úhrnný zůstatek finančních prostředků města na účtech města v souhrnné výši cca 87 057,4 tis. Kč (pozn. zůstatek byl opět zapojen do zdrojů rozpočtu na rok 2006)

Výsledek hospodaření města za rok 2005 byl tak ovlivněn:

a) na straně příjmů rozpočtu (viz souhrnná tabulka k plnění příjmů rozpočtu)

- byly překročeny rozpočtované daňové příjmy (dle zákona o rozpočtovém určení daní) v úhrnu cca o 4 725,8 tis. Kč (viz výše uvedená analýza daňových příjmů v rámci rozpočtu odboru financí)
- v závěru roku 2005 byly inkasovány příjmy související s prodejem majetku, které nebyly rozpočtovány (prodej objektu Štefánikova č. p. 58, vzdání se předkupního práva ...)

b) na straně výdajů rozpočtu (viz souhrnná tabulka k čerpání výdajů)

čerpání schválených rozpočtových výdajů bylo o 35 784,6 tis. Kč nižší než předpokládal upravený rozpočet pro rok 2005 – v tom např.:

- odbor správy majetku – nižší čerpání o cca 22 305,3 tis. Kč s tím, že některé akce přecházejí do roku 2006 (realizace podnikatelské haly Phare II v rámci průmyslového parku)
- odbor sociálních věcí a zdravotnictví – nižší čerpání o cca 4 069,7 tis. Kč (úspora je především v oblasti plně dotovaných sociálních dávek, kde se vratka dotace pohybuje ve výši cca 3 664,8 tis. Kč)
- odbor informatiky a vnitřní správy – nižší čerpání o cca 2 805,3 tis. Kč (nebyla čerpána částka původně související se sloučením pracovišť v rámci správní budovy, a to z důvodu časového posunu termínu stěhování MÚ)
- odbor bytového hospodářství - nižší čerpání o cca 1 969,3 tis. Kč, což souvisí zejména s nižším čerpáním v rámci FOMBF
- odbor životního prostředí - nižší čerpání o cca 1 784,6 tis. Kč

Ročenka města Kopřivnice za rok 2005

Uvedená skutečnost tak umožnila do zdrojů rozpočtu 2006 zapojit vyšší částku než se původně předpokládalo s tím, že do rozpočtu města 2006 přecházejí některé neuskutečněné výdaje z roku 2005 (nad rámec vytvořených rezerv).

Peněžní tok města Kopřivnice v roce 2005

(včetně účelových fondů)

měsíc	měsíční			měsíc	kumulovaně		
	zdroje	platby	saldo		zdroje	platby	saldo
převod z r. 2004	69 754,9						
1-2/2005	45 812,4	41 000,9	4 811,5	1-2/2005	115 567,3	41 000,9	74 566,4
3/2005	27 371,4	25 946,8	1 424,6	3/2005	142 938,7	66 947,7	75 991,0
4/2005	25 806,1	29 022,7	-3 216,6	4/2005	168 744,8	95 970,4	72 774,4
5/2005	40 797,4	25 104,5	15 692,9	5/2005	209 542,2	121 074,9	88 467,3
6/2005	67 797,1	34 773,0	33 024,1	6/2005	277 339,3	155 847,9	121 491,4
7/2005	44 512,9	35 361,0	9 151,9	7/2005	321 852,2	191 208,9	130 643,3
8/2005	25 464,5	26 225,0	-760,5	8/2005	347 316,7	217 433,9	129 882,8
9/2005	29 598,6	42 303,6	-12 705,0	9/2005	376 915,3	259 737,5	117 177,8
10/2005	54 679,1	50 790,9	3 888,2	10/2005	431 594,4	310 528,4	121 066,0
11/2005	28 812,0	50 225,1	-21 413,1	11/2005	460 406,4	360 753,5	99 652,9
12/2005	42 534,2	55 129,6	-12 595,4	12/2005	502 940,6	415 883,1	87 057,5
	502 940,6	415 883,1	17 302,6				

Komentář:

- rekapitulace zůstatku k 1. 1. 2005	66684	(základní běžný účet)
	2193,8	(fond oprav a modernizace bytového fondu)
	370	(sociální fond)
	507,2	(fond rozvoje a rezerv)

- rekapitulace zůstatku k 31. 12. 2005	77958,8	(základní běžný účet)
	6963	(devizový účet)
	363,4	(sociální fond)
	1321,3	(fond oprav a modernizace bytového fondu)
	450,9	(fond rozvoje a rezerv)

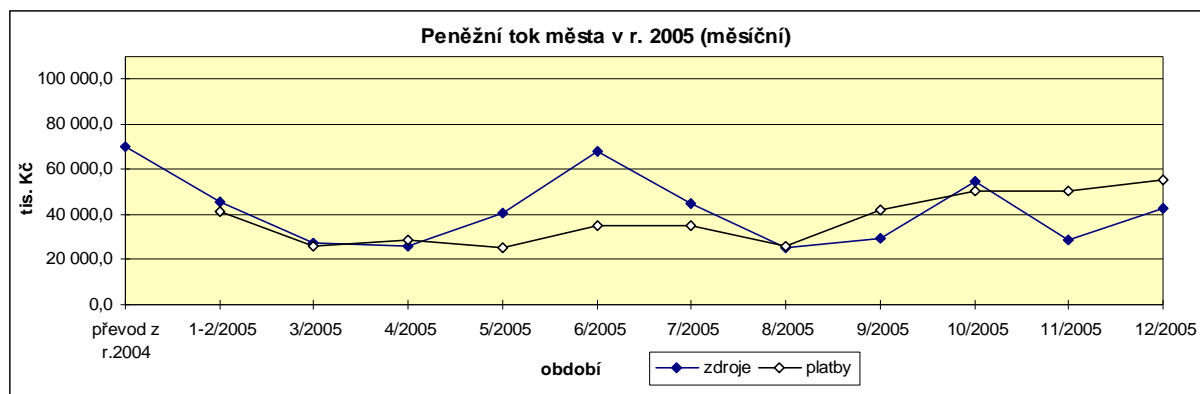

Ročenka města Kopřivnice za rok 2005

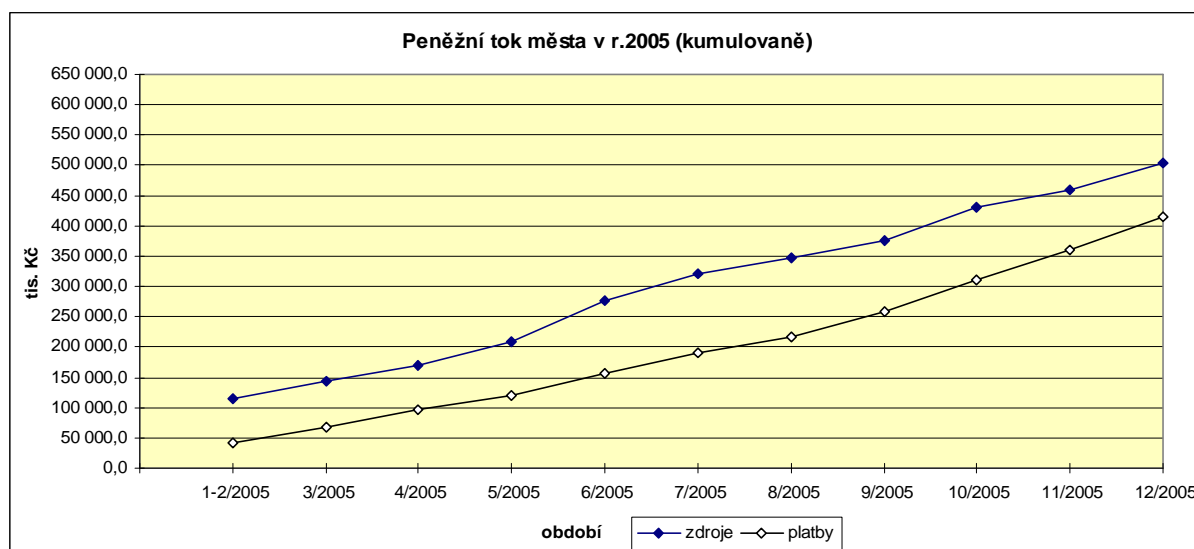

7.2 OBLAST VÝNOSŮ A NÁKLADŮ HOSPODÁŘSKÉ ČINNOST MĚSTA

V návaznosti na registraci města jako plátce DPH dochází od 1. 8. 2004 k oddělenému sledování hospodářské činnosti zajišťované přímo z úrovně odborů (městské policie) města. Z tohoto důvodu jsou některé dříve inkasované příjmy rozpočtu a vynakládané výdaje rozpočtu sledovány odděleně od rozpočtu jako výnosy a náklady hospodářské činnosti, tj. nevztahují se na ně pravidla obecně platná pro rozpočet. Podobným způsobem jsou sledovány náklady a výnosy v oblasti bytového, nebytového a tepelného hospodářství zajišťované na základě mandátní smlouvy firmou REKAZ, kde se uvedený postup používal již v minulých letech.

Pro zhodnocení hospodářské činnosti města podle jednotlivých druhů hospodářské činnosti lze orientačně využít následující tabulku (z uvedené tabulky vyplývá, že ztrátové oblasti hospodářské činnosti jsou kompenzovány ziskovými)

Druh hospodářské činnosti	tis. Kč		
	Výnosy	Náklady	Saldo (+ zisk, - ztráta)
Oblast bytového, nebytového a tepelného hospodářství (REKAZ)	141 486,0	136 104,7	+ 5 381,3
mezisoučet za hospodářskou činnost zajišťovanou z úrovně REKAZu	141 486,0	136 104,7	+ 5 381,3
Oblast nájmu nebytových prostor, pozemků a ostatních nájmu a výnosů z úrovně odboru správy majetku (vč. refakturací)	11 935,4	5 478,8	+ 6 456,6
Kopřivnické noviny	495,9	1557,5	- 1 061,6
Lesní hospodářství	498,0	436,8	+ 61,2
Pult centrální ochrany a parkovací automaty	440,4	340,4	+ 100,0
Dotřídovací linka	100,0	0,0	+ 100,0
OB Vlčovice ,OB Mniší, nájem movitých věcí v KDK	330,1	0,0	+ 330,1
Režijní náklady (výnosy) spojené se zajištěním výkonu hospodářské činnosti	660,0	2 876,5	*)
Mezisoučet za hospodářskou činnost zajišťovanou přímo z úrovně odborů města (resp. MP)	14 459,8	10 690,0	3 769,8
C E L K E M	155 945,8	146 794,7	+ 9 151,1

*) režijní náklady nelze zcela přesně přiřadit k jednotlivým druhům ekonomické činnosti, a proto jsou uvedeny samostatně

8. SOCIÁLNÍ VĚCI A ZDRAVOTNICTVÍ

Činnost odboru sociálních věcí a zdravotnictví se v r. 2005 určitým způsobem stabilizovala a odbor zajišťoval průběžně nejen výkon státní správy na úseku dávkové agendy, agendy soc. služeb a sociální hospitalizace, řešil však také celou řadu mimořádných situací na úseku sociálně právní ochrany dětí a mládeže, péče o staré a zdravotně postižené občany - mimo běžné agendy na těchto úsecích.

Poprvé za cca 15 let došlo k poněkud výraznějšímu meziročnímu poklesu v čerpání dávek soc. péče, a to zejména na úseku péče o rodinu a děti, méně příznivá situace je naopak na úseku péče o nezaměstnané bezdětné a ostatní skupiny obyvatel.

Z pohledu praktických zkušeností zaměstnanců odboru SVZ lze tento vývoj v r. 2005 vnímat jako odraz několika faktorů, které ovlivnily tyto změny. Jedná se zejména o tyto skutečnosti:

- stabilizace na trhu práce – během roku nebyly zaznamenány výrazné či mimořádné výkyvy v procentu nezaměstnaných v mikroregionu Kopřivnice i na okrese Nový Jičín.
- výrazněji se v tomto roce projevil pozitivní vliv novely zákona o soc. potřebnosti (č. 482/1991 Sb. ve znění pozd. předpisů) – zejména v nutnosti prokazování aktivní účasti poživatele dávek soc. péče o získání pracovního místa, přísnější sankce uchazeče o zaměstnání z důvodu maření spolupráce s ÚP - prodloužení doby vyřazení z evidence ÚP z původních 3 na 6 měsíců = po tuto dobu také nenáleží soc. dávky, zohledňování mimořádných příjmů žadatelů o dávky, důsledné zohledňování majetkových poměrů apod.)
- účinnost novely zákona o zaměstnanosti - od 1. 10. 2004 (zejména je to patrné u absolventů škol a uchazečů o zaměstnání starších 50 a 55 let)
- pozitivní dopad pro zaměstnanost v regionu mělo vytvoření nových pracovních míst firmami, umístěnými v Podnikatelském areálu Vlčovice - práci zde našlo cca 60 poživatelů dávek soc. péče. Naopak negativem je uzavírání krátkodobých prac. poměrů – stává se poměrně často, že někteří zaměstnanci těchto firem končí prac. poměr ve zkušební době, příp. v krátké době dohodou o ukončení pracovního poměru
- průběžné uvolňování zaměstnanců z a. s. TATRA – TEREX se neprojevilo výrazným způsobem na počtu žadatelů o dávky soc. péče (vznik nároku na podporu v nezaměstnanosti, nástup do zaměstnání v nových firmách)
- narůstajícím problémem jsou dlouhodobě nezaměstnaní, kteří jsou bezprostředně ohrožení sociálním vyloučením. Tento problém je patrný nejen v oblasti dávkové agendy a výkonu státní správy na úseku péče o občany spol. nepřizpůsobené, stává se však viditelnějším i na veřejnosti v rámci města. Pro budoucí období bude patřit jeho řešení k nejožehavějším.

Přehled vyplacených finančních prostředků v letech 2002 - 2005		
Rok	Objem vyplacených fin. prostředků v tis. Kč	Počet klientů (žadatelů)
2002	41 141	2 612
2003	56 230	3 780
2004	55 388	3 473
2005	52 335	3 356

Odbor SVZ vydal ve věci poskytování dávek soc. péče za r. 2005 celkem: 7 890 správních rozhodnutí.

Ročenka města Kopřivnice za rok 2005

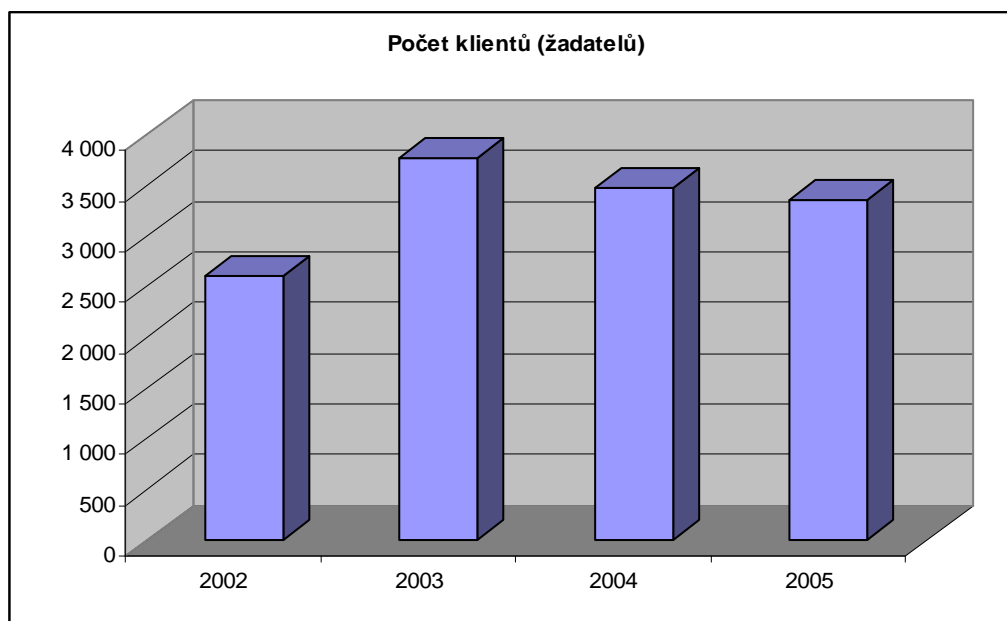
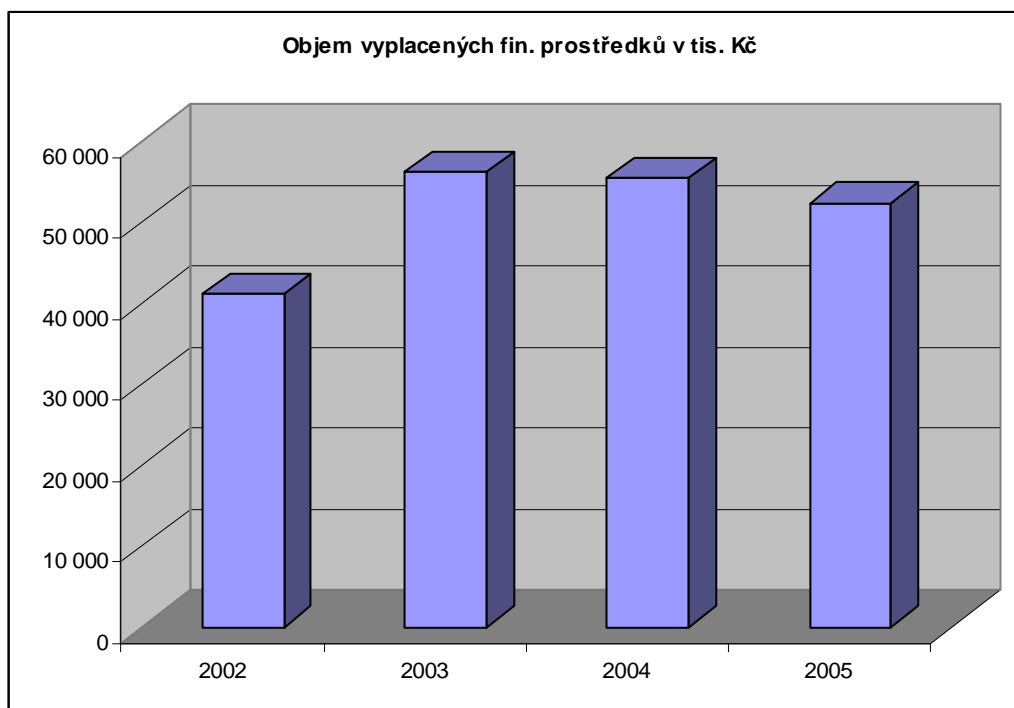

Čerpání prostředků podle druhů dávek sociální péče za r. 2005:		
Druh dávky sociální péče	Čerpání v tis. Kč	Počet klientů
Dávky pro rodiny s dětmi:		
Opak. peněžitý přísp. do hranice soc. potřebnosti	14 170	615
Jednorázový příspěvek	331	83
Věcná pomoc	0	0
Příspěvek na výživu dítěte	603	89
Nezaměstnaní bezdětní a ostatní skupiny		
Opak. peněžitý přísp. do hranice soc. potřebnosti	22 457	1 361
Jednorázový příspěvek	54	31
Věcná pomoc	0,3	1
Jednorázové dávky (kurátor)	20	37

Dávky pro staré a zdrav. postižené občany		
Příspěvek při péči o osobu blízkou - senioři	3 628	82
Příspěvek při péči o osobu blízkou - děti	1 905	38
Jednorázové dávky	0	0
Opakované dávky do hranice soc. potřebnosti	52	17
Opak. dávky na zvýš. živ. náklady (ORTO a KP)	1 573	786
Příspěvek při používání tel. účast. stanice	225	169
Příspěvek na individuální dopravu	127	20
Příspěvek na úhradu bezbariérového bytu	28	6
Příspěvek nevidomým osobám na vod. psa	9	1
Příspěvek na úpravu bytu	464	8
Přísp. na zakoupení, opravu a úpravu mot. vozidla	1 527	19
Příspěvek na provoz motorového vozidla	4 557	720
Jednoráz. příspěvek na opatření zvl. pomůcek	574	44

Přehled údajů o výkonu státní správy na úseku sociálně právní ochrany dětí	
Evidov. počet rodin s dětmi k 31. 12. 2005	2 941
Z toho nově zaevidované případy v r. 2005	220
V r. 2005 bylo umístěno na základě rozh. soudu	
do ústavní výchovy	4
do péče budoucích osvojitelů	5
do péče jiných občanů než rodičů	7
Počet dětí umístěných v ústavní a ochranné výchově k 31. 12. 2005	30
Počet rodin se stanoveným dohledem	
- soudem	73
- městem	30
Počet zástupů orgánu SPO v jednáních ve věcech nezl. dětí - u soudu + u jiných institucí	739 + 125
Počet návštěv soc. pracovníků v rod. s dětmi	918

V oblasti samosprávných činností zajišťuje odbor SVZ:

v péči o staré a zdravotně postižené občany:

Kluby důchodců

Městský klub důchodců - se sídlem Kopřivnice, Štefánikova 1074

Klub důchodců Mniší - Vlčovice - se sídlem v Kulturním domě Mniší

Podpora Klubů důchodců ze strany města Kopřivnice spočívá v úhradě neinvestičních nákladů prostor pro činnost členů KD a dále pak je finančně podporována kulturní, společenská, zájmová a sportovní činnost jejich členů. V roce 2005 město podpořilo uvedené aktivity našich seniorů částkou 57 373,- Kč.

Město Kopřivnice dále umožňuje občanskému sdružení "Asociace zdravotně postižených - smíšená organizace Kopřivnice" využívat pro svou činnost prostory Klubu důchodců Kopřivnice, Štefánikova 1074 a rovněž jejich aktivity - zejména v oblasti sportovní činnosti - město podporuje svými dotacemi -

nejznámější akcí jsou již tradiční Sportovní hry pro zdravotně postižené - v roce 2005 již proběhl 8. ročník. Sportovních her se účastní soutěžící z řad handicapovaných občanů z celé ČR. Město již tradičně na tuto akci přispívá Asociaci zdravotně postižených částkou 50 000,- Kč.

Společenský aktiv pro seniory

Úkoly vyplývající z Pravidel společenského aktivu pro seniory (tato Pravidla schválila Rada města Kopřivnice) zajišťuje v oblasti péče o seniory odbor SVZ. Upravují možnosti čerpání prostředků na zajištění:

- společenských akcí pro seniory v Kopřivnici a místních částech (Seniorská odpoledne)
- zajištění blahopřání jubilantům - dle Pravidel
- zajištění vánočních dárek občanům města, žijícím v domovech důchodců a ústavech soc. péče

Pro tyto účely město vynaložilo v r. 2005: 36 150,- Kč.

Sociální hospitalizace

V roce 2005 pokračovala spolupráce města s a . s. THERÁPON 98, se sídlem Kopřivnice, Štefánikova 1301 ve věci poskytování ústavní sociální péče ve zdravotnickém zařízení - s finanční podporou města. Této formy péče využilo v r. 2005 celkem 12 občanů města, náklady ze strany města činily na tuto formu péče celkem: 228 715,- Kč.

Osobní asistence

Tato soc. služba, kterou na území města Kopřivnice vykonává o. p. s. Podané ruce - Společnost pro osobní asistenci se sídlem ve Frýdku-Místku byla občanům nabídnuta i v r. 2005. O tuto službu požádalo celkem 4 občané, podpora města pro uvedenou obecně prospěšnou společnost činila částku: 37 900,- Kč.

8.1 SOCIÁLNÍ SLUŽBY MĚSTA KOPŘIVNICE

Středisko sociálních služeb města Kopřivnice, p. o.

Ředitel organizace: Mgr. Jaromír Navrátil
Sídlo: Česká 320, Kopřivnice

Středisku soc. služeb byly svěřeny do správy:

Domy s pečovatelskou službou:

DPS Česká 320 - 101 bytových jednotek
5 ubytovacích kapacit pro krátkodobé umístění (domovinky) - 10 lůžek
(během r. 2005 byla kapacita rozšířena z 8 na 10 lůžek)

DPS Masarykovo náměstí 650 - 27 bytových jednotek

Počet občanů, žijících v DPS města: 136 - z toho 40 mužů a 96 žen

V obou objektech je poskytována pečovatelská služba a domácí ošetřovatelská péče (rovněž pro pečované v terénu)

Na DPS Česká jsou k dispozici pro obyvatele DPS i ostatní občany města tyto služby: rehabilitace, pedikúra, kosmetika, kadeřnictví, prádelenské služby – tyto jsou poskytovány v rámci úkonů pečovatelské služby, nikoli pro komerční účely

V r. 2005 byla poskytnuta pečovatelská služba celkem 351 občanům (z toho dovoz obědů 305)
Domovinku využilo v r. 2004 celkem 20 klientů.

Azylový dům pro muže a ženy

Vedoucí AD: Anežka Fabiánová
Sídlo: Kopřivnice, Horní 1114
Kapacita: 20 míst
V r. 2005 využilo ubytovací služby 39 mužů a 6 žen

**Ústav sociální péče pro zdravotně postižené občany s kombinovanými vadami (denní pobyt)
"KOPRETINA"**

Vedoucí zařízení: Bc. Marie Zemanová,
od 1. 6. 2005 – p. Monika Petrová
Sídlo: Vlčovice 76
Počet umístěných občanů v roce 2005: 16
Aktivity: společenské, kulturní, sportovní, rehabilitační zázemí pracovní terapie
(tkalcovská dílna, ruční práce, košíkářství, drobné stolařské práce) taneční
terapie, hipoterapie, plavání

8.2 NESTÁTNÍ ZAŘÍZENÍ SOCIÁLNÍCH SLUŽEB VE MĚSTĚ

SALUS, o. p. s. - Domov pro rodiče a děti v nouzi, krizové centrum pro děti a mládež

Ředitelka zařízení: Helena Valentíková,
od 1. 6. 2005 – Mgr. Karel Radiměšský
Sídlo: Kopřivnice, Tyršova 1015
Účel zařízení: - poskytuje dočasné ubytování pro rodiče a děti v nouzi
- v rámci domova jsou k dispozici 3 pokoje pro řešení krizových situací - Krizové
centrum pro děti a mládež Čtyřlístek
- poradenská činnost, aktivní pomoc při řešení mimořádných životních situací
klientů Domova
Kapacita zařízení: 20 míst, z toho 6 lůžek pro krizové centrum
Využití v roce 2005: 50 rodičů s dětmi (17 matek a 33 dětí)
9 dětí na krizovém lůžku
Podpora zařízení ze strany města Kopřivnice v roce 2005: 300 000,- Kč

9. ŽIVOTNÍ PROSTŘEDÍ

9.1 MONITORING OVZDUŠÍ

Na území České republiky je stav znečištění ovzduší sledován Českým hydrometeorologickým ústavem - právníckou osobou zřízenou Ministerstvem životního prostředí (MŽP) ČR. Problém sledování kvality ovzduší začal být koncepčně řešen od roku 1990. V letech 1991 až 1995 byla na území celé republiky vybudována síť monitorovacích stanic.

Kvalita ovzduší v Moravskoslezském kraji byla do poloviny roku 2003 pozorována a zjišťována na 16 automatizovaných stanicích (AIMS – automatizované imisní monitorovací stanice) a 4 manuálních stanicích (tzv. manuální monitorovací stanice). Od roku 1995 do konce června 2003 byla kvalita ovzduší zjišťována na AIMS i v Kopřivnici – Lubině. Ve druhé polovině roku 2003 však v rámci redukce celostátní sítě monitorovacích stanic byla zrušena i tato tzv. pozadová AIMS v Kopřivnici – Lubině.

Místní program zlepšování kvality ovzduší

V posledních dvou letech bylo území města Kopřivnice opakovaně vyhlášeno ve Věstníku Ministerstva životního prostředí (MŽP) ČR jako oblast se zhoršenou kvalitou ovzduší (OZKO). Do OZKO byla Kopřivnice zařazena pro překračování imisních limitů na 100 % plochy svého území pro tzv. suspendované částice frakce PM10 (polétavý prach) a polycyklické aromatizované uhlovodíky vyjádřené jako benzo(a)pyren

Prachové částice PM10

Koncentrace suspendovaných částic PM10 překračují i tzv. meze tolerance (procento imisního limitu nebo část jeho absolutní hodnoty, o které může být imisní limit překročen). Suspendované částice PM10 jsou neviditelné mikroprachové částice, které pronikají hluboko do dýchacích cest a mohou způsobovat zdravotní komplikace. Na rozdíl od normálního prachu, který zachytí horní cesty dýchací a člověk se ho zbaví odkašláním, mikroprach proniká až do plic, usazuje se, blokuje reprodukci buněk a působí respirační nemoci. Může tak dojít k vážnému poškození plic, částice prachu na sebe vážou škodliviny, včetně karcinogenních látek. Čím menší je částice, tím je nebezpečnější. Mikročástice PM10 jsou produktem spalování fosilních paliv v automobilech, průmyslu, domácích topeništích a tvoří podstatnou část smogu.

Polyaromatické uhlovodíky

Hlavní příčinou, proč se dostává benzo(a)pyren do ovzduší, je jednak nedokonalé spalování fosilních paliv jak ve stacionárních, tak i v mobilních zdrojích, ale také některé technologie jako výroba koksu a železa. Ze stacionárních zdrojů jsou to především domácí topeniště. Z mobilních zdrojů jsou to zejména vznětové motory spalující naftu. U benzo(a)pyrenu stejně jako u některých dalších polyaromatických uhlovodíků jsou prokázány karcinogenní účinky na lidský organismus.

Toto znečištění ovzduší staví podle platných zákonů na ochranu ovzduší před město povinnost zpracovat „Program ke zlepšení kvality ovzduší“. Cílem celého programu, jehož zpracování bylo zahájeno v roce 2005, je inventarizace a analýza současné emisní a imisní situace, vytvoření rozptylové studie pro PM10 a B(a)P a návržení opatření ke zlepšení kvality ovzduší ve městě Kopřivnici a obcích územně správního celku Kopřivnice. Program je členěn na část analytickou, rozptylová studie a část návrhovou. Hotový dokument má být hotov do 30. 11. 2006. Tento program bude vydán v podobě nařízení města, které bude závazné pro všechny orgány a správní úřady při výkonu veřejné správy, zejména při územním plánování, územním rozhodování a povolování staveb nebo jejich změn a posuzování vlivu staveb nebo technologií na životní prostředí.

Státní správa

Městský úřad Kopřivnice, odbor životního prostředí a zemědělství, orgán ochrany ovzduší vykonává státní správu na úseku ochrany ovzduší dle zákona č. 86/2002 Sb., o ochraně ovzduší a o změně

některých dalších zákonů, ve znění pozdějších předpisů, pro celé správní území města, jako obce s rozšířenou působností.

Dle tohoto zákona obecní úřad obce s rozšířenou působností rozhoduje o vyměření poplatku provozovatelů středních stacionárních zdrojů, vede evidenci středních stacionárních zdrojů a evidenci vyměřených poplatků za znečišťování ovzduší.

O výši poplatku provozovatelů malých stacionárních zdrojů rozhoduje a poplatek vybírá a vymáhá obecní úřad podle zákona č. 337/1992 Sb., o správě daní a poplatků, ve znění pozdějších předpisů. Orgán ochrany ovzduší ukládá provozovateli pokuty za nesplnění některé z povinností dle zákona o ochraně ovzduší. Provozovateli, který neplní povinnosti stanovené tímto zákonem, uloží orgán ochrany ovzduší opatření ke zjednaní nápravy.

V roce 2005 bylo orgánem ochrany ovzduší vydáno	
Název úkonu	Množství
Sdělení o nevyměření poplatku	14
Rozhodnutí o vyměření poplatku - střední zdroje	5
Rozhodnutí o vyměření poplatku - malé zdroje	3
Rozhodnutí o udělení pokuty	2
Vyjádření ke stavebním úpravám, stavbám, záměrům pro územní a stavební řízení, EIA	130
Kontroly dodržování povinností provozovatelů stacionárních zdrojů	2
Emisní bilance středních zdrojů pro MŽP	1
Zpracování seznamů zdrojů VOC pro MŽP	1
Výkaz – poplatky za znečišťování ovzduší za střední zdroje	1

9.2 ODPADY

a) Sběr a třídění odpadů

Komunální odpad

V roce 2005 bylo na území města Kopřivnice a místních částí vyprodukováno a společností SLUMEKO, s. r. o., Kopřivnice svezeno celkem 5 631 tun komunálního odpadu, z toho 64 tun odpadu nebezpečného (N).

Ostatní odpad (O) nevhodný k využití byl předáván k odstranění na řízených skládkách odpadů, a to především na skládku SKLADEKO, s. r. o., Stařič nebo ASOMPO, a. s., v Životicích u Nového Jičina.

Výkopová zemina byla deponována na meziskládku a následně využita při dalších stavbách. Tříděný odpad byl předáván k využití zpracovatelům jednotlivých druhů odpadů jako tzv. druhotná surovina, odpad ze zeleně byl předáván na kompostárnu ke zpracování na kompost.

Celkové množství komunálního odpadu									
Celkové množství odpadu (t)	1997	1998	1999	2000	2001	2002	2003	2004	2005
svezené firmou Slumeko, s. r. o.	4 910	4 867	5 418	5 564	5 995	6 470	6 362	6 612	5 631
komunální odpad - skládkováno	3 891	3 692	3 934	3 958	4 271	4 706	4 577	4 636	3 962
- z toho objemný odpad	224	-	183	137	171	241	127	264	225
odpad ze zeleně	594	688	741	564	773	804	606	493	491
uliční smetky	345	126	311	278	279	293	133	308	127
stavební odpad	80	297	186	180	150	203	344	298	146
výkopová zemina, kameny	-	50	120	22	40	15	9	-	-
separovaný odpad	115	344	369	387	395	370	418	455	484
nebezpečný odpad	-	-	18	31	36	29	60	60	64
ostatní odpady	-	-	14	126	132	-	88	98	132

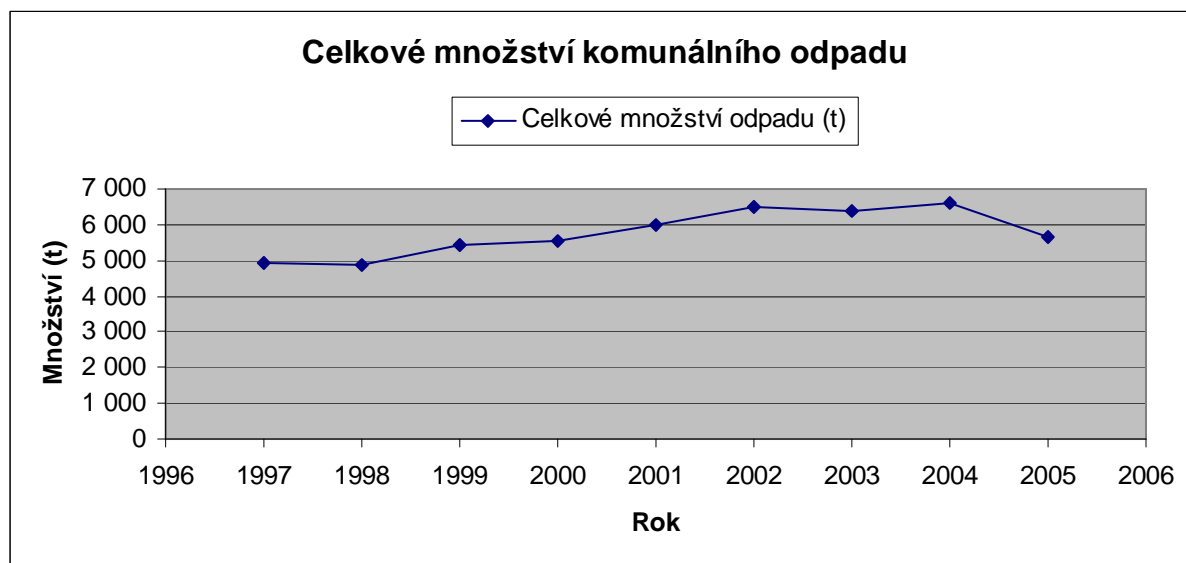

Nebezpečný odpad

Nebezpečný odpad odevzdávali občané města a místních částí především do mobilní sběrný nebezpečných odpadů, která během roku dvakrát objížděla určená stanoviště. V průběhu celého roku odevzdávali občané nebezpečné odpady ve sběrně v areálu dotřídovací linky. Shromážděný nebezpečný odpad byl pak předáván k využití nebo odstranění osobám s příslušným oprávněním.

Množství nebezpečných odpadů odevzdaných v letech 2000 - 2005 podle jednotlivých druhů							
Druh odpadu	Kat. odpadu	2000 množství (t)	2001 množství (t)	2002 množství (t)	2003 množství (t)	2004 množství (t)	2005 množství (t)
kovové obaly se škodlivinami	O/N	0,590	0,474	1,181	1,872	3,426	3,106
plastové obaly se škodlivinami	N	0,663	0,410				
absorp. činidla, filtrační materiály	N	0,228	0,082	0,084	0,358	0,283	0,453
rozpouštědla	N	0,496	0,405	0,481	0,428	0,782	0,425
akumulátory	N	1,087	4,392	3,757	4,094	4,874	5,900
oleje/tuky	N	0,946	0,800	0,660	0,970	0,677	1,360
barvy, lepidla	N	3,367	3,217	3,606	5,744	4,527	4,462
léky	N	0,051	0,029	0,040	0,036	0,165	-
pesticidy	N	0,134	0,101	0,161	0,414	0,100	0,206
zářivky	N	0,067	0,017	0,085	0,257	0,089	0,062
ledničky	N	10,230	10,357	18,069	18,263	22,330	25,229
elektrotechnický odpad	N	9,235	8,901	10,787	13,854	16,792	18,770
asfaltové směsi s obsahem dehtu	N	-	-	-	11,794	5,202	2,886
staveb. materiály s obsahem azbestu	N	-	-	-	2,320	0,559	0,509
ostatní nebezpečné odpady	N	-	-	-	0,049	0,253	0,206

Tříděný odpad

Významným zkvalitněním prováděného třídění využitelných složek odpadu z komunálního odpadu je dotřídovací linka, kde probíhá průběžně finalizace třídění plastů, papíru a obalů typu Tetrapack předtříděných občany města do barevně odlišených kontejnerů. Během roku 2005 bylo předáno k dalšímu využití 484 tun vyříděného odpadu.

Množství a složení vyříděného odpadu									
Využitelná složka komunálního odpadu (t)	1997	1998	1999	2000	2001	2002	2003	2004	2005
sběrový papír	136,0	136	139	177	197	135	187	167	194
plasty	18,3	23	44	85	112	68	95	94	120
sklo barevné a bílé	189,2	210	204	133	280	121	119	172	153
kovy								21	17
celkové množství využitého odpadu	343,5	369	387	395	589	324	401	454	484

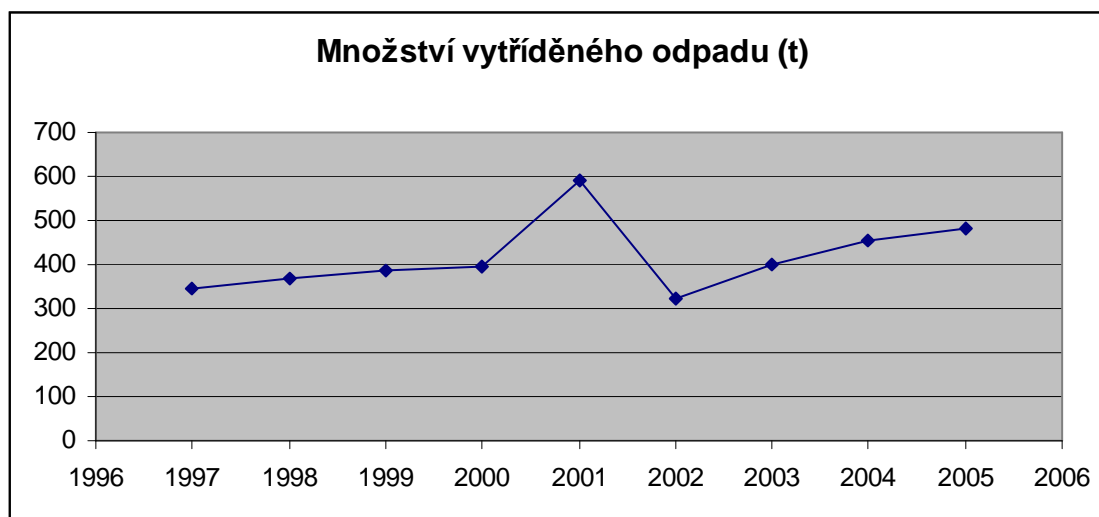
**Sběr použitých baterií**

Koncem roku 2004 se město Kopřivnice zapojilo ve spolupráci s firmou ECOBAT, s. r. o., Praha do sběru použitých suchých baterií. Bylo zřízeno 25 sběrných míst - mateřské a základní školy, VOŠ, SOŠ a SOU a dále Dětské centrum, Klub Kamarád, Slumeko, s. r. o., Kulturní dům Kopřivnice a Městský úřad Kopřivnice. Ve školním roce 2004/2005 proběhla soutěž ve sběru použitých baterií, a to ve dvou kategoriích – mateřské školy a základní školy. Byly přijímány veškeré tzv. suché baterie nebo akumulátory do hmotnosti 750 g – knoflíkové články, mikrotužkové a tužkové baterie, monočlánky, ploché baterie, 9V hranaté baterie, akumulátory do mobilních telefonů, notebooků nebo ručního nářadí. Celkem se nasbíralo 520 kg baterií, které byly odevzdány k recyklaci společnosti ECOBAT, s. r. o., Praha.

Autovraky

V listopadu r. 2004 měli občané Kopřivnice poprvé možnost zbavit se zdarma vraků svých nepojízdných automobilů. V rámci této akce, která se uskutečnila u příležitosti evropského Dne bez aut, byly k ekologické likvidaci předány čtyři automobily.

V květnu r. 2005 město Kopřivnice opět připravilo svým občanům akci, při které se mohli zdarma zbavit vraků svých nepojízdných automobilů. V rámci této akce, která se uskutečnila u příležitosti Dne Země, bylo k ekologické likvidaci předáno již sedmáct automobilů.

b) Státní správa

Městský úřad Kopřivnice, odbor životního prostředí a zemědělství, orgán odpadového hospodářství vykonává státní správu na úseku odpadového hospodářství dle zákona č. 185/2001 Sb., o odpadech a o změně některých dalších zákonů (dále jen „zákon o odpadech“) pro celé správní území města, jako obce s rozšířenou působností.

Dle tohoto zákona má vedle krajského úřadu nejvíce rozhodovacích kompetencí, které jsou stanoveny § 79. Jedná se především o vydávání souhlasů k nakládání s nebezpečným odpadem a souhlasů ke společnému shromažďování odpadů. Dále jako dotčený správní úřad rovněž dává vyjádření k záměrům s tím, že z jeho vyjádření vychází příslušný správní úřad (krajský úřad v řízeních podle zákona, stavební úřad v řízeních podle stavebního zákona) a zpracovává hlášení produkcí odpadů podnikatelů a evidenci přepravy nebezpečných odpadů.

V roce 2005 bylo orgánem odpadového hospodářství vydáno	
Název úkonu	Množství
Souhlas k nakládání s nebezpečnými odpady	30
Souhlas ke společnému shromažďování odpadů	6
Vyjádření ke stavebním úpravám, stavbám, záměrům pro územní a stavební řízení, EIA	120
Návrh MŽP na zařazení odpadů	1
Evidenční listy přepravy nebezpečných odpadů - evidence, zpracování	245
Hlášení o produkci a způsobu nakládání s odpady, včetně hlášení o autovracích, zařízeních, sběrných dvorů, skladů odpadů a hlášení o vydaných rozhodnutích	65
Kontroly dodržování povinností původců dle zákona o odpadech	15
Pokuty za porušení ustanovení zákona o odpadech	1

- Souhlas k nakládání s nebezpečnými odpady se vydává formou rozhodnutí pro právnické osoby, nebo fyzické osoby oprávněné k podnikání, které produkují do 100 t nebezpečného odpadu ročně. Jsou to například úřady, zdravotnická zařízení, autoservisy a různé výrobní závody.
- Souhlas ke společnému shromažďování odpadů se vydává také formou rozhodnutí, po zaplacení správního poplatku ve výši 1 000,- Kč. Jedná se o možnost pro podnikatele, kteří předávají odpad např. jako náhradní palivo do spalovny a jeho třídění v místě vzniku není nutné. Souhlas může být vydán pro odpady kategorie nebezpečné a ostatní.

V rámci výkonu státní správy byly v roce 2005 zahájeny práce na Konceptci odpadového hospodářství pro území města Kopřivnice, jako obce s rozšířenou působností. Je to dobrovolná aktivita všech obcí a měst správního území, kterou koordinuje město Kopřivnice. Na zpracování této koncepce získalo město v roce 2005 dotaci z rozpočtu Moravskoslezského kraje ve výši 200 000,- Kč.

9.3 VODNÍ HOSPODÁŘSTVÍ A OCHRANA VOD**a) Údržba a opravy toků a nádrží ve správě města****Udržovací práce na mlýnském náhonu v Lubině**

V rámci postupné údržby mlýnského náhonu Lubina byly v říjnu a listopadu 2005 provedeny udržovací práce upraveného koryta náhonu (3. etapa) v délce 600 m. Koryto bylo vyčištěno, upraveno, nátrže břehů opraveny kamennou rovnatinou, odstraněna nepovolená skládka odpadu, vyřezány keře zasahující do profilu koryta atd. V horní části mlýnského náhonu Lubina - Rybníková byly v délce asi 120 m odstraněny sedimenty v mocnosti až 30 cm.

Údržba Kopřivničky v pramenní oblasti

V úseku nad letním koupalištěm na horním toku Kopřivničky byl vyčištěn lapač splavenin. Vyčištění lapače splavenin nad železniční trati zajistil správce vodního toku Kopřivnička – Zemědělská vodohospodářská správa Nový Jičín.

Vodní nádrž Šostýn

V okolí vodní nádrže byl posečen travní porost. Provádění údržby a oprav nádrže bude prováděno podle nového „Provozního řádu a manipulačního řádu vodního díla Šostýn“, který byl zpracován v roce 2005.

b) Státní správa

Při výkonu státní správy vydal vodoprávní úřad v celém správním území Kopřivnice jako obce s rozšířenou působností celkem 185 vodoprávních rozhodnutí a zahájil dalších 23 nových řízení.

Z toho:

povolení stavby čistíren odpadních vod	25
povolení vypouštění odpadních vod	28
kolaudace čistíren odpadních vod	15
povolení staveb studní	19
kolaudace studní	10
povolení stavby vodovodních řadů	5
kolaudace vodovodních řadů	4
povolení stavby kanalizačních řadů	7
kolaudace kanalizačních řadů	3
povolení odběru podzemních a povrchových vod	22
jiná rozhodnutí	47

Vodoprávní úřad dále posuzoval a vyjadřoval se k 320 záměrům doložených projektovou dokumentací, které se jakýmkoliv způsobem dotýkají zájmů chráněných zákonem č. 254/2001 Sb., o vodách.

Havárie

Stejně jako v předchozích dvou letech, i v roce 2005 zajišťoval odbor životního prostředí a zemědělství nepřetržitou havarijní službu pro případ havárií na vodních tocích, při kterých dochází k ohrožení nebo znečištění povrchových a podzemních vod. V průběhu roku vyjeli pracovníci k osmi ohlášeným nebo zjištěným případům.

9.4 DERATIZACE

Deratizace města je prováděna především v objektech a zařízeních města. Pro větší účinnost zásahu jsou k provedení deratizace ve stejném období vyzýváni i další vlastníci objektů ve městě (např. Oblastní stavební bytové družstvo, REKAZ, Severomoravské vodovody a kanalizace, Energetika Tatra, OKD, a. s., Ostrava, soukromé prodejny potravin, bytová družstva). Deratizace města probíhala i v kanalizačních sítích v místních částech Lubina, Větrkovice a Mniší. Nástrahy byly pokládány na základě průzkumu výskytu hlodavců v termínu od 27. 6. až 17. 8. 2005. Celkově bylo použito 122 ks nástrah ve staničkách a 105 kg přípravků ve voskových blocích nebo granulích. Pravidelně prováděná deratizace vede ke stagnaci zamoření města těmito nepříjemnými hlodavci.

9.5 ZEMĚDĚLSKÝ PŮDNÍ FOND

Odnětí zemědělského půdního fondu (ZPF) a další s tím spojené úkony jsou prováděny podle zákona č. 334/1992 Sb., o ochraně zemědělského půdního fondu, ve znění pozdějších předpisů, pro celé správní území města Kopřivnice, jako obce s rozšířenou působností.

Městský úřad Kopřivnice jako obecní úřad obce s rozšířenou působností uděluje podle toho zákona souhlas k odnětí půdy ze ZPF o výměře do 1 ha, souhlas k návrhům tras nadzemních a podzemních

Ročenka města Kopřivnice za rok 2005

vedení, pozemních komunikací, vodních cest a jejich součástí, pokud trasa nepřesahuje správní obvod tohoto města.

Městský úřad Kopřivnice, jako pověřený obecní úřad vydává dle tohoto zákona rozhodnutí o odvodech za odnětí půdy ze ZPF.

Množství zemědělské půdy, které bylo v posledních letech odňato na katastrálních územích obcí Kopřivnice, Drnholec nad Lubinou, Mniší, Lubina, Štramberk, Větrkovice, Vlčovice, Závašice a Ženkla, ukazuje následující tabulka:

Množství půdy trvale odňaté ze ZPF						
rok	2000	2001	2002	2003	2004	2005
m ²	12 543	49 185	64 404	12 549	65 511	72 754

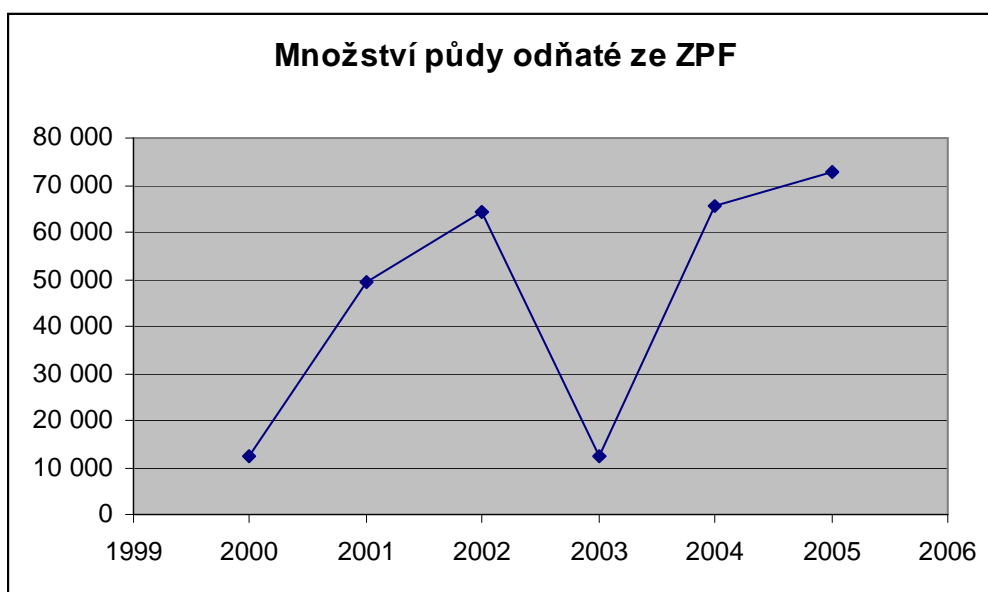

Z celkového množství půdy odňaté za rok 2005 ze ZPF bylo na území města Kopřivnice a místních částí odňato 71 954,5 m² zemědělské půdy. Výše odvodů za odnětí půdy ze ZPF činila v roce 2005 celkem 993 671 Kč. Šedesát procent z této částky je příjmem Státního fondu životního prostředí ČR (596 203 Kč), čtyřicet procent příjmem rozpočtu města či obce, v jejímž obvodu se odnímaná půda nachází (397 468 Kč).

Největší plochou, která byla jednorázově odňata ze ZPF, bylo 5,8134 ha zemědělské půdy pro stavbu výrobní haly – II. a III. etapa pro firmu Bank&Olufsen, s. r. o. , která je stavěna v Průmyslovém areálu Vlčovice.

Stejně jako předchozích letech probíhal na základě rozhodnutí orgánu ochrany ZPF - Městského úřadu Kopřivnice i v roce 2005 rozvoz zeminy skryté na pozemcích Průmyslového areálu Vlčovice. Zemina schopná zúrodnění byla rozvážena z pozemků ve vlastnictví města Kopřivnice dotčených výstavbou výrobní haly firmy Bang&Olufsen, III. etapy víceúčelové haly a dále výstavby rozšíření parkoviště u výrobní haly fy BROSE. Tato zemina v celkovém množství asi 8,5 tis. m³ byla poskytnuta cca 120 žadatelům v okolí Kopřivnice za účelem rekultivace či ozelenění pozemků.

9.6 ROSTLINOLÉKAŘSKÁ PÉČE

Městský úřad Kopřivnice zajišťuje pro celé správní území města Kopřivnice, jako obce s rozšířenou působností výkon státní správy podle zákona č. 326/2004 Sb., o rostlinolékařské péči a o změně některých souvisejících zákonů, ve znění pozdějších předpisů.

Jedním z důsledků útlumu zemědělské výroby je i snižování počtu zemědělsky využívaných ploch. Tento, na jednu stranu příznivý jev, přináší na druhé straně do krajiny negativní prvky. Jedním z nich je zvyšující se množství ploch, které nikdo neudržuje. Na neudržovaných plochách bují plevel a následně se šíří i na pozemky udržované. Protože nekontrolovaný výskyt a šíření plevelů může ohrožovat životní prostředí, zdraví lidí či zvířat, je nutno tento nešvar odstraňovat. V průběhu roku 2005 bylo provedeno šetření 28 pozemků ve vlastnictví fyzických osob a 17 pozemků ve vlastnictví právnických osob.

Vlastníci zaplevelených pozemků byli orgánem rostlinolékařské péče písemně vyzýváni, aby vhodným způsobem, např. sečením, plevel ve stanoveném termínu odstranili. Protože byly tyto pozemky ošetřeny, žádné pokuty nebyly uloženy.

9.7 LESNÍ HOSPODÁŘSTVÍ

a) Hospodaření v městských lesích

Těžební a pěstební práce v městských lesích prováděla v průběhu roku firma Miroslav Mareček z Kopřivnice. Činnost odborného lesního hospodáře vykonával Ing. Jaromír Hutýra z Lichnova.

Těžba dřeva

V roce 2005 bylo vytěženo celkem 803,46 m³ dřeva. Mýtní úmyslná těžba byla provedena v porostech 6C14, (zbytek porostu buku na jižní straně Pískovny), 7C8b (domýcení řediny po napadení lýkožroutem smrkovým), 7D5b/0 (rekonstrukce porostu převedeného do lesního půdního fondu – ředina – přeměna druhové skladby) a v porostu 2A10 (mýtní úmyslná těžba o rozsahu cca 1,1 ha, na ploše 0,8 ha provedena holoseč a na ploše 0,3 ha výběr - podpora přirozeného zmlazení). Mýtní úmyslnou těžbou bylo na ploše cca 1,35 ha vytěženo celkem 620,39 m³ dřeva. Předmýtní úmyslnou těžbou bylo vytěženo 66,32 m³ a těžbou nahodilou (vývraty, souše, kůrovec) 116,75 m³.

Výchova lesních porostů

Výchova lesních porostů byla prováděna prořávkami a předmýtními úmyslnými těžbami na ploše 8,22 ha.

Zalesňování

Zalesňování bylo prováděno na ploše 1,62 ha, z toho na 1,26 ha bylo provedeno první zalesnění po mýtní úmyslné těžbě. Na ploše 0,36 ha bylo provedeno opakované zalesnění a doplnění sazenic uhynulých a poškozených v minulých letech. Celkem bylo vysazeno 11 525 ks sazenic, z toho 5 425 ks smrku, 900 ks borovice lesní, 3 300 ks buku, 1 300 ks lípy, 300 ks dubu, 150 ks javoru klenu a 150 ks modřínu evropského.

Zalesnění v letech 2002 - 2005				
Druh (ks)	2002	2003	2004	2005
smrk ztepilý	5 380	2 000	3 100	5 425
modřín evropský	100	x	x	150
buk lesní	3 850	1 000	4 100	3 300
javor klen	x	x	x	150
jasan ztepilý	1 200	x	500	x
borovice lesní	2 000	500	200	900
jedle bělokora	500	x	x	x
dub	100	x	400	300
lípa srdčitá	x	100	850	1 300
topol černý	x	x	100	x
Celkem	13 130	3 600	9 250	11 525

b) Státní správa

Od roku 2003 vykonává Městský úřad Kopřivnice státní správu lesů. V rámci této kompetence vykonává dozor nad řádným hospodařením v lesích podle lesního zákona a dbá na ochranu pozemků určených k plnění funkcí lesa. Používat lesní pozemky k jinému účelu lze jen na základě rozhodnutí o jejich odnětí. Následující tabulka uvádí rozsah odnětí pozemků z lesního půdního fondu (LPF) v m².

Rozsah odnětí pozemků z LPF			
rok	2003	2004	2005
území obce Kopřivnice	0	46 815	971
správní obvod města Kopřivnice	4 765	51 292	1 340

Kůrovcová kalamita z let 2003 - 2004 byla v roce 2005 již na ústupu, rozsah napadeného dříví byl až o polovinu menší než v roce 2004. Přesto odbor ŽPZ jako orgán státní správy lesů prováděl v lesích fyzické kontroly zpracovávání napadeného dříví. K nápravě protiprávního stavu byli vlastníci lesa vyzváni v 17 případech. Pokuta za neprovedení uložených opatření byla odborem ŽPZ uložena jen ve 2 případech, neboť vlastníci lesa nezpracovali kůrovcové dříví ve stanoveném termínu ani po písemné výzvě.

9.8 MYSLIVOST

Na území města Kopřivnice a místních částí se nacházejí honitby Kopřivnice (586 ha) a Lubina (763 ha). Část katastrálního území Drnholec nad Lubinou je součástí honitby Příbor I., část katastrálního území Vlčovice je součástí honitby Lichnov - Bordovice. V honitbách, které se nacházejí na území města, se chová srnčí zvěř, bažant obecný a zajíc polní. Výjimečně se zde objevuje migrující zvěř jelení a černá (prase divoké). Zvěř chovají a loví uživatelé honiteb, v honitbě Kopřivnice Myslivecký spolek Kopřivnice, v honitbě Lubina Myslivecké sdružení Lubina. V honitbách Kopřivnice a Lubina bylo v roce 2005 uloveno 46 ks srnčí zvěře, 4 ks prasete divokého, 61 ks zajíce polního, 160 ks bažanta obecného (část z voliérového chovu) a 8 ks kachny divoké.

V Okresním vlastivědném muzeu v Novém Jičíně se každý rok koná chovatelská přehlídka trofejí ulovené zvěře za účelem posouzení chovné kvality zvěře a kontroly lovu zvěře. V roce 2005 se přehlídka uskutečnila v termínu od 16. 3. do 10. 4.

9.9 VEŘEJNÁ ZELEŇ

a) Správa veřejné zeleně

Nově vysázená zeleň

V roce 2005 bylo v Kopřivnici a místních částech vysázeno 144 vzrostlých stromů a 1 460 keřů. V převážné většině případů šlo o náhradní výsadbu uloženou orgánem státní správy za povolení kácení. Přehled vysazovaných stromů, místo a druh je uveden v následujících tabulkách. Z druhového hlediska převažuje výsadba listnatých stromů a jejich méně vzrůstných forem, které jsou vhodné do městského prostředí.

celkový přehled	počet kusů
stromy *	144
keře	1460
* alejový strom se zemním balem, obvod kmene 12 – 14 cm	

Stromy		
lokality	počet	druh
Alšova za FOTO Morava	22	javory, jeřáby, okrasné třešně
ul. Pod zahradami	18	katalpy, javory, lípy
ul. Husova - postupná obnova topolové aleje	25	platany
Sídlíště Sever - v rámci projektu Regenerace	17	javory
ostatní náhradní výsadba v různých částech města	50	platany, javory, lípy, okrasné třešně
místní části		
Vlčovice	5	lípy
Mniší	7	hlohy, javory, lípy
Celkový součet	144	

Keře	
lokality	počet
dosadba keřových skupin v objektech MŠ	692
kolem Šustalovy vily v parku E. Beneše u nádraží	535
ostatní výsadba keřů v různých lokalitách ve městě	233
Celkový součet	1 460

Významné akce realizované v rámci správy a údržby veřejné zeleně

- Inventarizace a pasport zeleně v místních částech – pro účely správy a údržby zeleně bylo provedeno mapování zeleně na veřejných prostranstvích. Vznikl tak přehled jednotlivých kategorií zeleně, jejich počet a plošný rozsah, který bude sloužit pro plánování údržby.
- Obnova aleje na ulici Husova – pokračuje postupná náhrada topolového stromořadí (výsadba, kácení)
- Pokračuje údržba zeleně v okolí sportovišť - výchovné ořezy a probírky dlouho zanedbaných porostů v okolí letního stadiónu, koupaliště a v areálu zdraví.
- Obnova zeleně v okolí rekonstruované Šustalovy vily v sadu Dr. E. Beneše u nádraží.
- Doplnění keřových skupin v objektech mateřských škol.

Kácené stromy

V roce 2005 bylo na území města Kopřivnice a v místních částech odstraněno celkem 223 stromů. V tabulkách je uveden jejich přehled, druhové zastoupení a důvody kácení.

Celkový přehled					
	Kopřivnice	Mniší	Větrkovice	Vlčovice	Celkový součet
strom jehličnatý	48	6			54
strom listnatý	152	2	2	13	169
Celkový součet	200	8	2	13	223

	Kopřivnice	Mniší	Větrkovice	Vlčovice	Celkový součet
pěstební - probírka	65	2			67
sněhová kalamita 7. 12. 2005 *	46				46
bezpečnostní	28				28
výstavba	12		2	13	27
suchý	21				21
kompoziční	9	6			19
zdravotní	14				14
blízko u domu	4				4
modernizace tepl sítí města	1				1
Celkový součet	200	8	2	13	223

* - uvedeny jen kusy skutečně pokácené v roce 2005

Druhová skladba kácených stromů						
Vědecký název	Český název	Kopřivnice	Mniší	Větrkovice	Vlčovice	Celkový součet
Betula verucosa Fastigiata	sloupovitá forma břízy	32				32
Betula verucosa	bříza bradavičnatá	16			10	26
Populus nigra Italica	sloupovitá forma topolu	22				22
Sorbus aucuparia	jeřáb ptačí	18				18
Picea abies	smrk ztepilý	17				17
Picea pungens	smrk pichlavý (stříbrný)	10	6			16
Acer negundo	javor jasanolistý	10				10
Eleagnus angustifolia	hlošina úzkolistá	10				10
Tilia cordata	lípa srdčitá	4	2	2		8
Pinus silvestris	borovice lesní	7				7
Populus sp.	topol	6			1	7
Prunus domestica	slivoň	5				5
Salix sp.	vrba	5				5
ostatní druhy součet		40				40
Celkový součet		202	8	2	11	223

Povolení ke kácení stromů rostoucích mimo les vydal na základě zákona č. 114/1992 Sb., o ochraně přírody a krajiny orgán státní správy ochrany přírody. Jemu jsou také oznamovány výchovné a pěstební probírky stromů a porostů.

Údržbu veřejné zeleně ve městě a v místních částech zajišťuje na základě mandátní smlouvy na náklady města firma Slumeko, s. r. o., Kopřivnice.

b) Státní správa

V roce 2005 bylo na základě žádosti o povolení kácení vydáno 55 rozhodnutí o povolení kácení stromů:

- 235 ks stromů převážně z důvodů ohrožení bezpečnosti osob a majetku nebo nové výstavby
- 473 m² keřů, zejména z důvodu jejich stáří

Za ekologickou újmu způsobenou pokácením dřevin byla uložena náhradní výsadba:

- 266 vzrostlých stromů (strom o minimální velikosti obvodu kmínku 12 – 14 cm)
- 14 ks soliterních keřů
- další drobná výsadba (keře).

9.10 OCHRANA PŘÍRODY A KRAJINY

Lašská naučná stezka

Lašská naučná stezka vedoucí okolo Kopřivnice je cílem nejen vycházek turistů a návštěvníků města, ale i terčem různých vandalů. Z tohoto důvodu je nutná její pravidelná údržba, kterou tvoří především výměna rozbitých ochranných plexiskel a oprava poškozených tabulí. V roce 2005 byla provedena kompletní oprava informačních tabulí zastavení „Váňův kámen“, „Kamenárka“ a „Bílá hora“, protože z nich byly koncem roku 2004 zcizeny tabule i krycí plexiskla. Nové plexisklo bylo instalováno na tabuli zastavení „Janíkovo sedlo“.

Na propagaci Lašské naučné stezky byly v roce 2005 vydány letáky, které mají za úkol nalákat turisty z blízkého i vzdáleného okolí k její návštěvě a návštěvě města.

Údržba luk v oblasti Janíkova sedla a sjezdovky

Louky v oblasti Janíkova sedla a sjezdovky jsou významné především výskytem chráněných rostlin z čeledi vstavačovitých a jako takové vyžadují pravidelnou údržbu, tedy sečení dvakrát ročně s důsledným odstraňováním posečené hmoty.

Náklady na údržbu luk v roce 2005 ve výši 99 tis. Kč byly téměř plně hrazeny z dotace poskytnuté Ministerstvem životního prostředí ČR v rámci Programu péče o krajinu.

Zajištění migrace obojživelníků

Migrace obojživelníků z jejich zimovišť k místům rozmnožování probíhala s malými přestávkami od 26. 3. téměř do 15. 4. 2005. Po celou tuto dobu byly podél komunikace I/58 mezi Lubinou a Vlčovicemi u vlčovickeho rybníka a v lokalitě Dražné umístěny zábrany s padacími pastmi, které bránily migrujícím obojživelníkům, aby skončili pod koly automobilů. Obsluha pastí, tzn. jejich vybírání a přenos obojživelníků přes obě komunikace do bezpečí, zajišťovalo občanské sdružení Hájenka Kopřivnice. Celkově bylo přeneseno 604 jedinců skokana hnědého a 9 jedinců ropuchy obecné. Náklady, které činily 11 tis. Kč, hradilo ze svého rozpočtu město.

Ke zlepšení možností rozmnožování obojživelníků byly v sadu Hůrský zhotoveny dvě malé vodní tůňky, které přišly městský rozpočet na 10 tis. Kč.

Stanice pro záchranu živočichů v Bartošovicích

Město Kopřivnice poskytlo stanici, která pečuje o zraněná a jinak handicapovaná zvířata rovněž z okolí Kopřivnice, dotaci na provoz a údržbu stanice ve výši 10 tis. Kč.

Územní systém ekologické stability

V roce 2005 byla v prostoru Červeného kamene, Vlčovic a Štramberka provedena revize územního systému ekologické stability. Vzniklé projekty poslouží jako podklad pro změny územních plánů jak samotných obcí, tak velkého územního celku Beskydy. Náklady na zhotovení dokumentace činily 50 tis. Kč.

Významné krajinné prvky

Koncem roku 2005 vydalo město Kopřivnice propagační letáky seznamující širší veřejnost s přírodními zajímavostmi okolí Kopřivnice. Letáky s názvem Významné krajinné prvky Kopřivnicka představují zdejší Louky, Skály a hrad Šostýn, posledně jmenovaný objekt nejen z historického hlediska, ale i jako zajímavou botanickou a zoologickou lokalitu.

9.11 PODÍL VEŘEJNOSTI NA ROZHODOVÁNÍ O ŽIVOTNÍM PROSTŘEDÍ

Jednou z možností, jak se veřejnost může podílet na rozhodování o záměrech a koncepcích, které mohou závažně ovlivnit stav životního prostředí, je posuzování vlivů na životní prostředí dle zákona č.100/2001 Sb., o posuzování vlivů na životní prostředí známém i pod anglickou zkratkou EIA (Environmental Impact Assessment).

V průběhu roku byly dle tohoto zákona posuzovány záměry:

Nový závod Bang&Olufsen v Kopřivnici (I. etapa)

Záměrem společnosti Bang&Olufsen je vybudovat postupně (po etapách) nový výrobní areál v Průmyslové zóně Kopřivnice - Vlčovice. Podle předložené dokumentace bude v I. etapě vybudována výrobní hala pro montáž malých elektronických součástek a zařízení např. telefonních nabíječek, televizních ovládačů, motorků, mikrofonů z dovezených komponentů. Záměr byl projednáván v tzv. zjišťovacím řízení („malá EIA“). Na základě vyjádření veřejnosti, orgánů státní správy, dalších institucí došel Krajský úřad Moravskoslezského kraje v Ostravě k závěru, že projekt nemusí být dále posuzován podle zákona o posuzování vlivů na životní prostředí („velká EIA“).

Vlastní čerpací stanice, areál fy Slumeko, Kopřivnice č. parc. 1294/7

Společnost Slumeko má v úmyslu vybudovat dle předložené projektové dokumentace čerpací stanici pohonných hmot pro vlastní potřebu firmy. Stanice má sloužit k tankování nákladních, popřípadě osobních automobilů nebo vysokozdvizných vozíků. Čerpací stanici bude tvořit nadzemní nádrž o objemu 9 m³. Záměr byl projednáván ve zjišťovacím řízení. Na základě vyjádření veřejnosti, orgánů státní správy a dalších institucí Krajský úřad Moravskoslezského kraje v Ostravě došel k závěru, že projekt nemusí být dále posuzován podle zákona o posuzování vlivů na životní prostředí.

Výrobní hala pro fy RIEGER

Společnost Rieger podle předložené projektové dokumentace má záměr vybudovat výrobní halu, ve které bude vyrábět kovové a plastové díly pro automobilový průmysl v ČR. Hala bude umístěna v průmyslové zóně Kopřivnice - Vlčovice. Záměr byl projednáván ve zjišťovacím řízení. Na základě vyjádření veřejnosti, orgánů státní správy a dalších institucí Krajský úřad Moravskoslezského kraje v Ostravě došel k závěru, že projekt musí být dále posuzován podle zákona o posuzování vlivů na životní prostředí.

10. ŠKOLSTVÍ

10.1 MATEŘSKÉ ŠKOLY

Název, telefon vedoucí učitelka adresa	Počet				Zaměření zájmové činnosti
	tříd	dětí	ped.	správních zaměstnanců	
Mateřské školy Kopřivnice – příspěvková organizace města, ředitelka Zdeňka Krišková, sídlo v MŠ Krátká – organizace sdružuje 9 pracovišť					
MŠ Jeřabinka tel. 556 813 102 vedoucí učitelka Věra Hanzlíková Zdeňka Buriana 967 ms-jeřabinka@koprivnice.org	3	75	5,5	5	zdravý způsob života, ekologická výchova včetně účasti v projektech, vytváření podmínek pro tělesnou, duševní i sociální pohodu přes hry a prožitkové učení, projekt Lego Dacta.
MŠ Krátká tel. 556 813 305 vedoucí učitelka Hana Štrbáková Krátká 1105 ms-kratka@koprivnice.org	4	100	8	8	rozvíjení pohybových aktivit, zdravý životní styl, ekologie, rozvoj osobnosti dítěte pomocí prožitkového učení a vhodných her, spolupráce s rodinou
MŠ Francouzská tel. 556 821 328 Dana Lörinczová Francouzská 1180 ms-francouzska@koprivnice.org	4	100	7,5	5	ekologie, zdravý životní styl, estetická výchova s využíváním přírodních materiálů
MŠ Pionýrská tel. 556 812 416 Anna Dětská Pionýrská 727 ms-pionyrska@koprivnice.org	3	75	5,5	4	smíšené skupiny dětí - rozvoj interpersonálních vztahů, péče o děti s vadami zraku
MŠ Ignáce Šustaly tel. 556 812 971 Soňa Miková Ignáce Šustaly 1120 ms-sustaly@koprivnice.org	3	75	5,5	4,5	tělesná zdatnost a zdraví dětí, prevence negativních jevů, ekologie, estetické aktivity, akce pro rodiče a děti
MŠ Záhumenní tel. 556 812 735 Lenka Šafářová Záhumenní 1148 ms-zahumenni@koprivnice.org	3	75	6	4,5	zdravý životní styl, výtvarné aktivity
MŠ Česká tel. 556 812 097 Hana Maková Česká 549 ms-ceska@koprivnice.org	3	75	6	4	ekologie, tělesný rozvoj dětí, estetická činnost (hudební, výtvarná, dramatická, keramika)
MŠ Lubina tel. 556 813 557 Ivana Rečková Lubina 199 ms-lubina@koprivnice.org	2	45	3	2	zdravý způsob života, projektové učení, rozvoj partnerských vztahů s rodinou

Ročenka města Kopřivnice za rok 2005

MŠ Mniší tel. 556 810 558 Eliška Greplová Mniší 132 ms-mnisi@koprivnice.org	1	25	2	2	rozdílení interpersonálních vztahů mezi dětmi, rozvoj vztahu k přírodě
Celkem	26	645	49	39	
Příspěvkové organizace zřízené Moravskoslezským krajem – organizace sloučená k 31. 12. 2005 se Speciální školou pro žáky s více vadami na ul. B. Smetany					
Speciální MŠ pro děti s vadami řeči Mgr. Jarmila Žáčková tel. 556 812 523 Sokolovská 406 e-mail: skolka.sokolovska@worldonline.cz	2	20	4	1	logopedie
Celkem	28	665	53	40	

10.2 ZÁKLADNÍ ŠKOLY

Základní škola ředitel adresa telefon, e-mail	Počet				Zaměstnanci		Zaměření
	žáků, tříd k datu		pedagogů/ext. k datu		správ y	ŠJ	
	30. 6.	1. 9.	30. 6.	1. 9.			
Příspěvkové organizace zřízené městem							
ZŠ dr. Milady Horákové Mgr. Lumír Pospěch Obránců míru 369 tel. 556 802 288 pospech@zsmilhor.edunet.cz Od 1. 1. 2004 ZŠ sloučena s ZŠ Kopřivnice -náměstí	930	833					sportovně orientované třídy (plavání, lední hokej)
	39	35	61	57	16	14	
ZŠ Emila Zátopka Mgr. Jan Mužík Pionýrská 791 tel. 556 812 166 honmuz@zsemzat.edunet.cz	591	582					škola s rozšířenou výukou TV – házená, doplňkový sport – krasobruslení. Ekologie, informatika, cizí jazyky
	25	24	38	38	10	5	
ZŠ Alšova Mgr. Milan Chaloupka Alšova 1123 tel. 556 810 176 reditel@zsals.edunet.cz	486	465					rozšířená výuka jazyků, informatiky a výpočetní techniky
	19	19	29	29	7	7	
ZŠ 17. listopadu Mgr. Jiří Stoško 17. listopadu 1225 tel. 556 812 566 stosko@zskop17.edunet.cz	490	458					dyslektické třídy, třídy s rozšířenou výukou tělesné výhovy (kopaná - chlapani, volejbal - dívky), žurnalistika, EVVO, sborový zpěv
	21	20	30	30	10	15	

Malotřídní základní školy							
ZŠ Mniší Mgr. Ivana Volná Mniší 66 tel. 556 812 013 zsmnisi@quick.cz	18	15	2	2	1	1	výtvarné a pohybové aktivity informatika od 1. ročníku
	1						
ZŠ Lubina Mgr. Ivana Davidová Lubina 60 tel. 556 813 490 zslubina@centrum.cz	48	52	4	4	1	1	Estetická výchova-hudební a výtvarný směr Výuka anglického jazyka od 2. ročníku
	3 (4 ročníky)						
Příspěvková organizace zřízená Biskupstvem ostravsko – opavským							
ZŠ sv. Zdislavy Ing. Pavel Janek Štefánikova 117 tel. 556 821 457 zdislava@applet.cz	195	192	15/1	15/1	4	2	Výchova a vzdělávání podle schváleného vzdělávacího programu s důrazem na tradiční hodnoty
	9	9					
Příspěvková organizace zřízena Moravskoslezským krajem							
Zvláštní škola Mgr. Aleš Čabla Štramberská 189 tel. 556 813 175 zvs-koprivnice@applet.cz Od 1. 1. 2006 je změněn název školy: Základní škola, Kopřivnice, Štramberská 189, příspěvková organizace	75	78	13	13	4	0	výchova a vzdělávání žáků se specifickými vzdělávacími potřebami, výuka probíhá podle vzdělávacího programu zvláštní školy a učebního plánu schválených MŠMT pod č. j. 22980/97-22 s cílem dosažení základního vzdělání. Mimoškolní činnost probíhá formou zájmových útvarů (keramika, stolní tenis, aerobic, výpočetní technika, angličtina hrou
	9	8					

	tříd	dětí	pedagogů	správních zaměstnanců	
Příspěvková organizace zřízená Moravskoslezským krajem					
Speciální škola pro žáky s více vadami Mgr. Dagmar Jančálková Bedřicha Smetany 1122, 742 21 Kopřivnice tel. 556 810 242 detske-centrum@iol.cz					Odborná rehabilitační, logopedická, speciální pedagogická péče
MŠ speciální	4	32	9		
Speciální škola	7	42	19		
Celkem	11	74	27	10	

10.3 MATEŘSKÉ A ZÁKLADNÍ ŠKOLY VE SPÁDOVÉM OBVODU MĚSTA KOPŘIVNICE

Název školského zařízení	Ředitel	Telefon	e-mail
Zřizovatel Město Příbor			
ZŠ Npor. Loma, Školní 1510	Mgr. Ján Drtil	556 723 058	zs_loma@applet.cz
ZŠ Jičínská 486	Mgr. Milada Maščuchová	556 722 485	zs_jic@quick.cz
ŠJ Komenského 458	Olga Skřivánková	556 725 186	sj.pribor@tiscali.cz
MŠ Kamarád, Frenštátská 1370	Yvona Gadasová	556 725 246	ms.kamarad@tiscali.cz
MŠ Pionýrů 1519	Věra Jařabáčová	556 725 067	mspionyrů@tiscali.cz
Ostatní			
ZŠ Trnávka 89	Ivana Vidličková	556 729 047	ivana.vidlickova@zs.trnavka.indos.cz
ZŠ Závšice 110	Mgr. Anna Zemanová	556 856 027	zs.zavisice@seznam.cz
ZŠ Mošnov 159	Mgr. Zdenka Filipová	556 754 024	reditelkaskoly@tiscali.cz
ZŠ Zauličí 485, Štramberk	Mgr. Bronislava Hyklová	556 812 057	zs_stramberk@stramberk.cz
ZŠ Petřvald 372	Mgr. Martin Myška	556 754 416	zspetrvald@sendme.cz
ZŠ Ženkla 204	Mgr. Hana Vidličková	556 852 258	zs.zenkla@sendme.cz
MŠ Skotnice 34	Naděžda Nývltová	556 725 078	skolka@skotnice.cz
MŠ Kateřinice 127	Dagmar Hlavatá	556 729 019	ms@katerinice.cz

10.4 STŘEDNÍ A VYŠŠÍ ŠKOLY

Rozhodnutím zastupitelstva Moravskoslezského kraje byla Vyšší odborná škola, Střední průmyslová škola a Obchodní akademie sloučena se Středním učilištěm strojírenským Kopřivnice a od 1. 9. 2003 se stala nástupnickou organizací sloučených škol s novým názvem.

Vyšší odborná škola, střední odborná škola a Střední odborné učiliště, Kopřivnice, p. o.

Zřizovatel: Moravskoslezský kraj

Ředitel: Ing. Jaroslav Ponec

Sídlo: Husova 1302, 742 21 Kopřivnice,

Kontakt: tel. : 556 833 300, e-mail: sekret@voskop.cz, www.voskop.cz

Počty žáků		
obor	k 30. 6. 2005	k 1. 9. 2005
Strojírenství	188	206
Obchodní akademie	187	196
Technické lyceum	172	151
Management strojírenství (dálková forma)	30	29
Celkem SOŠ	577	582
Mechanik seřizovač	115	109
Automechanik	89	90
Autoelektrikář	33	35
Klempíř	56	58
Lakýrník	20	21
Elektrikář	24	0
Zámečnick	38	40
Mechanik elektrotechnických zařízení	23	33
Nástrojař	55	44
Provozní technika	48	53

Ročenka města Kopřivnice za rok 2005

Celkem SOU	501	483
Střední školy celkem	1 078	1 065
Ekonomika podniku a management	183	196
Strojírenství	48	51
Celkem VOŠ	231	247
Vyšší a střední školy celkem	1 309	1 312

10.5 OSTATNÍ ŠKOLSKÁ A ZÁJMOVÁ ZAŘÍZENÍ

ZUŠ Zdeňka Buriana, Kopřivnice, příspěvková organizace

Zřizovatel: KÚ MSK
 Ředitel: Mgr. Babinec Zdeněk
 Sídlo: Kopřivnice, Štramberská 294
 Tel: 556 821 847
 E-mail: zusburiana@applet.cz
 Pobočky: Štramberk, Rybí
 Obory (včetně počtu žáků): hudební – 280, taneční – 207, výtvarný – 122
 Počet pedagogů interních: 14
 Počet pedagogů externích: 16
 Počet žáků celkem: 609

První soukromá ZUŠ MIS music, o. p. s.

Ředitel: Petr Suttner
 Sídlo: Obránců míru 892, 742 21 Kopřivnice
 Telefon: 556 802 353
 E-mail: petr.suttner@cbox.cz
 Pobočky: Šenov u N. Jičína, Štramberk, Sedlnice
 Obory: hudební 334, výtvarný 45, taneční 25, literárně-dramatický 16
 Počet pedagogů interních: 17
 Počet pedagogů externích: 13
 Počet žáků celkem: 420

Dům dětí a mládeže, příspěvková organizace zřízená Moravskoslezským krajem

Ředitelka: Eva Müllerová
 Kontakt: 556 812 204, dum@ddmkoprivnice.edunet.cz
www.ddmkoprivnice.edunet.cz
 Sídlo: Kopřivnice, Kpt. Jaroše 1077,
 Pobočky: Štramberk, Nádražní 450, tel. 556 813 019
 Mateřské centrum Klokán, Francouzská ul.,
 Kopřivnice, tel. 556 811 737
 Turistická stanová základna Kletné 64, 556 736 819
 Počet kroužků: 104 kroužků, počet členů 1278
 Počet zaměstnanců: 15 interních, 70 externích
 Počet pořádaných akcí: 386 – účast 17 328 osob
 Počet táborů: 21 – účast 760 osob
 Počet vzdělávacích prog. : 17 – účast 362 osob
 Návštěvnost Mateřského centra Klokán za rok: 1 199 dospělých, 1 268 dětí
 Počet soutěží: 21 – účast 602 soutěžících

Dětské zastupitelstvo

Koordinátorka: Zuzana Vinklerová

Obdoba zastupitelstva města, jehož členové jsou zástupci jednotlivých základních a středních škol ve městě – vždy dva zástupci základní školy a jeden zástupce střední školy. Celkem má dětské zastupitelstvo 16 členů. Při své činnosti úzce spolupracuje s městským úřadem. Dle projednávané problematiky se jednání účastní představitelé města spolu s vedoucími jednotlivých odborů. V roce 2005 se členové zúčastnili setkání zastupitelstev Moravskoslezského kraje s představiteli MS kraje (náměstkyní hejtmána Jaroslavou Wenigerovou). Rovněž se zapojili do veřejné sbírky SVĚTLUŠKA pro nevidomé.

10.6 MIMOŠKOLNÍ ČINNOST DĚTÍ A MLÁDEŽE

Pionýrská skupina Obránců míru

vedoucí: Božena Klimecká
telefon: 556 492 929 do práce, mobil 606 445 245
sídlo: Francouzská 1197, Kopřivnice
počet oddílů: 3
počet členů: 102

Junák-svaz skautů a skautek České republiky – středisko Kopřivnice

vedoucí střediska: Ing. Zdeněk Michálek
telefon: 606 760 130
e-mail: zmichalek@hmpartners.cz
kontaktní osoba: Ing. Marie Nováková, tajemník
telefon: 556 882 360
e-mail: marie.novakova@kop.os.ds.mfcr.cz
sídlo: Kopřivnice, Husova 1312
počet oddílů: 6
počet členů: 208

11. KULTURA

11.1 KULTURNÍ, SPOLEČENSKÉ A VZPOMÍNKOVÉ AKCE (POŘÁDANÉ MĚSTEM KOPŘIVNICE)

Datum konání	Akce
21. 1. 2005	Obecní ples
7. 3. 2005	Položení kytice k památníku TGM při příležitosti 155. výročí narození TGM
31. 3. 2005	Den učitelů
18. 5. 2005	Sportovec roku 2004
8. 5. 2005	Položení kytice k pomníku Obětí světových válek - výročí osvobození ČR
29. 6. 2005	Poslední zvonění
17. 9. 2005	Běh rodným krajem Emila Zátopka – 3. ročník
27. 10. 2005	Oslavy státního svátku Vznik samostatného Československa

11.2 ORGANIZACE VYKONÁVAJÍCÍ ČINNOST V KULTURNÍM DOMĚ KOPŘIVNICE

Kulturní dům Kopřivnice, příspěvková organizace

Sídlo: Kopřivnice, Obránců míru 368
 Ředitel: Mgr. Vladan Jílek
 Předmět činnosti: Zabezpečování informačních, propagačních, vzdělávacích, osvětových a kulturních služeb a služeb v oblasti cestovního ruchu, určených veřejnosti
 Správa a provoz: Městské knihovny
 Městského informačního centra
 Loutkového divadla
 Kontakt: tel. 556 871 385, www.kdk.cz, e-mail: kdk@kdk.cz

a) Městská knihovna

Provozovatel: Kulturní dům Kopřivnice, p. o.
 Vedoucí: Bc. Eva Mikušková
 Adresa: Kopřivnice, Obránců míru 368
 Kontakt: tel. 556 871 361, 556 871 365,
 e-mail: knihovna@kdk.cz, www.kdk.cz
 Pobočky: knihovny v místních částech Lubina, Mniší, Vlčovice,
 knihovna Sever na ul. Francouzské

Některé výstupy činnosti roku 2005:

- almanach ke 135. výročí zahájení činnosti knihovny „Proměny kopřivnické knihovny“
- almanach dětských literárních a výtvarných prací „Kouzelný stroj na pohádky“
- almanach „Šuplíky 2005“
- výstava „Historie knihovny ve fotografiích“
- zprovoznění nových www stránek knihovny www.kdk.cz
- spuštění automatizovaného výpůjčního systému LANius na pobočce Sever a zavedení jednotného čtenářského průkazu
- otevření III. a IV. ročníku Akademie třetího věku v Kopřivnici ve spolupráci s Ostravskou univerzitou

Městská knihovna - statistika	2003	2004	2005
Počet registrovaných čtenářů	2 726	2 625	2 645
Návštěvnost	39 556	40 693	44 919
Výpůjčky celkem	162 282	159 122	159 037
Nové knihovní přírůstky	1 594	1 467	1 853
Počet knihovních jednotek	66 537	64 399	64 532
Vzdělávací a výchovné akce	95	95	136

b) Městské informační centrum (MIC)

Provozovatel: Kulturní dům Kopřivnice, p. o.
 Adresa: Kopřivnice, Obránců míru 368,
 Vedoucí: Dagmar Hyklová
 Kontakt: tel. 556 821 600, fax: 556 821 488
 mobil: 737 207 294
 e-mail: ic@kdk.cz, www.kdk.cz

Hlavní zaměření:

Shromažďování a bezplatné podávání informací:

- turistických (historie, kultura, folklor, přírodní zvláštnosti, turistické trasy včetně cyklistických stezek, sport, ubytování, stravování, dopravní spojení apod.)
- službách, firmách, výrobcích, institucích ve městě a okolí
- kulturním, společenském a sportovním dění ve městě a okolí
- vkládání informací do internetové databanky, předávání informací na ostatní IC a agentury cestovního ruchu

Propagace:

- propagace města (zajišťování propagačních materiálů města, propagace v médiích, na internetu, na veletrzích)
- cestovního ruchu (spolupráce s ostatními informačními centry, cestovními kanceláři, agenturami a dalšími subjekty cestovního ruchu, prezentace na výstavách a veletrzích)

Některé výstupy činnosti roku 2005:

- vydání turistického průvodce města v jazyce polském
- propagace Kopřivnice ve Slovenské republice
- služby ekologické a houbařské poradny
- zprostředkování výlepové služby pro Kopřivnici a Příbor
- zprostředkování prodeje vstupenek pro Loutkové divadlo

MIC - statistika	Informace								
	Všeobecné			Turistické			Kulturní		
	2003	2004	2005	2003	2004	2005	2003	2004	2005
Osobně	6 545	8 333	12 290	2 313	2 886	5 966	4 422	4 725	6 358
Telefonicky	6 821	7 652	11 018	1 975	2 525	4 656	4 148	4 345	5 345
Celkem	13 366	15 985	23 308	4 288	5 411	10 622	8 570	9 070	11 703

Počet zahraničních turistů v MIC: 430
 Průměrný denní počet obslužených zákazníků: 139

Počet poskytnutých informací celkem				
rok	všeobecné	turistické	kulturní	Celkem
2003	13 366	4 288	8 570	26 224
2004	15 985	5 411	9 070	30 466
2005	23 308	10 622	11 703	45 633

Regionální muzeum Kopřivnice, o. p. s.

zakladatelé Město Kopřivnice a TATRA, a. s.

Ředitelka: Bc. Lenka Hodslavská
 Sídlo: Kopřivnice, Záhumní 369
 tel. 556 871 106, 556 871 237, fax 556 821 415
 e-mail: regmuko@tatramuseum.cz,
www.tatramuseum.cz

IČ: 25394509

Počet návštěvníků: Technické muzeum – 69 340
 Muzeum Fojtství – 2 637
 Šustalova vila – otevřeno od září 2005 - 637

Správa a provoz: a) Technického muzea TATRA, Kopřivnice,
 Obránců míru 369, tel. 556 871 106
 b) Muzea Fojtství, Kopřivnice, Záhumní 1, tel. 556 812 610
 c) Šustalova vila, Kopřivnice, Štefánikova 226, tel. 556 801 138

Ludvík Moravia, s. r. o.

Provozovatel Kulturního domu Kopřivnice a kina Puls.

Ředitel: Lubomír Sazovský
 Sídlo: Kopřivnice, Obránců míru 368
 Kontakt: tel. 556 871 411
www.lmsro.cz, e-mail: info@lmsro.cz

Akce	počet	počet návštěvníků přesný	počet návštěvníků odhad
obecní ples	1	192	
Kopřiva	1	1 650	
Evropský svátek hudby	1		700
Poslední zvonění	1		1 000
Kopřivnická pouť program	1		450
Taneční soutěž Tatra	1	429	
seniorské odpoledne	2	357	
program k Mikuláši - venku	1		500
program k Silvestru	1	82	1 000
oslavy 5. a 8. května - koncert MěDO + výstava	2	187	500
oslavy 28. října	1		210
1 květen - zábavné odpoledne	1		800
letní program 7 - 8měsíc - promenádní koncert	1		110
letní program 7 - 8měsíc - divadelní nebo hudební akce	1		30
letní program 7 - 8měsíc - soutěžní odpoledne s dikotékou	1		150

Ročenka města Kopřivnice za rok 2005

odzvonění prázdninám	1		800
Motýlek	1		500
Den dětí s programem	1		1 000
Mikulášské odpoledne	1	281	
studentská přehlídka divadel	1	27	
Divadelní předplatné	6	1 365	
Cyklus koncertů vážné hudby	7	436	
Cyklus programů pro školy	13	5 025	
Filmový klub	25	483	
Film a škola	28	2 879	
Představení pro seniory	6	132	
Koncerty	11	2 309	
Besedy	7	247	
Akce pro děti - divadelní neděle	5	354	
Akce pro děti - dětský karneval	1	204	
zábavný program s hostem	3	942	
Divadla a zábavné programy	4	891	
Kino - Projekt 100	10	340	
Kino - Bijásek představení pro děti	34	4 322	
Kino - Jednotlivá filmová představení	403	190	10 032
Výstavy	8		1 600
LM - krátkodobé nájmy (Ry)	106		11 000

ALTERNATIVE MUSIC NORA CLUB

provozovatel: Vítězslav Váňa - 777 661 147
 zástupce: Miroslav Řezanka - 777 661 139
 sídlo: Obránců míru 368, Kopřivnice 742 21
 tel: 556 811 442
 www: www.nora.cz
 e-mail: vitavana@nora.cz , info@nora.cz

Počet návštěvníků:

- statistické číslo návštěvnosti na akcích klubu je 8 280 za rok. Skutečnost bude ještě vyšší, a to z důvodů, že se na spoustu akcí neplatí vstupné.

Počet akcí za rok 2005: 130

Roční příspěvek města Kopřivnice na činnost: 500 000 Kč

Přehled uskutečněných akcí pořádané klubem Nora	
Akce	Počet
Koncerty (rock, jazz, taneční hudba atd.)	15
Koncerty (začínající soubory)	14
Koncerty (nadregionálního významu)	5
Taneční party (rock, techno, hiphop atd)	35
Přednášky, workshopy a autorské čtení	8
Poslechové večery – videoprojekce	15 plakátovaných
	30 mimo avizovaný program klubu
Výstavy	14
Divadla	10
Drogová problematika	6
Festival	1

Některé s námi pořádaných akcí jsou svým zaměřením multižánrové a jednotlivé druhy akcí se navzájem prolínají nebo doplňují.

Další aktivity mimo klub:

Agentura klubu Nora zastupuje jako umělecká agentura a management několik místních skupin a skupin republikového významu:

Zastupování umělci:

- Údery Údy, Nierika, Lu, Tata Bojs, Priessnitz, Umakart, Reynok, Here a OTK
- dohromady cca 180 vystoupení za rok 2005 po celé ČR a vystoupení v zahraničí
- účast na největších festivalech v ČR a SK jako: Big chill Praha, United Islands Praha, Pohoda Trenčín 2005, Rock For People 2005, Love Planet 2005, Colours Of Ostrava 2005
- vystoupení pro ČT, Stanici O, Prima a MTV

Klub Nora společně s firmou Ludvík Moravia, s. r. o., se podílela na technicko organizačním zabezpečení těchto festivalů (konkrétně - stavba pódíí stanů, elektro rozvody, osvětlení festivalů, produkce, pořadatelská služba)

- Colours Of Ostrava – největší festival na Moravě a jeden z největších v ČR
- Boskovice 2005 – (tradiční festival alternativní kultury – jedna z největších akcí tohoto druhu v ČR)
- Praha – Babí léto v Bohnicích – v rámci týdne pro duševní zdraví – pořádaný za podpory MK, MZ/ ČR

Další produkční a servisní akce:

- Colours Of Ostrava – podiová a organizační produkce
- Sázava Fest – podiová a organizační produkce
- Rock For People – podiová a organizační produkce
- Big Chill Praha – podiová a organizační produkce
- Pohoda Trenčín – podiová a organizační produkce
- United Islands Praha – podiová a organizační produkce
- COCA COLA Popstar – podiová a organizační produkce
- Tata Bojs Tour 2005 – kompletní produkční zajištění a management pro jednu z nejpoulnějších českých skupin

11.3 OSTATNÍ KULTURNÍ ZAŘÍZENÍ

Osvětová beseda Vlčovice – organizační složka města

Vedoucí: František Beseda
Kontaktní osoba: Břetislav Vaněk, 723 538 133
Sídlo: Vlčovice 190, tel. 556 802 477

Ročenka města Kopřivnice za rok 2005

Druh akce	Počet akcí	Počet návštěvníků
schůze - OB, MK, KDU-ČSL, TJ Sokol, KSČM, veřejné schůze, rybáři	27	495
trénink fotbalistů (žáci, dorost, muži)	48	720
stolní tenis	8	25
cvičení žen	43	430
taneční	14	20
OB ples	1	110
Dětský maškarní ples	1	80
Diskotéka	1	25
Soukromé akce	23	1 050
Smuteční hostiny	2	140
Školení řidičů	2	55
knihovna	43	215
komerční akce	25	875
tvarůžkové hody	1	85
vánoční turnaj ve stolním tenise	1	30
vánoční počítačový turnaj	1	8
vánoční koncert	1	85
Hubertský večer	1	195
celkem	243	4 643

Osvětová beseda Mniší – organizační složka města

Vedoucí: František Merta, 736 184 953

Sídlo: Mniší 175, tel. 556 813 266

Druh akce	Počet akcí	Počet návštěvníků
vánoční nadílka pro děti, vánoční besídka pro starší občany s hudbou, vánoční besídka hasičů, rozsvícení vánočního stromu u KD s hudbou	4	650
vánoční koncert	1	100
plesy, zábavy, diskotéky, letní večer	9	1 530
sportovní akce – hasičské soutěže, běh oborou	3	600
soukromé oslavy, smuteční hostiny	25	2 390
předváděcí akce	4	95
ukončení předváděcích akcí (koncerty Petra Dudačka)	28	5 200
klub důchodců	76	1 075
schůze – KDU-ČSL, včelařů, veřejná schůze, SDH	11	520
přednášky	3	120
počítačové hry v síti	4	100
knihovna	43	430
divadelní představení	1	50
setkání zdravotně postižených	1	60
oslava svátku matek	2	300
oslava sv. Floriana	1	160
smažení vaječiny	1	150
na hřišti – tréninky hasičů, mladých fotbalistů,...		
celkem	217	13 530

Společnost KD Lubina

Předseda: Jan Matula
 Kontaktní osoba: Marie Kořená, tel. 556 872 202
 Sídlo: Lubina 183

Druh akce	Počet akcí
divadla	3
lidové zvyky	3
plesy, zábavy	9
výstava, koncert	3
ostatní	5
turnaj o Lubinského pěšáka	2
celostátní přehlídka poezie Svatováclavská Réva	1
pronájem – šachy, kulturisti, cvičení dětí ze ZŠ, cvičení žen, stolní tenis	
knihovna	1x týdně

Katolická beseda v Kopřivnici – občanské sdružení

Statutární zástupce: Ing. arch. Kamil Mrva – předseda výboru KB
 Kontaktní osoba: Bc. Marián Kálna – provozní ředitel Katolického domu
www.katolickabeseda.org, e-mail: kat.beseda@tiscali.cz
 Sídlo: Kopřivnice, Štramberská 378, tel. 556 812 606, mobil 777 960 949

Druh akce	Počet akcí	Počet návštěvníků
Divadlo	4	320
Koncerty	6	540
Akce pro děti	5	900
Plesy a zábavy	6	1 000
Přednášky	32	1 600
Jazykové kurzy	5	52
Semináře - kurzy	5	350
Ostatní (schůze apod.)	13	1 200
Výstavy	1	600
Komerční akce	128	

Camerata – historická hudební společnost

Kontaktní osoba: Zdeněk Demel, Dukelská 1058, Kopřivnice, tel. 604 624 498
www.camerata.wz.cz, camerata@seznam.cz
 Počet členů: 5

Country skupina „Cizinci“

Kontaktní osoba: Jiří Krbec, tel. 608 400 345, 556 811 761
 Počet členů: 6

DREAM - taneční skupina se zaměřením na disco tance

Kontaktní osoba: David Monsport, tel. 608 400 313
 Počet členů: 16
 Email: davemonty@tkknet.cz, schody.koprivnice.org

Efekt – Taneční skupina

Kontaktní osoba: Martina Hoďáková, tel. 737 355 940
Tomáš Hvězda, tel. 776 868 877
Počet členů: 21
Internetové stránky: efekt.koprivnice.org

EX – TACE - brak dance

Kontaktní osoba: Martin Kelnar, tel. 736 644 279
Karel Zámeška, tel. 605 878 653
Počet členů: 5

FACIES MUSICAE – vokální soubor

Kontaktní osoba: Ing. Josef Melnar, tel. 776 270 063
Počet členů: 15
Email: facies.musicae@centrum.cz

CHEMIX - hudební kapela

Kontaktní osoba: Tomáš Münster, tel 604 137 696
Počet členů: 5
Email: to.mu@tiscali.cz

ILUZE – taneční skupina scénického tance

Kontaktní osoba: Milada Fialová, tel. 603 837 474
Počet členů: 10
Email: malamidi@seznam.cz, www.iluze.unas.cz

Jóga v denním životě

Sídlo: Sokolovská 393
Kontaktní osoba: Mgr. Jan Vjaclovský, tel. 556 821 121
Počet členů: 150
Email: jogakopr@cbox.cz

Komorní orchestr Kopřivnice - zaměření na barokní a klasickou hudbu

Předseda: Markéta Melčáková, Rybí 128, 742 65 , tel. 556 760 146
Kontaktní osoba: Věra Kahánková, tel. 737 600 196
Počet členů: 20

LINE DANCE - taneční klub (krokové variace)

Kontaktní osoba: Alena Geryková, tel. 556 852 825
Počet členů: 20

Moravský anděl – melodický rock

Kontaktní osoba: Jan Odlevák, tel. 606 819 747
www.webpark.cz/moravskyandel
Počet členů: 6

Občanské sdružení Život a zdraví Kopřivnice

Předseda: Ferdinand Janek
Sídlo: Katolický dům Kopřivnice, Štefánikova 1155
Kontaktní osoba: Ferdinand Janek, tel. 777 120 222
Počet členů: 200

O. P. Jazz Band

Kontaktní osoba: Daniel Olejník, tel. 605 782 523
Radim Hanák, tel. 602 749 493
Počet členů: 4
Kontakt: www.opjazzband.cz

TS RELAX ORIENT a FLAMENGO – taneční klub

Kontaktní osoba: Miroslava Břusková, tel. 556 813 208, 724 933 707
Počet členů: 15
Email: miroslava.bruskova@centrum.cz

Pěvecké sdružení Kopřivnice

Předseda: Mgr. Věra Hanzelková
Sídlo: Katolický dům Kopřivnice, Štramberská 378
Kontaktní osoba: Jana Altrichtrová, Kopřivnice, tel. 556 49 43 41, psk.koprivnice.org
Počet členů: 50

Sága – taneční hudba

Kontaktní osoba: Milan Holášek, tel. 603 502 497,
www.saga.kvalitne.cz
Počet členů: 3

Sdružení přátel městského dechového orchestru Kopřivnice

Předseda: Ing. Dagmar Krestová
Sídlo: Kulturní dům Kopřivnice, Obránců míru 368
Kontaktní osoba: Alois Hrnčárek, tel. 556 813 265, 736 142 102
www.koprivnice.cz/web/medo, jakub.debef@seznam.cz
Počet členů: 81

Sdružení členů a přátel tanečního souboru Zdeňky Havlové

Předseda: Dagmar Juráková
Sídlo: Obránců míru 368, Kopřivnice
Kontaktní osoba: Dagmar Juráková, tel. 556 811 501, 606 428 528
Počet členů: 8

Sdružení loutkového divadla Kopřivnice - Loutkoherecké divadlo Rolnička

Předseda: Alena Svobodová, tel. 556 813 851
Sídlo: Štefánikova 225, Kopřivnice
Počet členů: 19

Sdružení mladých loutkářů „Schůdky“ Kopřivnice

Sídlo: Štefánikova 225, Kopřivnice
Kontaktní osoba: František Červenka, tel. 556 813 765
Počet členů: 23

Step klub „Happy girls“ Kopřivnice

Sídlo: Kulturní dům Kopřivnice, Obránců míru 368
Kontaktní osoba: Marie Bartoňová, tel. 556 855 551, 603 984 551
Počet členů: 22

Sunar band

Kontaktní osoba: Tomáš Kostelník, tel. 604 102 988
Počet členů: 2

TNT – taneční kapela

Kontaktní osoba: Pavel Růža, tel. 604 982 108
Počet členů: 3

LIMBO – funky-jazz

Kontaktní osoba: Viliam Kyselý, tel. 775 066 693
Počet členů: 4

RPP – divadelní soubor

Kontaktní osoba: Markéta Zámrská
Počet členů: 8

BAD BOYS

Kontaktní osoba: Lukáš Wolf, tel. 732 958 909
Počet členů: 6

TS MEGA DANCE

Kontaktní osoba: Kateřina Hostinská, tel. 732 576 196

METEOR – hudební skupina

Kontaktní osoba: Rudolf Grepl, tel. 723 218 218
email: rgrepl@seznam.cz
Internetové stránky: www.sweb.cz/kmeteor

Duo „KIWI“, „p. ivo band“ – hudební skupina

Kontaktní osoba: Ing. Ivo Kunčar, tel. 556 811 130, 605 738 966
email: ikuncar@seznam.cz
Internetové stránky: www.sweb.cz/ikuncar

The Pigment

Kontaktní osoba: Lubomír Holub, tel. 776 176 001

11.4 TĚLOVÝCHOVA, SPORT, DĚTSKÉ A MLÁDEŽNICKÉ ORGANIZACE

Správa sportovišť Kopřivnice, příspěvková organizace města

Ředitel: Ing. Milan Gilar
 Sídlo: Kopřivnice, Masarykovo náměstí 540, tel. 556 802 011
 Počet zaměstnanců: 28
 Kontakt: spsk.koprivnice.org, e-mail: spsk@koprivnice.org

Vývoj rozpočtu SpSK v letech 1998 – 2004		
Rok	Výdaje v tisících Kč	Příjmy v tisících Kč
1998	11 998,1	12 458,2
1999	12 480,1	12 250,3
2000	12 282,2	12 110,5
2001	13 245,4	13 259,9
2002	13 805,8	13 767,1
2003	14 707,1	14 752,0
2004	14 791,3	14 989,5
2005	16 100,1	15 578,1

11.5 SPORTOVNÍ KLUBY

Asociace sportovních klubů Tatra Kopřivnice

Prezident: Milan Okřesík
 Kontaktní osoba: Evžen Kněžek, tel. 556 821 132
 Sídlo: Kopřivnice, Náměstí T. G. M. 540, tel. 556 821 132
 Počet sportovních klubů: 15
 Počet členů: 875

Název	Počet členů	Název	Počet členů
ASPV	230	Kulturistika	15
Badminton	88	Nohejbal	15
Karate	60	Sportovní gymnastika	37
Cyklo bike klub	36	Stolní tenis	50
Cykloturistika	29	Šachy	38
Florbal	50	Turistický oddíl mládeže	52
FSC – Krasobruslení	77	Vodní turistika	22
Vzpírání	36	Pěší turistika	40

Samostatné sportovní kluby a jiné organizace		
Název klubu	Počet členů	Kontakt
AVZO - Autoklub plochá dráha	20	Lumír Morys, 606 747 431
AVZO - Sportovní střelecký klub	23	Petr Tyraj, 603 953 960
AVZO - Tatra veteran car club	60	Alena Čípková, 607 743 946
FBC Vikings Kopřivnice	99	Marek Jehlár, 604 418 089
FC Kopřivnice	221	Zdeněk Kurečka, 556 812 772, 602 707 846
FC Vlčovice – Mniší	161	Ing. Vojtěch. Jalůvka, 731 452 945
Hockey club Kopřivnice	448	Ing. Jaroslav Hrubý, 603 246762, 556 812 666
Klub českých turistů	91	Josef Poruba, 737 885 300
Klub házené Kopřivnice	390	Petr Pilch, 556 821 326, 728 744 796
Klub malé kopané Kopřivnice	462	Vlastimil Kočí, 737 978 152, 556 494 189
Klub vodních sportů Kopřivnice	685	René Lakomý, 556 810 696, 737 214 436
Klub volejbalu Tatra Kopřivnice	78	Libor Bartoň, 603 237 711
Maratón klub Kopřivnice	43	Mgr. Irena Šádková, 606 529 215, 606 905 848
SDH Kopřivnice	37	Milan Mikušek, 725 146 408
SDH Lubina I	69	Jaromír Prašivka, 602 579 585
SDH Lubina II	73	Lubomír Polášek, 602 843 996
SDH Vlčovice	46	Alois Kahánek, 556 701 421
SDH Mniší	115	Ing. Petra Holubová, 737 586 698, 556 813 634
Tenisový klub Kopřivnice	137	Karel Fojtík, 603 318 082
Tenisový klub Vlčovice	58	Lubomír Mareš, 602 930 477
TJ Sokol Kopřivnice	116	Olga Krejčí, 606 683 198
TJ Spartak Lubina	150	Jiří Štěpán, 556 812 452
TJ Start Kopřivnice – minigolf	18	Jiří Prokeš, 605 968 588
Oddíl kulturistiky URTICA	20	Ing. Zdeněk Šíbl, 737 730 715
Oddíl Aikidó Kopřivnice	46	Marcel Moučka, 604 404 557
Junák Kopřivnice	200	Ing. Marie Nováková, 556 811 704
Junák Lubina	48	Ing. Pavel Žáček, 731 196 794, 606 142 665
Pionýr Kopřivnice	97	Božena Klimecká, 556 492 929

Jóga v denním životě

Sídlo: Sokolovská 393
 Kontaktní osoba: Mgr. Jan Vjaclovský, tel. 556 821 121
 Počet členů: 150
 Email: jogakopr@cbox.cz

Modelářský klub SMČR č. 240 APOLO Kopřivnice

Předseda: Pavel Šenk
 Sídlo: Česká 319
 Kontaktní osoba: Pavel Šenk, tel. 556 810 335, 737 906 449
 Petr Koliba, tel. 737 331 571
apolo.koprivnice.org, modelklub.apolo@seznam.cz
 Počet členů: 28

Občanské sdružení Život a zdraví Kopřivnice

Předseda: Ferdinand Janek
 Sídlo: Kopřivnice, Štefánikova 1155
 Kontaktní osoba: Ferdinand Janek, tel. 556 821 570, 777 120 333, Email: biogrant@atlas.cz
 Počet členů: 197

11.6 PŘEHLED HLAVNÍCH SPORTOVNÍCH ZAŘÍZENÍ

Zařízení		Správce
Krytý bazén	bazén 25 m + dětský bazén, sauna, ochlazovna	SpSK
Letní koupaliště	plavecký bazén 50 m, bazén pro neplavce 50 m, dětský bazén, hřiště na plážový volejbal, tobogan, minigolf, občerstvení	SpSK minigolf – TJ Start
Letní stadion	travnatá fotbalová plocha, škvárové hřiště, lehkooatletická dráha, plochodrážní ovál, volejbalové a tenisové kurty, občerstvení	SpSK
Zimní stadion	krytá ledová plocha, dvě tělocvičny, vzpírání, fitcentrum, občerstvení	SpSK
Lyžařský areál	lehká a střední přírodní sjezdovka (celková délka tratí 300 m, nadmořská výška 540 – 690 m n. m.), běžecká trať (4 km), lyžařská chata, občerstvení	Foto Morava, Červený kámen, s. r. o.
Tenisový areál	antukové tenisové kurty, tenisová hala, cvičná stěna, občerstvení	Tenis club
Areál házené	asfaltové hřiště, antukové hřiště, občerstvení	Klub házené Kopřivnice
Hala házené	krytá hala, fitcentrum, sauna	ZŠ Emila Zátopka
Hala odborného učiliště	krytá hala pro sálové sporty	VOŠ SPŠ OA Kopřivnice
Hřiště Vlčovice	travnatá fotbalová plocha, tři tenisové kurty	SpSK kurty Tenis klub
Hřiště Lubina	travnatá fotbalová plocha, občerstvení	TJ Spartak Lubina
Hřiště Mniší	travnatá plocha a antukové hřiště	Osvětová beseda Mniší
Přehrada Větrkovice	koupání + vodní sporty, rybaření, občerstvení	Lubina Tour, s. r. o.
Síť cykloturistických tras v Kopřivnici a okolí	Tři kondiční okruhy v okolí Janíkova sedla + okruh Paseky a trasa Hukvaldy – Kopřivnice - Příbor	SpSK
Síť lyžařských běžeckých tras v okolí Červeného kamene	Trasa kolem Červeného kamene a Pískovny (kopírují cyklotrasy)	SpSK

12. OBECNÍ ŽIVNOSTENSKÝ ÚŘAD

Počet podnikatelů celkem			
	tuzemské	zahraniční	celkem
fyzické osoby	5 709	58	5 767
právnícké osoby	491	2	493
celkem	6 200	60	6 260

Počty živnostenských oprávnění podle druhu živnosti					
	koncesované	vázané	řemeslné	volné	celkem
fyzické osoby	260	618	1 801	6 429	9 108
právnícké osoby	70	132	299	1 526	2 027
celkem	330	750	2 100	7 955	11 135

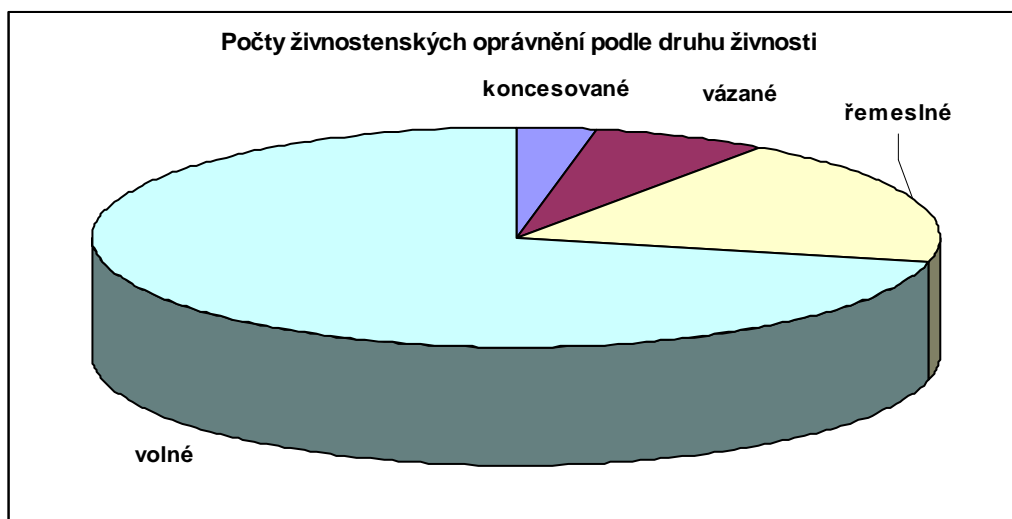

Živnostenská oprávnění vydaná za rok 2005			
	ohlašovací	koncesované	celkem
fyzické osoby	369	11	380
z toho - tuzemské	354	11	365
- zahraniční	15	0	15
právnícké osoby	170	5	175
z toho - tuzemské	170	5	175
- zahraniční	0	0	0
celkem	539	16	555

Zrušená živnostenská oprávnění v roce 2005			
	zrušeno na žádost podnikatele	zrušeno z podnětu ŽÚ	celkem
fyzické osoby	186	20	206
právnícké osoby	17	1	18
celkem	203	21	224

Ročenka města Kopřivnice za rok 2005

Přerušení provozování živností v roce 2005			
	tuzemské	zahraniční	celkem
fyzické osoby	958	9	967
právnícké osoby	40	0	40
celkem	998	9	1 007

Změny v průkazu živnostenského oprávnění v roce 2005			
	tuzemské	zahraniční	celkem
fyzické osoby	469	41	510
právnícké osoby	226	0	226
celkem	695	41	736

Kontrolní činnost v roce 2005					
	počet kontrol	počet protokolů	následné protokoly	počet blok. pokut	blok. pokuty v Kč
fyzické osoby	220	255	35	45	20 200
právnícké osoby	51	59	8	17	8 200
celkem	271	314	43	62	28 400

Pokuty uložené ve správním řízení a ostatní správní řízení v roce 2005							
	ostatní správní řízení	Pokuty dle §§ 62, 63a ŽZ		pokuty dle § 65 ŽZ		celkem	
	počet	počet v Kč		počet v Kč		počet v Kč	
fyzické osoby	220	2	25 000	1	3 000	3	28 000
právnícké os.	25	1	60 000	0	0	1	60 000
celkem	245	3	85 000	1	3 000	4	88 000

Poplatky a pokuty celkem za rok 2005	
	Kč
pokuty ve správním řízení	88 000
blokové pokuty	28 400
správní poplatky	612 705
Celkem	729 105

13. DOPRAVA A SILNIČNÍ HOSPODÁŘSTVÍ

Oddělení řeší záležitosti související s činnostmi silničního správního úřadu, speciálního stavebního úřadu a v oblasti taxislužby i jako úřadu dopravního. Přípravuje taktéž podklady pro úpravu jízdních řádů ve veřejné autobusové dopravě a stanoviska k licencím. Vede rovněž agendu stanic měření emisí a vykonává dohlídky státního odborného dozoru u provozovatelů taxislužby a provozovatelů stanic měření emisí.

	Silnice	MK
Výkon funkce silničního správního úřadu ve věcech silnic a MK		
▪ připojení sousední nemovitosti k pozemní komunikaci	14	33
▪ omezení obecného užívání pozemních komunikací uzavírkami a objízdkami	6	3
▪ zvláštní užívání	25	114
▪ stanovisko ke stavbám	40	34
Výkon funkce speciálního stavebního úřadu ve věcech silnic a MK		
▪ stavební řízení	8	
▪ stavební úpravy	7	
Stanovení místní úpravy provozu na silnicích a MK	55	
Stanovení přechodné úpravy provozu na silnicích a MK	59	
Stanovisko k místní a přechodné úpravě provozu na veřejně přístupných účelových komunikacích	8	
Stížnosti, podněty	0	
Podnikání v taxislužbě		
▪ zkoušky odborné způsobilosti	2	
▪ stanovení a vyjmutí evidenčního čísla vozidla taxislužby	20	
▪ vystavení průkazu způsobilosti řidiče taxislužby	35	
▪ dohlídky státního odborného dozoru	13	
Stanice měření emisí		
▪ celkem	4	
▪ nově zřízené	0	
▪ dohlídky státního odborného dozoru	4	
Celkem vybráno na správních poplatcích a pokutách	71 100,- Kč	
z toho - pokuty v přestupkovém řízení	11 000,- Kč	
- správní poplatky za taxislužbu	7 700,- Kč	

13.1 PŘESTUPKY

Oddělení řeší záležitosti související s nehodami a jízdou pod vlivem alkoholu a taktéž problematiku zákonného pojištění vozidel.

Přestupky na úseku nehod a jízdou pod vlivem alkoholu - celkem	303
Projednáno a ukončeno přestupků	321
Odebráno řidičských průkazů	116
Vrácení řidičských průkazů po uplynutí poloviny trestu:	
▪ Vyhověno	95
▪ Nevyhověno	0
Znalecké posudky	5
Uložené pokuty	1 132 800,- Kč
Náklady řízení	177 500,- Kč
Pokuty + náklady řízení celkem	1 310 300,- Kč
Zaplaceno v hotovosti	377 700,- Kč
Nezaplaceno	932 600,- Kč

Soudní znalec byl přizván pro objasnění ke složitým případům. V těchto případech došlo zároveň ke zvýšení nákladů řízení z 1 000,- Kč na 2 500,- Kč.

Zákonné pojištění - Celkem podnětů z České kanceláře pojistitelů a Policie ČR	879
Postoupené na jiný příslušný úřad	227
Zastavení řízení	14
Odloženo (nešlo o přestupek)	194
Řešeno příkazem, rozhodnutím	394
z toho řešeno napomenutím nebo domluvou	60
zákaz činnosti	2
Rozpracováno	50
Pokuty uložené celkem	420 600,- Kč
Náklady řízení	12 000,- Kč
Pokuty + náklady řízení celkem	432 600,- Kč
Celkem zapláceno	138 500,- Kč
Nezapláceno	294 100,- Kč

V prvním řádku je v částce 879 podnětů započteno i 54 spisů převedených z roku 2004. 11 spisů pak bylo řešeno 2 rozhodnutími.

Trvalé vyřazení vozidel ve správním řízení v důsledku porušení § 15 z. č. 168/1999 Sb.	
Celkem případů	16
Trvale vyřazeno	7
Odloženo	0
Postoupeno jiným úřadům	0

Agenda funguje na odboru od počátku roku 2004.

Podněty k řízení jsou dodávány z České kanceláře pojistitelů a Policie ČR.

13.2 ŘIDIČSKÉ PRŮKAZY A EVIDENCE VOZIDEL

K datu 31. 12. 2005 bylo v územně správním obvodu evidováno 42 146 obyvatel, z nichž je 23 390 řidičů.

Počet vydaných národních řidičských průkazů	3 524
▪ z toho řidičů, kterým byl průkaz vydán poprvé	495
Počet vydaných mezinárodních řidičských průkazů	
▪ vzor Vídeň	82
▪ vzor Ženeva	96
Výpis z evidence karty řidiče	424
Osvědčení profesní způsobilosti	
▪ vydáno	129
▪ registrováno	
Revize karet řidičů	
▪ zemřelých	160
▪ odstěhovaných	307
Počet úkonů a změn celkem	45 337
Celkem vybráno na správních poplatcích	76 555

13.3 EVIDENCE MOTOROVÝCH VOZIDEL

K datu 1. ledna 2005 bylo v územním obvodu registrováno 25 964 vozidel.

4 407 vozidel je zatím stále nezařazeno v rámci celého okresu Nový Jičín.

Úkony při evidenci vozidel	Počet
1. evidování vozidla v ČR	1 428
Evidování, změna registračního místa	1 162
Odhlášení z registračního místa	73
Vyřazení vozidla z provozu § 14	161
Trvalý vývoz do zahraničí	14
Výměna motoru nebo podvozku	28
Změna barvy vozidla	114
Změna vlastníka	89
Výměna RZ (SPZ)	347
Přestavba	6
Technická prohlídka	155
Blokace	44
Vybavení (nestandardní provedení)	230
Výměna TP	265
Oprava v záznamu vozidla	1 781
Znovuzaevidování	69
Registrační kontrola	15
Osvědčení o registraci	431
Dočasné vyřazení vozidla z provozu	570
Vrácení statutu provozované	314
Změna registračního místa	51
Avizo změny provozovatele	2 075
Potvrzení změny provozovatele	952
Dovoz	309
Evidování opisem karty	12
Vyřazení (§ 15 zák. č. 168/1999 Sb.)	2
Pošta	
Lustrace	207
Exekuce	118
Usnesení	236
Spisy došlé	554
Vlastní popud	705
Autobazary	402
Celkem vybráno na správních poplatcích	3 283 580 Kč

13.4 AUTOŠKOLY - ZKUŠEBNÍ KOMISAŘI

V územním obvodu je provozováno 6 autoškol.

Zkoušky z odborné způsobilosti k řízení motorových vozidel provádí 2 zkušební komisaři podle předem projednaného plánu.

Ročenka města Kopřivnice za rok 2005

Skupina ŘP	I. Q.	II. Q.	III. Q.	IV. Q.	Celkem za rok 2005
A motocykl	0	3	3	0	6
B osobní vozidlo	60	85	76	60	281
C nákladní	5	2	7	3	17
C+E přípojně vozidlo	7	5	3	5	20
T traktor	0	0	1	0	1
Celkem	72	95	90	68	325
Neuspělo napoprve	33	34	41	17	125
Tj. %	46	36	46	25	39

V případě opakování zkoušky se zkušební komisaři u žáků střídají.

Celková suma za vyměřené správní poplatky a uložené pokuty	4 734 735,- Kč
Celková suma vybraná v hotovosti	3 947 435,- Kč
Rozdíl	- 787 300,- Kč

Celkem příjmy za rok 2005 (dle závěrečné účetní sestavy)	4 712 479,- Kč
Celkem výdaje za rok 2005 (dle závěrečné účetní sestavy)	1 174 031,- Kč
Rozdíl	+ 3 538 448,- Kč

Rozdíl mezi sumou vyměřených správních poplatků a uložených pokut a skutečných celkových příjmů je dán splátkovostí uložených pokut a různými termíny splatnosti.

14. ÚZEMNÍ PLÁNOVÁNÍ

14.1 POŘIZOVÁNÍ ÚZEMNĚ PLÁNOVACÍCH DOKUMENTACÍ

Je zajišťováno tzv. pořizování územně plánovacích dokumentací (dále jen ÚPD), tj. územních plánů a jejich změn, pro téměř všechny města a obce v působnosti Kopřivnice jako obce s rozšířenou působností (Kopřivnice, Štramberk, Ženkla, Závěšice, Mošnov, Skotnice, Kateřinice, Petřvald, Trnávka). Tento výkon byl v roce 2005 zabezpečován personálně 2 osobami – ing. Bujnošková, ing. Miklendová. Pouze město Příbor si pořizuje a projednává územně plánovací dokumentace vlastními silami. Pořizování ÚPD představuje především zajištění státní správy (dohledu, zadání, projednání, vyhodnocení, ...) v jednotlivých etapách pořizování:

a) Zadání ÚPD: - připravit dokument „Zadání ...“, tj. jeho textovou a grafickou část,
 - projednat „Zadání ...“ s dotčenými orgány státní správy (dále jen DOSS), právníky a fyzickými osobami,
 - dohodnout upravené „Zadání ...“ s DOSSy,
 - získat souhlasné stanovisko nadřízeného orgánu územního plánování k dohodnutému „Zadání ...“,
 - projednat a nechat schválit projednané „Zadání ...“ v zastupitelstvu města či obce;

b) Koncept ÚPD: - projednat „Koncept ...“ s dotčenými orgány státní správy (dále jen DOSS), právníky a fyzickými osobami,
 - připravit dokument „Souborné stanovisko ke konceptu“, tj. poslední pokyny projektantovi ÚPD pro dopracování další etapy pořizování ÚPD a to „Návrhu ...“
 - dohodnout „Souborné stanovisko ke konceptu“ s DOSSy,
 - získat souhlasné stanovisko nadřízeného orgánu územního plánování k „Soubornému stanovisku ke konceptu“,
 - projednat a nechat schválit projednané „Souborné stanovisko ke konceptu“ v zastupitelstvu města či obce;

c) Návrh ÚPD: - projednat „Návrh ...“ s dotčenými orgány státní správy (dále jen DOSS), právníky a fyzickými osobami,
 - dohodnout případně upravený „Návrh ...“ s DOSSy,
 - získat souhlasné stanovisko nadřízeného orgánu územního plánování k dohodnutému „Návrhu ...“,
 - projednat a nechat schválit projednaný „Návrh ...“ včetně nové obecně závazné vyhlášky o závazných částech územního plánu v zastupitelstvu města či obce;

Odbor územního plánování, památkové péče a marketingu pracoval v roce 2005 na těchto akcích:

OBbec	Druh ÚPD	Činnosti		
Kopřivnice	Změna č. 8 Zadání	Schválení záměru	Projednání zadání	Schválení zadání
		28. 4. 2005	9. 5. – 24. 6. 2005	22. 9. 2005
Kopřivnice	Změna č. 8 Koncept	Projednání konceptu	Projednání a schválení souborného stanoviska	
		20. 10. – 22. 12. 2005		
Štramberk	Změna č. 1 Koncept	Projednání konceptu	Projednání a schválení souborného stanoviska	
		2004	26. 9. – 19. 12. 2005	
Kateřinice	Změna č. 1 Návrh	Projednání návrhu	Schválení návrhu	
		6. 6. – 22. 7. 2005		
Skotnice	Změna č. 1 Návrh 1	Projednání návrhu 1		
		20. 12. 04 – 19. 1. 05		

Skotnice	Změna č. 1 Návrh 2	Projednání návrhu 2	Schválení návrhu	
		4. 07. – 19. 8. 2005		
Skotnice	Změna č. 2 Návrh	Projednání návrhu	Schválení návrhu	
		20. 10. – 22. 12. 2005		
Trnávka	Změna č. 3 Zadání	Schválení záměru	Projednání zadání	Schválení zadání
		3. 9. 2004	20. 12. 04 – 4. 2. 05	28. 4. 2005
Trnávka	Změna č. 1 Návrh	Projednání návrhu	Schválení návrhu	
		25. 10. 05 – 6. 1. 06		
Závišice	Změna č. 2 Návrh	Projednání návrhu	Schválení návrhu	
		20. 9. – 3. 11. 2005		
Ženkla	Změna č. 1 Zadání	Schválení záměru	Projednání zadání	Schválení zadání
		08. 7. 2004	9. 12. 04 – 24. 1. 05	29. 6. 2005
Petřvald	Změna č. 1 Zadání	Schválení záměru	Projednání zadání	Schválení zadání
		20. 12. 2004	7. 3. – 20. 4. 2005	06. 10. 2005
Mošnov	Změna č. 1 Zadání	Schválení záměru	Projednání zadání	Schválení zadání
		17. 6. 2005	15. 8. – 29. 9. 2005	18. 1. 2006
Mošnov	Změna č. 2 Zadání	Schválení záměru	Projednání zadání	Schválení zadání
		7. 10. 2005	27. 10. – 12. 12. 2005	18. 1. 2006
Mošnov	Změna č. 3 Zadání	Schválení záměru	Projednání zadání	Schválení zadání
		7. 10. 2005	27. 10. – 12. 12. 2005	18. 1. 2006

14.2 SOUHLASY S DĚLENÍM A SLUČOVÁNÍM POZEMKŮ

Městský úřad Kopřivnice, odbor územního plánování, památkové péče a marketingu, jako orgán věcně a místně příslušný vydává na základě § 32 odst. 2 písm. e) a podle § 117 zákona č. 50/1976 Sb., o územním plánování a stavebním řádu (stavební zákon), ve znění pozdějších předpisů (dále jen „stavební zákon“), souhlasy s dělením a slučováním pozemků jednotlivým žadatelům.

V průběhu roku 2005 bylo vydáno celkem 44 souhlasů s dělením pozemků, z toho bylo 20 pro k. ú. Kopřivnice, 3 pro k. ú. Drnholec nad Lubinou, 6 pro k. ú. Větrkovice u Lubiny, 3 pro k. ú. Vlčovice, 5 pro k. ú. Mniší a 7 pro k. ú. Závišice.

14.3 VYJÁDŘENÍ Z HLEDISKA ÚZEMNÍHO PLÁNU (VYUŽITELNOSTI POZEMKU)

Městský úřad Kopřivnice, odbor územního plánování, památkové péče a marketingu, vydává pro potřeby stavebních řízení, podávání žádostí o úvěry, odhady pozemků apod. vyjádření k jednotlivým pozemkům k možnostem využití těchto pozemků z hlediska územního plánu – co územní plán umožňuje a jaké využití je podle něho nepřipustné.

V průběhu roku 2005 bylo vydáno celkem 72 vyjádření z toho bylo 39 pro k. ú. Kopřivnice, 8 pro k. ú. Drnholec nad Lubinou, 4 pro k. ú. Větrkovice u Lubiny, 10 pro k. ú. Vlčovice, 7 pro k. ú. Mniší, 2 pro k. ú. Závišice, 1 pro k. ú. Petřvald a 1 pro k. ú. Skotnice. Toto jsou pouze vyjádření písemná, stanoviska ústní a konzultace byly v desítkách návštěvníků.

14.4 PAMÁTKOVÁ PÉČE

(1) Výkon a organizace státní památkové péče ve stanoveném správním obvodu byl prováděn v souladu s „Konceptí účinnější péče o památkový fond v České republice do roku 2005“, která byla schválena usnesením vlády ČR ze dne 22. dubna 1998. na našem úřadě je zabezpečen 1 pracovníkem – ing. Lubomírem Mamulou.

Ročenka města Kopřivnice za rok 2005

(2) Odbor se aktivně podílel na zpracování krajské koncepce podpory státní památkové péče a na zpracování střednědobých a prováděcích plánů a programů obnovy kulturních památek, a na zabezpečení předpokladů pro komplexní péči o kulturní památky, památkové rezervace a památkové zóny

(3) Vydávání závazných stanovisek v řízeních podle stavebního zákona (viz tabulka):

Rok 2005	MPR Příbor	MPR Štramberk	Kopřivnice	Ostatní obce
Zapsané památky	9	17	5	0
Objekty v MPR	21	22		
Objekty v OP MPR	12			
Celkem dle obcí:	42	39	5	0
Celkem:	86			

(5) Odbor metodicky usměrňoval péči o kulturní památky zajišťovanou obcemi. Pracovník odboru je členem komisí pro regeneraci MPR Příbor a MPR Štramberk (rovněž i MPR Nový Jičín).

(6) Výkon státní správy na úseku státní památkové péče spočíval výhradně ve vydávání závazných stanovisek. V roce 2005 nebyla vydána rozhodnutí o opatřeních při neplnění povinností vlastníků památek. Rovněž nebylo přistoupeno k uložení pokut pro porušení povinností či za přestupky v oblasti státní památkové péče.

(7) V roce 2005 byla započata koordinace jednotného označení nemovitých kulturních památek tabulkou opatřenou nápisem "Kulturní památka" a velkým státním znakem.

(8) Výkon státního stavebního dohledu při obnově kulturních památek (viz tabulka):

Rok 2005	MPR Příbor	MPR Štramberk	Kopřivnice	Ostatní obce
Zapsané památky	14	25	7	4
Objekty v MPR	27	39		
Objekty v OP MPR	13			
Celkem dle obcí:	54	64	7	4
Celkem:	129			

Výpis hlavních akcí v roce 2005:

- 1) Pokračování rekonstrukce Piaristického kláštera v Příboře.
- 2) Dokončení oprav fasád kostela Narození Panny Marie v Příboře.
- 3) Rekonstrukce Šustalovy vily v Kopřivnici.
- 4) Rekonstrukce střechy Fojtství v Kopřivnici.
- 5) Rekonstrukce střechy domu č. p. 31 na nám. S. Freuda v Příboře.
- 6) Výměna oken ve sborovém domě Českobratrské církve v Příboře.
- 7) Dokončení rekonstrukce roubeného domu č. p. 209 na Plaňavě ve Štramberku.
- 8) Dokončení rekonstrukce domu č. p. 103 na ulici Jaroňkově ve Štramberku.
- 9) Provedení rekonstrukce domu č. p. 5 na náměstí ve Štramberku.
- 10) Dokončení rekonstrukce domu č. p. 7 na náměstí ve Štramberku.

15. STAVEBNÍ ÚŘAD

Rodinné domky						
r. 2005	celkem	Kopřivnice	Lubina	Vlčovice	Mniší	Závišice
povolené	32	13	15	2	1	1
kolaudované	13	4	3	0	1	5
Stavební úpravy v bytových domech			rekonstrukce bytových jader, plynoinstalace starších bytů			
povolené	119	přibližně 2/5 vydaných stavebních povolení				
kolaudované	82	přibližně 2/5 vydaných kolaudačních rozhodnutí				
ohlášené	120					
celkem	321					
Celkem vydáno		r. 2005		(pro porovnání r. 2004)		
územní rozhodnutí		40		61		
stavební povolení		284		370		
kolaudační rozhodnutí		200		290		
ostatní rozhodnutí		88				
všech rozhodnutí		612		721		
sdělení k ohlášení		334		200		
pokuta (varovná)		žádná		1 500 Kč		

V loňském roce nám přibyla v Průmyslovém parku ve Vlčovicích další stavba – výrobní hala dánské firmy Bang&Olufsen, která byla již počátkem letošního roku uvedena do zkušebního provozu. Ostatní loni dokončené provozy – fa Brose i fa Erich Jaeger byly již uvedeny do trvalého provozu.

Ve správním území bylo povoleno a rozestavěno nejvíce rodinných za posledních patnáct let – 32 novostaveb, z toho 15 v Lubině. Přibyla rodinné domky na Severu (u kravína) a nad ul. Záhumenní naproti sídlišť „Alšova“; v těchto lokalitách se stavebníci sami postarali o vybudování příslušné infrastruktury.

Je zajímavostí, že ulice od kravína k zahrádkám byla pořád pojmenována Kadláčková, i když mezi jejím počátkem u hřiště házené a koncem u kravína je vybudováno celé sídliště Sever. S výstavbou rodinných domků se jejich majitelé dohodli na novém názvu - ulice Moravská.

Stavební úpravy v bytových domech se tradičně týkají instalace plynového topení v bytových domech ve starší zástavbě a rekonstrukce „umakartových“ bytových jader v panelových domech, ohlášení stavebních úprav postačí k výměně oken. Nepřehlédnutelné jsou úpravy fasád bytových domů, které jsou výsledkem jejich sanace a celkového zateplení.

16. BYTOVÝ FOND

K 31. 12. 2005 bylo ve vlastnictví města 1 888 bytových jednotek a 36 nebytových jednotek v bytových domech.

V roce 2005 se prodalo 14 bytových domů za cca 34 mil. Kč. Pouze jeden bytový dům byl prodán po jednotkách dle zákona 72/1994 Sb. v platném znění a ostatní domy byly prodány družstvům vytvořených z řad nájemců.

V průběhu roku 2005 bylo vynaloženo správcem bytového fondu na opravy a údržbu bytových domů 9 726 tis. Kč a v rámci fondu modernizace a oprav bytového fondu 11 243 tis. Kč.

		2004	2005
přidělené byty celkem	počet	78	74
přidělené byty dle pravidel (seznam)	počet	32	40
byty přidělené MR (výjimky)	počet	19	7
byty přidělené za převzetí dluhu	počet	27	27
uvolněné byty dohodou a exekuce	počet	39	24
výměny bytů	počet	32	32
smlouvy na dobu neurčitou	počet	82	119
smlouvy na dobu určitou	počet	603	615
zaplacené kauce	počet	105	85
	výše (Kč)	747 000	581 000
vrácené kauce	počet	62	191
	výše (Kč)	327 000	1 131 000
platební rozkazy (u soudu)	počet	0	5
Dluhy - zůstatek konec roku	zažalováno (Kč)	5 489 982	4 551 535
	nezažalováno (Kč)	1 860 716	1 566 190
	Celkem (Kč)	7 350 698	6 117 725
Úhrady - zůstatek konec roku	celkem (Kč)	8 151 047	3 771 873
	penále (Kč)	1 888 664	2 175 132
Prodej domů	počet celkem	0	14
	dle OZ	0	13
	dle zák. 72/94 Sb.	0	1
	počet bytů	0	413

17. INVESTIČNÍ AKCE, REKONSTRUKCE, OPRAVY

Investiční akce, rekonstrukce a opravy majetku města Kopřivnice financované z rozpočtu města Kopřivnice v roce 2005		
Název akce	PD/R	Náklady v tis. Kč
Šustalova vila - rekonstrukce - dokončení	R	2 725,0
Domov důchodců	PD	1 865,3
Rekonstrukce zeleně hřbitov Kopřivnice	PD	95,9
ZŠ M. Horákové - stav. úprava chodby - část	PD, R	654,7
ZŠ M. Horákové - soc. zařízení u tělocvičny	PD	52,0
Skaetboard - přestěhování	R	1 162,4
PPK - III. etapa (PHARE II)	R	26 564,4
PPK - III. etapa (PHARE II)	PD, IČ	671,6
odstavná plocha - hřiště Vlčovice	R	820,8
ZŠ 17. listopadu - meziokenní vložky	R	1 690,3
ZŠ Lubina - rekonstr. osvětlení, omítky	R	859,2
bezbariérové přechody u KB, a. s.	R	238,6
Regenerace sídl. Sever - komunikace vozidlové	R	937,4
Regenerace sídl. Sever - parkoviště Sever	PD, R	514,9
Bezbariérový přechod ul. 17. listopadu	R	59,1
Oprava chodníku ul. Česká (u DPS)	R	55,4
Přístřešek autobus. zastávky Lubina (u váhy)	PD, R	980,9
VO Kopřivnice - rekonstrukce (kabely, sloupy) - Bílá hora	PD, R	1 504,1
Chodník Vlčovice u sil. I/58	PD	41,4
ZŠ M. Horákové - rekonstrukce topení	R	359,9
ZŠ sv. Zdislavy - regulace topení	R	253,2
Zelný trh - parkoviště	PD	98,0
Výstavba chodníku MČ Lubina - Vlčovice	R	3 397,5
ZŠ E. Zátopka - rekonstrukce podlahy a osvětlení	PD, R	2 662,4
en. opatření - výměna termoventilů KD Vlčovice	R	16,7
en. opatření - výměna termoventilů MÚ č. p. 58	R	197,7
en. opatření - výměna termoventilů ZŠ 17. listopadu	R	536,3
en. opatření - výměna termoventilů ZŠ Alšova	R	511,7
en. opatření - výměna termoventilů MŠ Francouzská	R	262,5
en. opatření - výměna termoventilů MŠ Pionýrská	R	100,8
rekonstr. vod. přípojky - hřbitov Lubina	PD, R	79,4
odvodnění místní kom. u č. p. 385 ul. Dělnická	PD, R	574,7
odvedení podz. a povrch. vody č. p. 1106 - 07 ul. I. Šustaly	PD, R	309,2
vodovodní přípojka Fojtství	PD, R	90,8
odvodnění obsluž. komunikace Trapes	PD, R	809,9
kanalizace ul. Štramberská	R	404,6
dešťová kanal. č. p. 23 a č. p. 195 Mniší	R	1 136,6
rozšíření VO na Pasekách č. p. 191	PD, R	30,7
rozšíření VO - ul. Hřbitovní	PD, R	109,4
oprava VO Kopřivnice	R	43,0
VO - ul. Květinová Kopřivnice	PD	32,0
rozšíření VO u kravína - Kopřivnice	PD, R	177,2
VO Lubina	R	813,2
VO podél I/58 - Lubina	PD	113,1

Ročenka města Kopřivnice za rok 2005

úprava komunikace II/482 - ul. Obránců míru	PD	80,3
předlažba chodníku - ul. Pod Bílou horou	R	372,3
komunikace - úprava u č. p. 194, Lubina	PD, R	501,0
Regenerace - SEVER Kopřivnice	PD, R	6 497,7
kolumbárium - hřbitov Kopřivnice	PD	31,9
MŠ Francouzská - výměna meziokenních vložek	R	415,3
MŠ Česká - zateplení střechy pavilonu	R	213,3
MŠ Česká - výměna meziokenních vložek	R	266,3
MŠ Pionýrská - venkovní kanalizace	PD	33,3
ZŠ E. Zátopka - rekonstrukce rozvodů vody	R	1 555,2
MŠ Pionýrská - odkanalizování kotelny	R	162,3
ZŠ Mniší - oprava hydroizolace	R	189,9
ZŠ 17. listopadu - výměna dlažby na zásob. rampě	R	42,9
ŠJ v ZŠ E. Zátopka - VZT - úprava jídelny	R	96,4
ŠJ v ZŠ Alšova - rekonstr. rozvodu plynu a kanalizace	PD	1,5
Zimní stadion - výměna bojleru	R	209,3
Zimní stadion - výměna plovákového ventilu stroj. chlaz.	R	103,7
Hřiště volejbalu - sociální zařízení	PD, R	1 819,7
Správní budova - doplnění žaluzií (1. etapa)	R	175,0
Rekonstrukce správní budovy - okna	PD, R	16 606,4
OB Mniší - střecha	R	424,0
kaple Mniší - nátěr střechy, statika	PD, R	112,2
oprava balkónů ul. Sluneční - 12 bytových jednotek	PD	15,0
úprava zahrady DDm Kpt. Jaroše	PD, R	187,6
Šostýn - archeogeofyz. průzkum - dokončení	PD	49,9
Loutkové divadlo - dokončení studie, PD	PD	129,7
KOZ I, II - vzduchotechnika - kuchyň, restaurace	PD, R	831,4
KOZ I - rekonstrukce os. výtahu	PD	190,4
DPS č. p. 320 - nouzový zdroj	R	143,0
DPS č. p. 320 - rozvaděč pro velký výtah	PD, R	39,8
DPS č. p. 650 - výměna oken	R	654,7
DPS č. p. 320 - oprava střechy	R	176,7
Azylový dům - ul. Horní - výměna bojleru	R	10,9
Dům zahradkářů - nátěr oken (R)	R	18,5
Odvodnění komunikavce u č. p. 47 v Mniší	PD	37,3
Rekonstrukce budovy fojtství č. p. 1	PD, R	4 529,3
ZUŠ Zd. Buriana - oprava komínu a římsy	R	55,2
KD Vlčovice - rozšíření rozvodů TUV	R	24,6
ZUŠ Zd. Buriana - úprava osvětlení	PD	8,1
okružní křižovatka Lubina (studie)	PD	191,8
TEPLO, s. r. o. - navýšení zákl. kapitálu		1 000,0
PD - modernizace tepelných sítí města	PD	1 882,0
Trafostanice - ZŠ Alšova	spoluúčast	605,4
MŠ I. Šustaly - teplá voda v úklid. komorách	R	35,8
Rekonstrukce schodiště a sanace teras u objektu č. p. 890, ul. Školní	PD, R	817,9
Normativ - komunální služby, územní rozvoj - 182 položek zahrnujících výkony fy Slumeko, s. r. o., a další drobné opravy a udržovací práce		2 793,6
Celkem investiční akce, rekonstrukce a opravy z rozpočtu města Kopřivnice pro rok 2005		98 952,4

18. GRANTY MĚSTA KOPŘIVNICE UDĚLENÉ V ROCE 2005

Název projektu	Realizátor	Termín realizace	Grant (Kč)
Cesta do pravěku	ZŠ Kopřivnice – Lubina	5. - 6. 11. 2005	3 700
Dvoudenní soustředění mladých výtvarných talentů	ZUŠ Zdeňka Buriana	11. 6., 18. 6. - 19. 6. 2005	14 300
Výtvarná soutěž ke 100. výročí narození Zdeňka Buriana	ZUŠ Zdeňka Buriana	Červen 2005	19 400
Eko-art symposium Zdeňka Buriana	Speciální škola pro žáky s více vadami	Červen 2006	62 500
Dny věnované Emilu Zátopkovi	ZŠ Emila Zátopka Kopřivnice	1. - 3. 6. 2005	14 650
155 let automobilky Tatra – výstava prací mladých designérů	Ing. Bohuslav Kunat	12. 3. - 11. 11. 2005	30 000
Už vím, co s tím	MVDr. Hana Chocholatá	9. 3. - 18. 5. 2005	6 500
Aerobic show maratón 2005	Evžen Milčinský	12. 6. 2005	10 000
Outdoor camp	DDM Kopřivnice	18. 7. - 24. 7. 2005	30 000
135. výročí založení 1. knihovny v Kopřivnici	Kulturní dům Kopřivnice, p. o.	Průběžně během roku 2005	40 000
Školní olympijské hrátky	ZŠ Kopřivnice – Lubina	Duben - říjen 2005	3 500
Běžecské závody	Správa sportovišť Kopřivnice, p. o.	27. 12. 2005	8 000
Westernové závody s jezdeckým programem	Radim Kuboš	13. 8. 2005	30 000
Výročí 60. let založení volejbalu v Kopřivnici	Klub volejbalu Kopřivnice	17. 4., 18. 6., 13. 8. 2005	30 000
Kimegal 2005	Junák – svaz skautů a skautek ČR	28. 9. 2005	12 000
1. ročník fotbalového turnaje pro školy obce s rozšířenou působností	ZŠ 17. listopadu Kopřivnice	2. 6. 2005	15 000
O nejrychlejšího bruslaře města	Evžen Milčinský	6. 4. 2005	18 800
Celkem			348 350

19. MEZINÁRODNÍ VZTAHY KOPŘIVNICE

19.1 AKCE KONANÉ V KOPŘIVNICI

Datum	Akce
18. - 23. 5. 2005	Návštěva handicapovaných osob z Trappes (Francie) v Kopřivnici Hosté se seznámili s Kopřivnicí a jejím okolím, proběhla pracovní schůzka s výměnou zkušeností a byla dohodnuta další spolupráce.
16. - 18. 9. 2005	Návštěva oficiální delegace z Trappes v Kopřivnici Oficiální delegace z Trappes navštívila Kopřivnici u příležitosti otevření nové expozice Emila a Dany Zátopkových a expozice Z. Buriana, majoliky a kopřivnických rodáků a Běhu rodným krajem Emila Zátopka. Dále proběhla jednání delegace z Trappes s vedoucí odboru sociálních věcí a zdravotnictví a s vedoucím odboru financí. Se zástupci města pak projednala spolupráci obou měst na rok 2006.
16. - 17. 9. 2005	3. ročník „Běhu rodným krajem Emila Zátopka“ Jako každým rokem se této akce zúčastnili běžci z partnerského města Myszkowa (Polsko).
4. - 6. 11. 2005	Účast dětí z Myszkowa (Polsko) na přehlídce „Motýlek“ v Kopřivnici IX. ročníku přehlídky tance, zpěvu a dramatické tvorby handicapovaných dětí „Motýlek 2005“ se jako každoročně zúčastnila delegace dětí a doprovodu z Myszkówa.
14. 12. 2005	Návštěva dětí a doprovodu z Myszkowa v Dětském centru v Kopřivnici Škola z Myszkowa navštívila Dětské centrum v Kopřivnici. V rámci návštěvy měli připravený vánoční program a dárečky pro děti v dětském centru Prohlédli si celé zařízení a vyměnili si zkušenosti v oblasti péče o handicapované děti. Navštívili rovněž USP Kopretina ve Vlčovicích
celoročně	Francouzské kulturně informační středisko, je otevřeno vždy v pátek v době od 15.30 – 17.30 hodin.

19.2 AKCE KONANÉ V PARTNERSKÝCH MĚSTECH

Datum	Akce
13. - 17. 1. 2005	Účast judistů na XIII. ročníku „mezinárodního turnaje v JUDO“ v Trappes (Francie) Turnaje se zúčastnili členové TJ Závisice - juda, kteří jsou žáci a studenti kopřivnických škol. Získali celkem 5 medailí. Turnaje se zúčastnilo celkem cca 1 000 judistů.
18. - 23. 5. 2005	Svátek „MÍRU“ (oslavy v rámci 60. výročí ukončení II. sv. války) v Trappes (Francie) V rámci oslav vystoupila Cimbálová muzika a Smyčcový orchestr ZUŠ Zd. Buriana Kopřivnice (soubory vystupovaly v kostele, v sále J. B. Clémenta, při příležitosti otevření nového náměstí, . . .) Na tuto akci byly rovněž zaslány výkresy dětí z kopřivnických škol s tematikou „mír“ (tyto byly vystaveny ve vestibulu radnice v Trappes spolu s pracemi dětí z ostatních partnerských měst Trappes).

Ročenka města Kopřivnice za rok 2005

2. - 5. 6. 2005	Oficiální delegace z Kopřivnice navštívila partnerské město Congleton (Anglie) Delegace navštívila partnerské město Congleton u příležitosti setkání partnerských měst „okresu“ Congleton, které bylo zaměřeno na ekonomický rozvoj a turistiku. Delegace předjedнала tyto projekty: - spolupráci Dětského centra s podobným zařízením v Macclesfieldu, - spolupráci USP Vlčovice a Petty Pool Centre, - krátkodobé výměnné odborné stáže pracovníků kopřivnické radnice a CBC, které mohou být později rozšířeny i na školská zařízení, podnikatele a další skupiny zájemců, - nabídku spolupráce SECE a CRP včetně kontaktů.
17. - 18. 6. 2005	Děti ze Speciální školy pro žáky s více vadami v Kopřivnici a dvě pracovnice této školy se zúčastnily „Dnů Myszkówa“ (Polsko). Děti a doprovod navštívily a prohlédly si školu Nr3 im Tadeusza Kościuszki. Paní ředitelka projevila zájem o prohlídku Speciální školy pro žáky s více vadami v Kopřivnici a výměnu zkušeností. Dále se děti zúčastnily kulturních vystoupení v rámci Dnů Myszkowa.
18. - 24. 9. 2005	Návštěva žáků + doprovodu ze ZŠ Alšova v partnerském městě Zwönitz (Německo) 15 žáků a 2 učitelé ZŠ Kopřivnice, Alšova navštívili školu Matthes-Enderlein-Gymnasie ve Zwönitz. Akce byla volným pokračováním výměnných pobytů žáků z Kopřivnice – Trappes - Zwönitz v letech 2000 - 2002. V příštím roce se uskuteční návštěva žáků ze Zwönitz v Kopřivnici.
30. 9. - 3. 10. 2005	Oficiální delegace z Kopřivnice navštívila partnerské město Zwönitz (Německo). Oficiální delegace z Kopřivnice navštívila Zwönitz u příležitosti dožínkových slavností. Při jednáních byla dohodnuta spolupráce na rok 2006.
5. - 14. 10. 2005	Vystoupení Pěveckého sdružení Kopřivnice a Komorního orchestru Kopřivnice ve francouzském městě Carmaux. Pěvecké sdružení a Komorní orchestr Kopřivnice navštívili město Carmaux. V Carmaux a okolí (Mirandol, Valdéries) se pak uskutečnilo několik koncertů.
9. 10. 2005	Starosta města - pan Tichánek se zúčastnil Mezinárodního kongresu o koněspřežných dopravních prostředcích v Lancetu (Polsko). Ve sbírkách tamějšího zámku je umístěno 17 kočárů a bryček firmy Schustala Nesselsdorf. Město Lancut projevilo velký zájem o spolupráci s naším městem.

20. PREVENCE KRIMINALITY

20.1 KOMISE PREVENCE KRIMINALITY

Vzhledem k organizačním změnám v oblasti prevence kriminality a protidrogové prevence, kterou město v rámci svých úkolů plní bylo v měsíci červnu rozhodnuto změnu názvu „Komise prevence kriminality“ na „Komise prevence kriminality a protidrogové prevence“ a byl nově vymezen okruh působnosti Komise prevence kriminality a protidrogové prevence. Komise se sešla v novém složení v prosinci 2005.

Předseda komise prevence kriminality a protidrogové prevence: Pavel Obrátil
Manažer prevence kriminality: Blanka Mikundová

20.2 NZDM - KLUB KAMARÁD

- je nízkoprahový klub pro děti a mládež. Vznikl v rámci aktivit směřujících k humanizaci sídliště Sever.
- je zařízení sociálně výchovné a preventivní činnosti a je určen především ke smysluplnému využívání volného času dětí, které vyžadují zvláštní pozornost pro to, že žijí v nepříznivých sociálních nebo výchovných podmínkách
- provoz byl zajištěn 4,5 stálými pracovníky:
 - o vedoucím klubu, který je současně managerem prevence kriminality a romským poradcem
 - o programovým pracovníkem, který je současně protidrogovým koordinátorem
 - o 2 technicko-výchovnými pracovníky
 - o jednou pracovníci na poloviční pracovní úvazek (úklid).
- Dobrovolníci Klubu Kamarád: I v roce 2005 klub spolupracoval s dobrovolníky: Pavlem Obrátilem, Janem Ryšálkem, Michalem Oračkem, Emilií Fillovou, Davidem Monsportem, Zuzkou Hrnčíárovou, Petrou Jaškovou, Romanem Polehlou a Dále přibyly: Petra Máchalová, Saša Podolská, Martina Janišťínová, Vojtěch Horváth, Josef Horváth, Alice Uherková Vytvářeli pro děti programy, nebo se podíleli na realizaci větších akcí pořádaných našim zařízením. Většina výše jmenovaných je sdružena v Občanské sdružení „Máš čas?“. OS „Máš čas?“ si klade za cíl rozšířit nabídku pro návštěvníky Klubu Kamarád a ostatní lidi, kteří se zajímají o zdravý způsob života.

Klub Kamarád na Francouzské:

Provozní doba je od pondělí do pátku od 13.00 do 18.00 hodin.

Průměrný počet dětí navštěvujících naše zařízení je 37,94. Některé akce přilákají i 60 dětí. Nejvíce návštěv jsme zaznamenali v květnu ř 42,23 dětí/den a v prosinci ř 43,63 dětí/den, měsíc s nejmenší účastí byl říjen ř 33,95 dětí/den. Národnostní poměr je cca 85 % Romové, zbytek ostatní.

Počet dětí, které alespoň jednou v průběhu roku navštívily KK nebo se zúčastnily nějakého programu, víkendového vícedenního programu, nebo tábora je 220.

Kumulovaná návštěvnost v období od 3. ledna do 28. prosince byla 7 968, otevřeno bylo 210 dnů v roce + 4x víkendová akce a 14denní tábor.

Klub na ulici Horní:

Klub na ulici Horní měl otevřeno i v roce 2005. Otevírací dny úterý od 13. 00 do 18. 00. hodin.

Průměrný počet dětí navštěvujících tuto pobočku je 10. V některé dny přišlo i 18 dětí. Počet dětí, které alespoň jednou navštívily pobočku je 44. Poměr národností je 68 % Romové, 32 % ostatní. Kumulovaná návštěvnost byla 410 dětí, otevřeno bylo 41 dnů. Věkové rozpětí od 3 do 12 let.

20.3 AKTIVITY KLUBU KAMARÁD V RÁMCI PREVENCE

Miniškolička:

Doučování v Klubu Kamarád

Zde se 22 žáků a od nového školního roku 11 doučovalo předměty 1. - 4. ročníku. Vyučování probíhalo v době od 14.00 - 18.00 a výuku zajišťovala aprobovaná učitelka.

Krizová poradna „Paprasek“:

Provoz zabezpečoval tým složený z psychologa a dvou pracovníků školených v krizové intervenci. Otevřeno bylo každé úterý od 14.00 do 18.00 hodin. Problémy, s kterými se lidé přicházeli poradit, se nejvíce dotýkaly profesního zaměření, vztahů dětí z rozvrácených rodin a problémů se školou, nebo s drogami. Počet kontaktů - 41.

Víkendové vícedenní akce:

Byly uspořádány 4 víkendové akce s přespáním v klubu nebo mimo Kopřivnici. Akcí se zúčastnilo 60 dětí.

Rekreačně výchovný tábor

Tábor se konal 30. 7. - 12. 8. 2005 na táborové základně v Olbramkostele (okr. Znojmo). Zúčastnilo se 33 dětí a 5 dospívajících v tzv. instruktorském oddíle. Z toho 29 dětí bylo z rodin, které žijí na hranici životního minima. Personálně byl zajištěn 13 pracovníky.

Na uspořádání tábora a jednoho víkendového pobytu byla poskytnuta dotace z rozpočtu Moravskoslezského kraje ve výši je 100 000 Kč.

20.4 PROTIDROGOVÁ PREVENCE

Výzkumná studie:

"Zhodnocení stavu užívání návykových látek a služeb určených jejich uživatelům na území bývalého okresu Nový Jičín"

Město zpracovává výzkumnou studii v oblasti drog pro celé území bývalého okresu Nový Jičín ve spolupráci se sdružením SCAN Tišnov, o. s.

Projekt je zaměřen na zhodnocení stavu užívání návykových látek a služeb určených jeho uživatelům v regionu bývalé územně-správního celku, okresu Nový Jičín. Studie bude realizována v rámci pěti pověřených obcí: Bílovec, Frenštát pod Radhoštěm, Kopřivnice, Nový Jičín a Odry. Projekt je podpořen dotací Moravskoslezského kraje ve výši 138 000 Kč. Zúčastněné obce se podílejí finančními příspěvky podle počtu obyvatel. Výsledky studie budou známy v polovině roku 2006.

Terénní práce:

Renarkon, o. p. s., realizuje na území města výměnný terénní program.

Protidrogový koordinátor: Michal Raška

20.5 DALŠÍ AKTIVITY V OBLASTI PREVENCE

Sociální začleňování

Proběhla akce ke zmapování situace v oblasti sociálního začleňování s cílem iniciovat další aktivity v této oblasti.

Romské poradenství

- Zajišťuje komunikaci a další vztahy romských komunit na území správního obvodu města Kopřivnice s orgány samosprávy a jinými orgány a organizacemi vč. návrhů příslušných opatření směřujících ke včlenění romských komunit do sociálních vazeb měst a obcí
- Provádí potřebné poradenské a konzultační činnosti k romské problematice
- Pomáhá při řešení problémů romských komunit v oblasti občanského soužití, zaměstnanosti, vzdělávání, sociálních a dalších
- Romská poradkyně Blanka Mikundová

21. MĚSTSKÁ POLICIE KOPŘIVNICE

Sídlo: Česká 318, 742 21 Kopřivnice
 Velitel městské policie: Jan Müller

Celkový počet strážníků 21,1 administrativní pracovníce a 1 strážnice na mateřské dovolené.

Rozpočet MP na rok 2005		
	rozpočet	skutečnost
příjmy v tis. Kč	190,0	383,5
výdaje v tis. Kč	9 048,5	8 872,0

Vybrané druhy příjmů MP za rok 2005	
provozování psího útulku	198 448 Kč
blokové pokuty částka	173 900 Kč
blokové pokuty počet uložených	1 062 ks
BPNN uloženo v částce	172 800 Kč
BPNN uloženo počet	415 ks
blokové pokuty + BPNN celkem	346 700 Kč

K prosinci roku 2005 bylo na pult centralizované ochrany napojeno 84 objektů.

Dopravní přestupky za rok 2005	
počet nasazení technického prostředku „botička“	725
výzva pro nepřítomné řidiče	1 195
počet řešených cyklistů	242
počet přestupků vyřešených v dopravě	2 146
▪ z toho řešeno blokově	1 275
▪ z toho postoupeno správnímu orgánu	33
▪ z toho řešeno domluvou	838
uloženo blokových pokut + BPNN (v Kč)	213 900
počet odtahů automobilů	98
pachatelé do 18 let	124
pachatelé nad 18 let	2 022

Přestupky – veřejný pořádek	
§ 30 ochrana před alkoholem a jinými toxikom.	4
§ 47 neuposlechnutí výzvy	8
rušení nočního klidu	99
veřejné pohoršení	178
znečištění veřej. prostranství	18
zábor veřejného prostranství (automobily)	56
černá skládka počet nalezených	4
§ 49 narušení občanského soužití	86
§ 50 přešupek proti majetku	173
přestupky proti veřejnému pořádku celkem	656
z toho řešeno blokově	149
z toho řešeno domluvou	431
z toho postoupeno správnímu orgánu	76
uloženo BP a BPNN	96 600
pachatelů přestupků do 18 let	156
pachatelů nad 18 let	470

Přestupky proti vyhláškám města	
5/2004 pohyb a držení psů	93
pálení trávy a jiných odpadů	30
prodej mimo místa k tomu určená	5
vylepování plakátů	7
počet přestupků proti vyhláškám města celkem	135
z toho předáno správnímu orgánu	8
z toho řešeno domluvou	74
z toho řešeno blokově	53
pachatelů přestupků do 18 let	12
pachatelů přestupku nad 18 let	123
uloženo BP + BPNN v Kč	36 200

Ostatní činnost za rok 2005	
poskytnutí první pomoci	11
kontroly mladistvých na hracích automatech	12
kontroly podávání alkoholu mladistvým	8
doručeno nedoručitelných dopisů	143
počet oznámení občanů	2 502
- z toho žádosti občanů o pomoc	811
zjištěné události pomocí kamerového systému	168
spolupráce z RZS	67
spolupráce s HZS	50
výjezdy na signál PCO	215
otevření bytů	80
asistence u požárů	6
zjištěno nezajištění vozidel	18

Zajišťování akcí na území města: dozor při sportovních a kulturních akcích města

- cyklistický závod
- Běh Terryho Foxe
- Běh rodným krajem Emila Zátopka
- Hry zdravotně postižených

Preventivní činnost:

ukázky cyklistů MP ve školkách a školách
 pravidelné exkurze žáků ZŠ na služebně MP
 umístování přenosného radaru v jednotlivých lokalitách města

21.1 SPOLUPRÁCE S JEDNOTLIVÝMI ODBORY MĚSTA KOPŘIVNICE

Městská policie Kopřivnice spolupracuje dle potřeby se všemi odbory.

Ve větší míře spolupracuje:

- odbor sociální – asistence při šetření v rodinách, sociálně slabí občané, krádeže nezletilých, požití alkoholických nápojů u nezletilých atd.
- odbor bytový – kontroly bytů na žádost OB, asistence při vyklízení bytů, doručování zásilek do vlastních rukou
- odbor dopravy a SH - kontrola a dodržování údajů stanovených v jednotlivých rozhodnutích (překopy, dopravní značení, uzavírky),
- odbor ŽP – spolupráce při řešení černých skládek, protipovodňová opatření, dodržování vyhlášek města

Spolupráce s policií ČR	
celkem předáno záležitostí	645
zjištěno podezření ze spáchání TČ	94
zadrženo pachatelů TČ	30
zadrženo hledaných osob	8
zajištění místa trestného činu	18
předvedeno osob na PČR	51
nalezeno vozidel v pátrání	2

Materiálové vybavení městské policie zůstává i nadále na vysoké úrovni.

- V roce 2005 byl pořízen radar k měření okamžité rychlosti daného vozidla. Ve spolupráci s Policií ČR byl využíván při společných měřeních, protože ještě nebylo v kompetenci městské policie řešit tyto přestupky samostatně. Na blokových pokutách za výše uvedené přestupky bylo vybráno v roce 2005 přes 50 tis. Kč (příjmem státního rozpočtu). Od sedmého měsíce letošního roku se mimo jiné rozšiřují kompetence městské policie i o tyto pravomoci, takže eventuální příjmy za tyto přestupky budou v rozpočtu města.
- Se zavedením bodového systému pro řidiče motorových vozidel je třeba důkladněji zdokumentovat jednotlivé přestupky, proto byla pořízena nová digitální videokamera a nahrávací zařízení (lepší spolupráce s odborem dopravy – projednávání přestupků).
- V závěru roku bylo vyměněno zastaralé a nefunkční záznamové zařízení kamerového systému za digitální.

21.2 ÚTULEK PRO OPUŠTĚNÉ A NALEZENÉ PSY

	Rozpočet	Skutečnost
příjmy v tis. Kč	212	198,5
výdaje v tis. Kč	325	251,5

Celkový počet psů		
celkový počet umístěných psů za rok 2005		222
	Kopřivnice	122
	Nový Jičín	75
	Frenštát	12
	Štramberk	3
	Suchdol nad Odrou	3
	Závišice	2
	Ženkla	2
	Mořkov	2
	Hostašovice	1
umístěno psů na hotel		19
z toho poplatky ze hotel		6 420 Kč
předáno psů původním majitelům		72
Poplatky hrazené novými majiteli za odebrané psy		21 320 Kč

© Město Kopřivnice
Vydalo město Kopřivnice v roce 2006
www.koprivnice.cz, posta@koprivnice.cz
cena 20,- Kč včetně DPH