

# Ročenka města Kopřivnice



7  $\times$   $\pi$   $\beta$   $\frac{1}{2}$   $\frac{3}{\%}$   
4 8 5  $m^2$



2006

<b>VOLENÉ ORGÁNY, MĚSTSKÝ ÚŘAD .....</b>	<b>3</b>
<i>Zastupitelstvo města .....</i>	3
<i>Rada města.....</i>	6
<b>MĚSTSKÝ ÚŘAD KOPŘIVNICE.....</b>	<b>7</b>
<b>KRIZOVÉ ŘÍZENÍ.....</b>	<b>10</b>
<i>Bezpečnostní rada města Kopřivnice .....</i>	10
<i>Krizový štáb města Kopřivnice.....</i>	10
<i>Požární ochrana.....</i>	12
<b>PROJEKT ZDRAVÉ MĚSTO A MÍSTNÍ AGENDA 21 KOPŘIVNICE (PZM a MA21) .....</b>	<b>13</b>
<i>Plán zdraví a kvality života Kopřivnice .....</i>	13
<i>Mezinárodní kampaně, do nichž se město zapojilo .....</i>	14
<b>ODBOR SPRÁVNÍ .....</b>	<b>15</b>
<i>Všeobecné údaje o obyvatelstvu k 31. 12. 2006 .....</i>	15
<b>Rozpočet města .....</b>	<b>19</b>
<i>I. oblast plnění příjmů (zdrojů) a výdajů (plateb, rezerv) rozpočtu .....</i>	19
<i>II. oblast výnosů a nákladů hospodářské činnosti města.....</i>	27
<b>SOCIÁLNÍ VĚCI A ZDRAVOTNICTVÍ.....</b>	<b>28</b>
<i>Agenda dávek sociální péče .....</i>	28
<i>Náhradní rodinná výchova (dále NRV).....</i>	30
<i>V oblasti samosprávných činností zajišťuje odbor SVZ: .....</i>	32
<i>Sociální služby města Kopřivnice.....</i>	32
<i>Nestátní zařízení sociálních služeb ve městě.....</i>	33
<b>ŽIVOTNÍ PROSTŘEDÍ .....</b>	<b>34</b>
<i>Ovzduší.....</i>	34
<i>Odpady.....</i>	35
<i>Vodní hospodářství a ochrana vod.....</i>	39
<i>Deratizace .....</i>	40
<i>Zemědělský půdní fond.....</i>	40
<i>Rostlinolékařská péče.....</i>	41
<i>Lesní hospodářství .....</i>	41
<i>Myslivost .....</i>	42
<i>Veřejná zeleň.....</i>	43
<i>Ochrana přírody a krajiny .....</i>	45
<i>Podíl veřejnosti na rozhodování o životním prostředí .....</i>	46
<b>ŠKOLSTVÍ .....</b>	<b>48</b>
<i>Mateřské školy.....</i>	48

<i>Základní školy</i> .....	49
<i>Střední a vyšší školy</i> .....	50
<i>Ostatní školské organizace</i> .....	51
<i>Občanská sdružení zabývající se mimoškolní činností dětí a mládeže</i> .....	52
<i>Mateřské a základní školy ve spádovém obvodu města Kopřivnice jako pověřené obce třetího stupně</i> .....	53
<b>KULTURA</b> .....	<b>54</b>
<i>Kulturní, společenské a vzpomínkové akce (pořádané městem Kopřivnice)</i> .....	54
<i>Organizace vykonávající činnost v Kulturním domě Kopřivnice</i> .....	54
<i>Ostatní kulturní zařízení</i> .....	58
<b>DOPRAVA</b> .....	<b>63</b>
<i>Doprava a silničního hospodářství</i> .....	63
<i>Oddělení přestupků a registru řidičů</i> .....	63
<b>ÚZEMNÍ PLÁNOVÁNÍ</b> .....	<b>67</b>
<i>Pořizování územně plánovacích dokumentací</i> .....	67
<i>Souhlasy s dělením a slučováním pozemků</i> .....	68
<i>Vyjádření z hlediska územního plánu</i> .....	68
<i>Památková péče</i> .....	68
<b>INFORMACE Z BYTOVÉ OBLASTI</b> .....	<b>69</b>
<b>STAVEBNÍ ÚŘAD</b> .....	<b>70</b>
<b>INVESTIČNÍ AKCE, REKONSTRUKCE, OPRAVY</b> .....	<b>72</b>
<b>GRANTY MĚSTA KOPŘIVNICE UDĚLENÉ V ROCE 2006</b> .....	<b>74</b>
<b>MEZINÁRODNÍ VZTAHY KOPŘIVNICE</b> .....	<b>75</b>
<i>Akce konané v Kopřivnici</i> .....	75
<i>Akce konané v partnerských městech</i> .....	75
<b>PREVENCE KRIMINALITY A PROTIDROGOVÁ PREVENCE</b> .....	<b>77</b>
<i>Komise prevence kriminality a protidrogové prevence</i> .....	77
<i>Aktivita Klubu Kamarád v rámci prevence</i> .....	78
<b>MĚSTSKÁ POLICIE KOPŘIVNICE</b> .....	<b>80</b>
<i>Dopravní přestupky za rok 2006</i> .....	80
<i>Přestupky – veřejný pořádek</i> .....	80
<i>Přestupky proti vyhláškám města</i> .....	81
<i>Ostatní činnost za rok 2006</i> .....	81
<i>Spolupráce s jednotlivými odbory města Kopřivnice</i> .....	82
<i>Spolupráce s Policií ČR</i> .....	82
<i>Útulek pro opuštěné a nalezené psy</i> .....	82

# VOLENÉ ORGÁNY, MĚSTSKÝ ÚŘAD

## Zastupitelstvo města

A) Nejvyšší samosprávný orgán města zvolený ve volbách na podzim roku 2002 v počtu 23 členů, jehož činnost je ukončena na podzim roku 2006 uplynutím volebního období.

Zastupitelstvo pracovalo na úkolech, které vycházely z plánu činnosti na rok 2006 (podle zákona o obcích) a na úkolech, které vyplynuly z potřeb města.

V roce 2006 se uskutečnilo celkem 5 řádných zasedání, 3 mimořádná zasedání a 6 pracovních seminářů, na nichž se zúčastňovalo zastupitelstvo v tomto složení:

Příjmení, jméno člena MZ	Politická příslušnost	Účast na zasedáních ZM seminářích ZM
Karel BŘEZINA	SNK, bezpartijní	8/6
Jaroslav BĚLAŠKA (od 15. 08. 2006)	ODS	2/1
Mgr. Milan BUREŠ (do 03. 02. 2006)	ODS	0/0
Eliška GREPLOVÁ	KSČM, bezpartijní	6/5
Petr CHROMEČKA (do 14. 08. 2006)	ODS	0/0
Mgr. Dagmar JANČÁLKOVÁ	ODS	6/5
Alois JANEK	KDU-ČSL	8/3
Ing. Pavel JANEK	KDU-ČSL	6/2
Ing. Jan JALŮVKA	KDU-ČSL	8/4
Ing. Oldřich JAŠEK	ČSSD	7/1
MUDr. Roman JELÍNEK	SNK, bezpartijní	6/3
Milan KAPICA	KSČM	6/6
Mgr. Zdeněk KRAJČÍR	ČSSD	7/6
Vladislav KRYŠKE	ODS	6/4
RSDr. Karel KUBOŠ	KSČM	6/6
MVDr. Robert LAKOMÝ	US-DEU, bezpartijní	5/1
Evžen MILČINSKÝ (od 07. 02. 2006)	ODS	7/4
Mgr. Jan NAVRÁTIL	ČSSD	7/4
Jiří NOVÁK	ODS	8/6
Ing. Josef PAVELKA	KSČM	8/4
Ing. Luděk POLÁŠEK	ČSSD	7/3
Dagmar RYSOVÁ	SNK, bezpartijní	7/5
Ing. Jiří SUMBAL	ODS	5/4
Ing. Jaroslav ŠULA	KDU-ČSL	7/5
Jiří TICHÁNEK	ČSSD	8/6

### Poznámka:

ČSSD	Česká strana sociálně demokratická
KDU-ČSL	Křesťanská a demokratická unie – Československá strana lidová
KSČM	Komunistická strana Čech a Moravy
ODS	Občanská demokratická strana
SNK	Sdružení nezávislých Kopřivnice
US-DEU	Unie svobody – Demokratická unie

## Nejdůležitější rozhodnutí zastupitelstva města v roce 2006

### Volební období 2002 – 2006

#### 1. vydání obecně závazných vyhlášek města Kopřivnice

- č. 1/2006, kterou se stanovují podmínky pořádání veřejnosti přístupných kulturních podniků
- č. 2/2006, kterou se doplňuje obecně závazná vyhláška č. 2/2004 města Kopřivnice o závazných částech územního plánu města Kopřivnice včetně místních částí Lubina, Mniší, Vlčovice
- č. 3/2006, O místním poplatku za provoz systému shromažďování, sběru, přepravy, třídění, využívání a odstraňování komunálních odpadů
- č. 4/2006, O odpadech

#### 2. finanční a majetková rozhodnutí, projekty, studie města, různé:

*schválení:*

- rozpočtu města Kopřivnice na rok 2006
- závěrečného účtu města Kopřivnice za rok 2005
- rozpočtových opatření k rozpočtu města Kopřivnice na rok 2006
- rozpočtového výhledu města Kopřivnice na období 2007 – 2008
- zpráv o činnosti Kontrolního a Finančního výboru Zastupitelstva města Kopřivnice za rok 2005
- plánu práce Kontrolního a Finančního výboru Zastupitelstva města Kopřivnice na rok 2006
- poskytnutí dotace např.:
  - Hockey Clubu Kopřivnice
  - Klubu házené Kopřivnice
  - FC Kopřivnice
  - FC Vlčovice – Mniší
  - Klubu volejbalu Kopřivnice
  - FBC Vikinga Kopřivnice
  - Klubu vodního sportu Kopřivnice
  - ASK Tatra Kopřivnice
  - Klubu malé kopané Kopřivnice
  - Regionálnímu muzeu Kopřivnici, o. p. s.
  - Domu dětí a mládeže Kopřivnice
  - Katolické besedě Kopřivnice
  - Římskokatolické farnosti Kopřivnice
  - Českému rybářskému svazu Příbor
  - Českému svazu včelařů Kopřivnice
  - Českému svazu ochránců přírody Nový Jičín
  - a další
- prodeje a výkupu pozemků
- uzavření dohod o přistoupení k závazkům
- pojmenování ulice v lokalitě Kopřivnice nad ZŠ Alšova na: Duhová
- zásad pro udělování čestného občanství města a cen města
- nákupu cisternové automobilové stříkačky
- plánu odpadového hospodářství města Kopřivnice
- plánu společných zařízení navržených v rámci jednoduchých pozemkových úprav – silnice I/58 Příbor – obchvat
- změny č. 9 územního plánu města Kopřivnice
- poskytnutí finančních dotací z fondu rozvoje a rezerv města Kopřivnice působícím v sociálních službách pro zdravotně postižené občany
- dotačních programů

vzetí na vědomí:

- zprávy o činnosti Kabelové televize Kopřivnice, s. r. o., za rok 2005
- zprávy o činnosti Kontrolního a Finančního výboru Zastupitelstva města Kopřivnice a zároveň zrušení výborů Zastupitelstva města Kopřivnice ke dni 20. 10. 2006
- zprávy o hospodaření v lesích města Kopřivnice za rok 2005 a 2006
- vyhodnocení Plánu zdraví a kvality života města Kopřivnice za rok 2005

stanovení:

- počtu členů Zastupitelstva města Kopřivnice pro volební období 2006 – 2010 v počtu **21** členů

## B) Zastupitelstvo zvolené v komunálních volbách v listopadu 2006

Ustavující zasedání Zastupitelstva města Kopřivnice se konalo dne 1. 11. 2006.

Počet členů byl stanoven na 21 ve složení:

Příjmení a jméno	Politická příslušnost
MUDr. Rudolf <b>BABINEC</b>	ČSSD, bezpartijní
Mgr. Dagmar <b>JANČÁLKOVÁ</b>	ODS
Alois <b>JANEK</b>	KDU-ČSL
Ing. Josef <b>JALŮVKA</b>	ODS
Ing. Oldřich <b>JAŠEK</b>	ČSSD, bezpartijní
Mgr. Sylva <b>JEŽOVÁ</b>	ODS, bezpartijní
Milan <b>KAPICA</b>	KSČM
(do 10. 11. 2006) Petr <b>ČERNOCH</b>	ČSSD
(od 10. 11. 2006) Robert <b>KASÍK</b>	ČSSD
Ing. Miroslav <b>KOPEČNÝ</b>	ODS
Mgr. Zdeněk <b>KRAJČÍR</b>	ČSSD
Vladislav <b>KRYŠKE</b>	ODS
RSDr. Karel <b>KUBOŠ</b>	KSČM
MVDr. Robert <b>LAKOMÝ</b>	SNK, bezpartijní
Ing. Josef <b>PAVELKA</b>	KSČM
Dagmar <b>RYSOVÁ</b>	SNK, bezpartijní
Marie <b>STREITOVÁ</b>	ODS
Ing. Jiří <b>SUMBAL</b>	ODS
Ing. Lubomír <b>ŠKAPA</b>	ODS
Ing. Jaroslav <b>ŠULA</b>	KDU-ČSL
Ivan <b>TELAŘÍK</b>	nezávislý, bezpartijní
Jiří <b>TICHÁNEK</b>	ČSSD

## volební období 2006 – 2010

schválení, zřízení:

- smlouvy o postoupení pohledávek
- Kontrolního, Finančního a Školského výboru Zastupitelstva města Kopřivnice
- pravidel rozpočtového provizoria pro rozpočtové hospodaření města v období od 1. 1. 2007 do dne schválení rozpočtu na rok 2007
- záměru zpracování nového Strategického plánu města Kopřivnice

## Rada města

jako 7členný výkonný orgán města působila v roce 2006 v tomto složení:

### A) do 11/06 (ukončení volebního období 2002 – 2006)

starosta města: **Jiří Tichánek**  
místostarostové: **Vladislav Kryške**  
**Jiří Novák**  
členové: **Mgr. Zdeněk Krajčír**  
**Karel Březina**  
**Mgr. Dagmar Jančálková**  
**Ing. Oldřich Jašek**

Jednání rady se pravidelně zúčastňoval tajemník městského úřadu **Ing. Josef Jiřík**.

### Uspořádání

**Uvolnění členové zastupitelstva města plnili úkoly dané zákonem č. 128/2000 Sb. o obcích:**

**Jiří Tichánek** starosta města ([starosta@koprivnice.cz](mailto:starosta@koprivnice.cz)) pro zahraniční vztahy, právní záležitosti a městskou legislativa, dopravu a silniční hospodářství  
**Vladislav Kryške** místostarosta pro správu majetku, finance a rozvoj podnikání ([vladislav.kryske@koprivnice.cz](mailto:vladislav.kryske@koprivnice.cz))  
**Jiří Novák** místostarosta pro záležitosti zdravotní a sociální problematiky občanů, bydlení, životního prostředí, informačních systémů a projekt Zdravé město a Místní agenda 21 ([jiri.novak@koprivnice.cz](mailto:jiri.novak@koprivnice.cz))  
**Mgr. Zdeněk Krajčír** místostarosta pro školství, kulturu, sport a cestovní ruch, místní záležitosti veřejného pořádku, prevenci kriminality, městskou policií a projekt modernizace tepelného hospodářství města ([zdenek.krajcir@koprivnice.cz](mailto:zdenek.krajcir@koprivnice.cz))

**Tajemník MÚ: Ing. Josef Jiřík** ([tajemnik@koprivnice.cz](mailto:tajemnik@koprivnice.cz))

řídí a kontroluje činnost všech odborů městského úřadu

Rada města jednala podle plánu činnosti, řešila úkoly, které jí ukládá zákon o obcích a další úkoly vyplývající z potřeb města.

V roce 2006 (do října 2006) se uskutečnilo celkem **13 řádných** a **17 mimořádných schůzí** Rady města Kopřivnice.

Rada města spolupracovala s těmito výbory a komisemi:

Výbory zastupitelstva města	předseda
finanční	Ing. Jiří Sumbal
kontrolní	Milan Kapica

Komise rady města	předseda
pro výchovu a vzdělání	Ing. Pavel Janek
pro mezinárodní vztahy	Mgr. Jarmila Filipová
pro prevenci kriminality a protidrog. prevenci	Pavel Obrátil
stavebně dopravní	Vlastislav Mark
sportovní	Jan Mužík
letopisecká	Ladislav Kostelník
pro Projekt Zdravé město a Místní Agenda 21	Jiří Novák

Komise místních částí:	předseda
- Vlčovice	Václav Prašivka
- Lubina	Ondřej Raška
- Mniší	Ing. Jan Jalůvka

**B) Na 1. Ustavujícím zasedání Zastupitelstva města Kopřivnice (1. 11. 2006), vzešlém z komunálních voleb roku 2006, byla zvolena 7členná rada města ve složení:**

**Starosta města:** Ing. Josef Jalůvka  
**Místostarostové:** Vladislav Kryške  
Mgr. Zdeněk Krajčír  
Dagmar Rysová  
**Členové:** Mgr. Dagmar Jančálková  
Ing. Oldřich Jašek  
Ing. Miroslav Kopečný

## MĚSTSKÝ ÚŘAD KOPŘIVNICE

Sídlo: Záhumenní 1152, 742 21 Kopřivnice,  
od 1. 11. 2006 změna sídla na ul. Štefánikova 1163,  
tel.: 556 879 411,  
fax: 556 812 758  
e-mail: [posta@koprivnice.cz](mailto:posta@koprivnice.cz)

### Uspořádání

Odbor, oddělení	Vedoucí oboru, oddělení
Kancelář tajemníka MÚ	Mgr. Jiří Moskala
Odbor správní	Jana Sopuchová
Odbor právní	Mgr. Dušan Krompolc
Odbor informatiky a vnitřní správy MÚ	Ing. Radek Harabiš
Odbor sociálních věcí a zdravotnictví	Jiřina Mikulenková
Odbor financí	Ing. Martin Hrnčárek
Obecní živnostenský úřad	Mgr. Pavla Jurková
Odbor školství, kultury a sportu a cestovního ruchu	Ing. Radomíra Michálková
Odbor životního prostředí a zemědělství	Ing. Hynek Rulíšek
Stavební úřad	Ing. Šárka Fabiánová
Odbor dopravy a silničního hospodářství	Ing. Zdeněk Polášek
Odbor správy majetku města a investic	Ing. Ivan Viskupič
Odbor bytového hospodářství	Ing. Igor Kocurek
Odbor územního plánování, památkové péče a marketingu	Ing. arch. Milan Šmíd
Odbor informací a vnějších vztahů	Mgr. Miroslav Přívětivý
Interní auditor	Ing. Petra Plevová
Oddělení kontroly	Ing. Vladislava Musilová
Oddělení krizového řízení	Dušan Bartošák
Oddělení strategického plánování (od 20. 12. 2006)	Mgr. Radka Chalúpková



Město Kopřivnice spolu se svými partnery městy Nový Jičín a Frenštát pod Radhoštěm obdržely v roce 2006 stoprocentní příspěvek ze státního rozpočtu ČR v rámci Operačního programu Rozvoj lidských zdrojů spolufinancovaného ze státního rozpočtu ČR a Evropského sociálního fondu.

**Název projektu:** Vstřícnost, profesionalita, zodpovědnost na úřadě

**Doba trvání:** 1. 7. 2006 do 30. 6. 2008

**Identifikace operačního programu a výzvy:**

Číslo operačního programu: CZ.04.1.03

Název operačního programu: Operační program Rozvoj lidských zdrojů (OP RLZ)

Číslo priority: 3.4

Název priority: Adaptabilita a podnikání

Číslo opatření 3.4.1

Název opatření: Zvýšení adaptability zaměstnavatelů a zaměstnanců na změny ekonomických a technologických podmínek, podpora konkurenceschopnosti.

Název grantového schématu: Adaptabilita a podpora konkurenceschopnosti podniků a organizací

Oblast zásahu: Flexibilita pracovní síly, podnikatelská činnost, inovace, informační a komunikační technologie (osoby, firmy)

**Návaznost projektu:** Vzdělávací program navazuje na úsilí vyvíjené Ministerstvem vnitra ČR o reformu místní samosprávy. Dalším důvodem zvyšování kvalifikace zaměstnanců úřadů a jejich vzděláváním je právo občanů na kvalitně vykonávanou veřejnou správu.

**Financování programu:** Maximální výše uznatelných nákladů na projekt je schválena v částce 4 386 660,- Kč, což je 100% příspěvek. Podíl národního spolufinancování je 25 % a podíl příspěvku z Evropského sociálního fondu je ve výši 75 %.

**Použití finančních prostředků:** Pro příjemce jsou závazné níže uvedené dokumenty, které jsou také volně přístupné na webových stránkách [www.esfcr.cz](http://www.esfcr.cz). Pravidla používání finančních prostředků jsou v souladu s Operačním programem Rozvoj lidských zdrojů, Dodatkem k OP RLZ a pravidly Příručky pro žadatele o finanční podporu grantových projektů OP RLZ, verze 1.3. ze dne 1. 5. 2005 a Příručky pro příjemce finanční podpory grantových projektů OP RLZ v plném znění.

**Realizátor projektu:** Projekt předložilo město Kopřivnice jako hlavní žadatel. Města Nový Jičín a Frenštát pod Radhoštěm jsou partnery projektu.

**Zaměření projektu:** Projekt je zaměřen na průběžné vzdělávání úředníků a vzdělávání vedoucích úředníků a vedoucích úřadů, dále na zvýšení jejich odborné kvalifikace, zdokonalování komunikačních dovedností, vedení korespondence, řízení investic, aj. Bude se skládat z několika částí, hlavní budou tzv. měkká témata (horizontální, manažerské dovednosti, aj.) a dále pak jazykové znalosti a počítačová gramotnost.

**Cíl projektu:** Cílem projektu je zajištění vysoké kvality výkonu místní samosprávy, přispění k celoživotnímu vzdělávání a kariérovému růstu zaměstnanců. Projekt napomůže ke změně chápání některých zaměstnanců úřadu a změni chování úřadů (k instituci chránící a podporující zájmy občanů daného města). Projekt je inovativní, bude využívat různé formy studia a nové metody výuky.

**Kontakty:**

David Monsport – koordinátor OP RLZ

Tel: 556 879 708, fax: 556 812 758, e-mail: [david.monsport@koprivnice.cz](mailto:david.monsport@koprivnice.cz)

Ing. Vlasta Oderská – manažer projektu

Tel: 556 879 424, fax: 556 812 758, e-mail: [vlasta.oderska@koprivnice.cz](mailto:vlasta.oderska@koprivnice.cz)

### **Realizace seminářů a kurzů v rámci projektu v roce 2006:**

- 25. 10. 2006 se konal seminář "hodnotící pohovor" ve Frenštátě pod Radhoštěm (účast - 17 osob z F. p. R. a 2 osoby z NJ)
- 01. 11. 2006 se konal seminář "hodnotící pohovor" v Novém Jičíně (účast 16 osob z NJ)
- 02. 11. 2006 se konal seminář "hodnotící pohovor" v Kopřivnici (účast 14 osob z Kopřivnice, 1 osoba z F. p. R. a 2 osoby z NJ)
- 08. 11. 2006 se konal seminář "motivace a vedení lidí" ve Frenštátě pod Radhoštěm (účast 17 osob z F. p. R.)
- 14. 12. 2006 se konal seminář "diplomatický protokol" v Kopřivnici (účast 10 osob z F. p. R., 20 osob z NJ a 24 osob z Kopřivnice)

Od října roku 2006 probíhá na MÚ v Kopřivnici a Frenštátě pod Radhoštěm jazyková výuka pro 11 skupin (2 skupiny německý jazyk a 9 skupin anglický jazyk). V Kopřivnici se 62 osob vzdělává v AJ a 21 v NJ. Ve Frenštátě se vzdělávají 2 osoby v NJ (dojíždějí na výuku do Kopřivnice) a 34 osob v AJ.

V září 2006 bylo zahájeno dvousemestrální specializační studium pro pracovníky úřadů, organizací a státních institucí, které absolvuje 22 zaměstnanců MÚ Kopřivnice. Kurz je zaměřen především na oblast psychologie a informační technologie (komunikace, stres, řešení konfliktů, aj.). Ukončení kurzu je plánováno v červnu roku 2007.

V říjnu 2006 byl zahájen kurz s názvem Ekonomika a řízení ve stavebnictví a státní správě II, do kterého byli zařazeni 4 pracovníci MÚ Kopřivnice. Studium se zabývá řešením ekonomického a právního aspektu řízení veřejných stavebních investic.

# KRIZOVÉ ŘÍZENÍ

## Bezpečnostní rada města Kopřivnice

Bezpečnostní rada města Kopřivnice byla zřízena starostou města jako **koordinační orgán** pro přípravu na krizové situace v souladu se zákonem č. 240/2000 Sb., o krizovém řízení a změně některých zákonů (krizový zákon) a na základě určení Hasičského záchranného sboru České republiky. Pravidelná jednání bezpečnostní rady se uskutečňují alespoň dvakrát v roce.

Složení bezpečnostní rady:

titul, jméno a příjmení	funkční zařazení	funkce v bezpečnostní radě
Ing. Josef Jalůvka	starosta	předseda
Vladislav Kryške	místostarosta	člen
Mgr. Zdeněk Krajčír	místostarosta	člen
Ing. Josef Jiřík	tajemník MÚ Kopřivnice	člen
Milan Mikušek	velitel JSDH Kopřivnice	člen
plk. Ing. Zdeněk Biskup	ředitel HZS MSK, ú. o. Nový Jičín	člen
kpt. Tomáš Dohnal	vedoucí obvodního oddělení PČR Kopřivnice	člen
Dušan Bartošák	vedoucí oddělení krizového řízení	tajemník BR

### Bezpečnostní rada určené obce projednává:

- zajištění připravenosti správního obvodu obce na krizové situace včetně návrhů opatření,
- rozpracování úkolů Krizového plánu Moravskoslezského kraje, uložených hasičským záchranným sborem kraje,
- roční zprávu o stavu prostředků pro varování osob ve správním obvodu určené obce a způsob zajištění náhradního varování,
- plán evakuace osob z ohroženého území správního obvodu určené obce,
- zprávu o činnosti a připravenosti složek integrovaného záchranného systému umístěných ve správním obvodu určené obce,
- návrh objemu finančních prostředků v rozpočtu určené obce, vyčleněných k zajištění přípravy na krizové situace ve správním obvodu určené obce,
- informaci o financování krizových opatření ve správním obvodu určené obce při vyhlášeném krizovém stavu v uplynulém rozpočtovém roce,
- způsob seznámení právnických a fyzických osob s charakterem možného ohrožení ve správním obvodu určené obce s připravenými krizovými opatřeními a se způsobem jejich provedení,
- způsob shromažďování nezbytných údajů o osobách, které v době krizového stavu přechodně změní pobyt,
- zprávu o hodnocení krizové situace a přijatých opatřeních,
- vnější havarijní plán a podmínky nouzového přežití obyvatelstva.

### Krizový štáb města Kopřivnice

K řešení mimořádných událostí a krizových situací zřizuje starosta města Kopřivnice, jako svůj **pracovní orgán**, Krizový štáb města Kopřivnice.

### Krizový štáb města Kopřivnice je pracovním orgánem starosty obce:

- při koordinaci záchranných a likvidačních prací starostou obce
- k řešení krizových situací a zmírnění jejich následků
- při plnění úkolů orgánů krizového řízení za stavu ohrožení státu vyhlášeného v souvislosti se zajišťováním obrany ČR a za válečného stavu
- při cvičeních organizovaných k ověření činností

### Složení krizového štábu:

- členové Bezpečnostní rady města Kopřivnice
- členové stálé pracovní skupiny krizového štábu

### Členy stálé pracovní skupiny krizového štábu jsou:

- tajemník krizového štábu (tajemník příslušné bezpečnostní rady)
- pracovníci zařazení do městského úřadu určené obce
- zástupci složek integrovaného záchranného systému a odborníci s ohledem na druh řešené mimořádné události nebo krizové situace

### Stálá pracovní skupina se člení na tyto odborné skupiny:

- analýzy, nasazení sil a prostředků, součinnosti a komunikace (sekretariát)
- týlového zabezpečení a ochrany obyvatelstva

Vedoucí krizového štábu (starosta) rozhodne podle druhu krizové situace nebo mimořádné události o uvedení pracovní skupiny, nebo její části, do pohotovosti a o povolání výše uvedených osob.

Krizový štáb svolává starosta v případě, že:

- je vyhlášen krizový stav pro celé území státu nebo jeho část patřící do působnosti orgánu krizového řízení
- je vyhlášen stav nebezpečí pro celé území patřící do působnosti orgánu krizového řízení nebo jeho část
- jej použije ke koordinaci záchranných a likvidačních prací
- je k tomu vyzván ministerstvem vnitra při ústřední koordinaci záchranných a likvidačních prací
- jde o úkol prováděný při cvičení

### Organizace krizového řízení

Určená obec Kopřivnice včetně jejího správního obvodu je organizačním celkem správního obvodu kraje, proto také krizové řízení ve správním obvodu určené obce je subsystémem krizového řízení ve správním obvodu kraje.

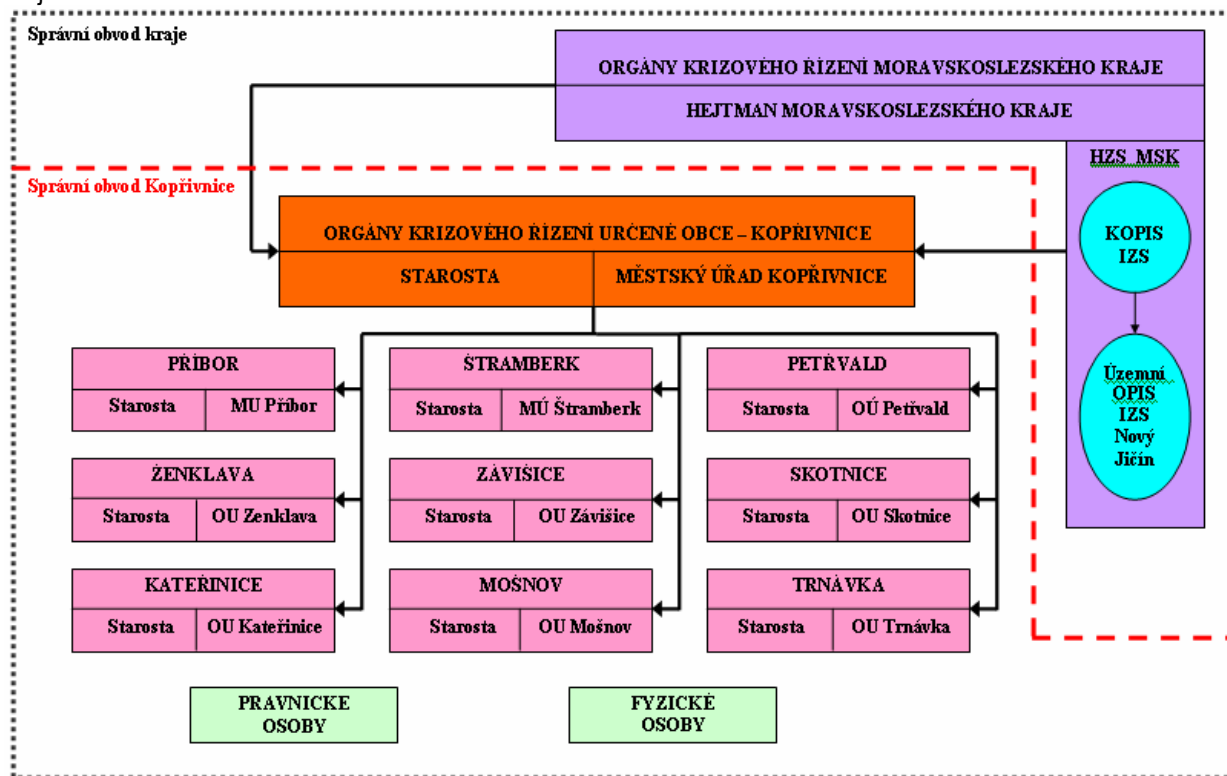

## Požární ochrana

Město Kopřivnice v souladu se zákonem č. 133/1985 Sb., o požární ochraně, ve znění pozdějších předpisů a nařízením Moravskoslezského kraje č. 6/2002, kterým se stanoví podmínky k zabezpečení plošného pokrytí území Moravskoslezského kraje jednotkami požární ochrany, ve znění pozdějších předpisů, zřizuje tyto jednotky:

	Počet členů	Velitel jednotky, kontakt
Jednotka Sboru dobrovolných hasičů Kopřivnice	24	Milan Mikušek, 725 146 408
Jednotka Sboru dobrovolných hasičů Lubina I	12	Jaromír Prašivka, 602 579 585
Jednotka Sboru dobrovolných hasičů Lubina II	16	Jaromír Durček, 603 894 874
Jednotka Sboru dobrovolných hasičů Vlčovice	13	Vlastimil Mrkva, 737 158 559
Jednotka Sboru dobrovolných hasičů Mniší	25	Svatopluk Holub, 721 008 102

Obec v samostatné působnosti na úseku požární ochrany zejména:

- a) zřizuje jednotku dobrovolných hasičů obce, která provádí hašení požárů a záchranné práce při živelních pohromách a jiných mimořádných událostech a plní další úkoly podle zvláštního právního předpisu ve svém územním obvodu,
- b) udržuje akceschopnost jednotky sboru dobrovolných hasičů,
- c) zabezpečuje odbornou přípravu jednotky sboru dobrovolných hasičů obce,
- d) zabezpečuje materiální a finanční potřeby jednotky sboru dobrovolných hasičů a požární ochrany,
- e) zajišťuje péči o členy jednotky sboru dobrovolných hasičů obce, jakož i péči o zaměstnance zařazené v jednotkách hasičských záchranných sborů podniků, členy jiných jednotek sborů dobrovolných hasičů obce nebo podniků, jestliže zasahují za ztížených podmínek nebo u déle trvajícího zásahu na území obce,
- f) poskytuje náhradu ušlého výdělku členu jednotky sboru dobrovolných hasičů obce, který se ve své pracovní době zúčastní zásahu při požáru nebo jiných záchranných prací při živelních pohromách nebo jiných mimořádných událostech nebo nařízeného cvičení anebo nařízené odborné přípravy,
- g) zabezpečuje a hradí pro členy jednotky sboru dobrovolných hasičů obce preventivní zdravotní prohlídky,
- h) zabezpečuje výstavbu a údržbu objektů požární ochrany a požárně bezpečnostních zařízení, zejména pro potřeby svého územního obvodu,
- i) zpracovává stanovenou dokumentaci požární ochrany,
- j) zabezpečuje zdroje vody pro hašení požárů a jejich trvalou použitelnost,
- k) umožňuje dislokaci jednotek hasičského záchranného sboru v katastrálním území obce podle nařízení kraje a přispívá na provoz a vybavení těchto jednotek,
- l) organizuje preventivně výchovnou činnost,
- m) obecně závaznou vyhláškou
  1. vydává požární řád obce – vydán jako obecně závazná vyhláška města č. 2/2002,
  2. stanoví podmínky pro zabezpečení požární ochrany při akcích, kterých se zúčastní větší počet osob – stanoveny v obecně závazné vyhlášce města č. 1/2005.

### Významná akce realizovaná v roce 2006:

realizace nákupu cisternové automobilové stříkačky pro Jednotku Sboru dobrovolných hasičů Kopřivnice.

Po oznámení o přidělení dotace ve výši dvou milionů korun ministerstvem vnitra na pořízení cisternové automobilové stříkačky, následném schválení dokrytí kupní ceny cisternové automobilové stříkačky zastupitelstvem města a vyhlášení veřejné zakázky na dodávku požárního automobilu byla závěrem roku dne 30. 11. 2006 předána Jednotce Sboru dobrovolných hasičů Kopřivnice cisternová automobilová stříkačka CAS 24 – T815 4 x 4.2 v hodnotě 5 578 125 Kč včetně DPH.

# PROJEKT ZDRAVÉ MĚSTO A MÍSTNÍ AGENDA 21 KOPŘIVNICE (PZM a MA21)

Od 1.1.2004 je Kopřivnice řádným členem asociace Národní síť Zdravých měst ČR. Asociaci tvoří několik desítek měst, obcí, mikroregionů a krajů, které jsou jejími řádnými nebo přidruženými členy. Řádní členové asociace, mezi nimi i Kopřivnice, se zapojují do postupu strategického rozvoje v souladu s požadavky EU: udržitelným rozvojem a aktivním zapojením veřejnosti do diskusí o současných záměrech města.

## Plán zdraví a kvality života Kopřivnice

### Základní východisko plánu:

„Zdraví a kvalita života obyvatel Kopřivnice se zlepší a směřování města k udržitelnému rozvoji bude zajištěno, pokud .....

### Kopřivnický Plán zdraví se i v roce 2006 věnoval těmto oblastem života ve městě:

- A. Veřejná správa/Komunikace/Informovanost
- B. Zdravý životní styl/Zdravotnické služby
- C. Životní prostředí/Bydlení
- D. Výchova a vzdělávání
- E. Sociální služby
- F. Volný čas/Sport/Kultura
- G. Doprava
- H. Podnikání/Výroba/Služby/Zaměstnanost

### Průběh roku 2006

Plán zdraví, který prošel v druhé části roku 2005 aktualizací, je ve všech městech považován za stále „živý“ dokument, který má být průběžně aktualizován. Nad aktualizací plánu se pracovní skupiny zpravidla scházejí každý rok. Aktualizovaná verze plánu byla stejně jako v roce 2005 předložena ke schválení zastupitelstvu města v dubnu 2006. Pracovní skupiny jsou otevřené – k jejich společné práci se může přidat kdokoliv, kdo má na dané oblasti zájem. Některé pracovní skupiny měly širší, jiné užší základnu pro společnou práci. Ani v roce 2006 se nepovedlo ustavit pracovní skupinu pro oblast „Podnikání, výroby, služeb a zaměstnanosti“.

Zastupitelstvo města po projednání schválilo záměry a cíle obsažené v Plánu zdraví a kvality života Kopřivnice a uložilo radě města zapracovat zásadní aktivity z Plánu Zdraví a kvality života, na nichž se město Kopřivnice podílí, do Strategického plánu ekonomického rozvoje města Kopřivnice na léta 2006 – 2007. Aktivity se podařilo zapracovat díky **rozhodnutí zastupitelstva města z listopadu 2006 zpracovat zcela nový Strategický plán města**. Plán Zdraví se stal přitom jedním ze základních podkladů pro jeho zpracování a množství aktivit v něm obsažených je zahrnuto v návrhu Strategického plánu rozvoje Kopřivnice zpracovaného v roce 2007.

Aktuální verze Plánu Zdraví je k dispozici na webových stránkách projektu: <http://zdravemesto.koprivnice.org>

V rámci plánu zdraví se i v roce 2006 plnilo množství akcí průběžně – vyhodnocení je k dispozici na výše uvedených webových stránkách. Nově se podařilo zahájit a zrealizovat zejména tyto akce: doplnění plakátovacích ploch ve městě, internetový a tištěný kalendář akcí v Kopřivnici, podařilo se znovu ustavit a zvolit kopřivnické dětské zastupitelstvo.



### Veřejné projednání – Fórum Zdravého města – listopad 2006

Veřejné projednání umožnilo jednotlivým skupinám, které pracovaly samostatně, seznámit se s výsledkem své práce – obsahem aktualizovaného Plánu Zdraví. Na veřejné slyšení byla zvána široká veřejnost a zastupitelé. Pracovní skupiny se zde seznámily s náměty a připomínkami občanů a se svými vlastními pozměňujícími návrhy. Projednání se konalo 21. 11. 2006 a zúčastnilo se jej 59 lidí.

### Zapojení veřejnosti do rozhodování

- anketa a výstava „Doplnění sítě cyklotras ve městě“: ankety se zúčastnilo 217 respondentů, výsledky byly předány odboru územního plánování, z ankety vyplynulo, že většina dotázaných (212) má zájem na budování cyklotras a nejvíce lidí používá kolo pro volný čas a turistiku a že největší problém mají cyklisté na trasách s bezpečností. Výstava návrhu řešení cyklotras ve městě proběhla v září 2006 v rámci Evropského týdne mobility.

- veřejné projednání 3. etapy projektu Regenerace sídliště Sever – květen 2006, výsledky byly předány odboru územního plánování

- veřejné projednání Programu ke zlepšení kvality ovzduší, říjen 2006, výsledky byly předány odboru životního prostředí a zemědělství

## Mezinárodní kampaně, do nichž se město zapojilo

Kopřivnice se každoročně zapojuje do velkých komunitních osvětových akcí, které pořádají zdravá aj. města společně v daných termínech. Kampaně jsou informačně podporované celostátně NSZM ČR a jsou založené na spolupráci jednotlivých Zdravých měst, obcí, regionů s místními partnery. V Kopřivnici na kampaních spolupracovaly zejména: DDM Kopřivnice, Slumeko, s. r. o., záchranná služba, VOŠ, SOŠ a SOÚ, o. s. Hájenka, Policie ČR, městská policie, MŠ a ZŠ v Kopřivnici, Ludvík Moravia, s. r. o., Junák – svaz skautů a skautek aj.

**Většina akcí byla podpořena dotací ministerstva zdravotnictví v rámci Projektu podpory zdraví v roce 2006.**

**22. duben Den Země** - Oslavy Dne Země v Kopřivnici nabídl v průběhu devíti dnů osm zajímavých programů zaměřených na různé cílové skupiny obyvatel: program v městské knihovně, ekovýstava výrobků MŠ a ZŠ v centru města, debatiní liga pro ZŠ na téma Životní prostředí Kopřivnice, jeho ochrana v praxi, 259 rodin se zúčastnilo Pohádkového lesa na Červeném kameni, akce Na tom našem sídlištním dvorečku v Klubu Kamarád, den otevřených dveří na dotřídovací lince, sázení stromků „Dospělci, školy, školky, kdopak z vás rád sadí stromky“, bezplatná likvidace autovraků, díky níž se zlikvidovalo 33 vozů.

**1. červen Dny bez úrazů** - v rámci kampaně proběhla dne 1. června v Mateřské škole Záhumenní poslední soutěžní část tematického celku pro děti, který trval jeden měsíc, s názvem Mámo, táto, přesvědč mě, že jezdíme bezpečně! Hlavním cílem programu bylo získávání zkušeností, které děti uplatní v praktických situacích, poznávání a osvojování si pravidel silničního provozu pro zdraví a bezpečnost svou i ostatních. Soutěž byla zaměřena na tři části: cyklistika, turistika a význam dětských sedaček.

**14. - 15. září Dny zdraví** - již tradičně se konaly v Kulturním domě Kopřivnice za finanční podpory města, Revírní bratrské pokladny a ministerstva zdravotnictví, veřejnost si mohla nechat změřit hladinu cholesterolu, cukru v krvi aj. hodnoty. Součástí byly i sportovní soutěže dětí ve streetbalu, stolním tenise a cyklohrátky.

**16. - 22. září Evropský týden mobility a Den bez aut**

V rámci kampaně se v Kopřivnici uskutečnily čtyři akce pro širokou veřejnost a dvě pro děti ze základních škol. Celkem se akcí zúčastnilo cca 1 100 lidí.

Akce zahrnovaly:

- Výstavu cyklostezek
- Běh pro zdraví
- Debatní ligu
- Komunitní plánování v oblasti dopravy a dopravní výchovy
- Nechejme to koňovi aneb Den bez našeho auta na Bubla ranči
- Den bez aut pro školy
- Jízdu kočárem v centru
- Trvalé opatření města - cyklostezku

**6. 10. Pochod všech generací** - Recesní pochod pro seniory a jejich rodinné příslušníky se uskutečnil v roce 2006 poprvé a snad proto přilákal „jen“ čtyři desítky seniorů, u nichž měl ale velký ohlas. Proto se jej město nakonec rozhodlo připravit i v roce 2007. Cestou byla pro účastníky připravena ve spolupráci s domem dětí jednotlivá zastavení s plněním různých úkolů, která vyvrcholila v cíli jízdou na koni, posezením při hudbě a vylosováním dáreků.

**30. 11. Den seniorů** - Seniorské odpoledne dostalo v roce 2006 jiný rozměr. Nejednalo se už pouze o odpoledne, ale o celý den, který byl věnován seniorům. V dopoledním programu proběhly dvě besedy na téma Trénování paměti a Stravování a zdravý životní styl seniorů a tzv. burza nápadů. Při ní se prezentovali v předsálí kina senioři z Kopřivnice, místních částí, Libhoště a Příbora vlastní rukodělnou tvorbou. Podpořit je přišli klienti Ústavu sociální péče Koptetina a Občanské sdružení Hájenka. Seniorský den pokračoval odpoledne mimo jiné vystoupením brněnského souboru Kamarádi s Květou Fialovou. Více než dvě stě padesát hostů se skvěle bavilo až do večerních hodin.

## ODBOR SPRÁVNÍ

### Všeobecné údaje o obyvatelstvu k 31. 12. 2006

Počet občanů ČR s trvalým pobytem: 23 285  
 z toho: 11 819 žen (50,76 %)  
 11 466 mužů (49,24 %)

<b>Věkové složení obyvatel – stav k 31. 12. 2006</b> (podíly jednotlivých věkových skupin)		
<b>věková skupina</b>	<b>podíl v procentech</b>	<b>počet</b>
<b>dětská složka (0 - 15)</b>	<b>17,81</b>	
16 – 20	8,00	
21 – 25	7,20	
26 – 30	8,29	
31 – 35	8,80	
<b>mladší produktivní věk (16 - 35)</b>	<b>32,29</b>	
36 – 40	7,49	
41 – 45	7,61	
46 – 50	6,70	
51 – 55	6,76	
56 – 60	6,97	
<b>starší produktivní věk (36 - 60)</b>	<b>35,53</b>	
<b>produktivní věk celkem (16 - 60)</b>	<b>67,82</b>	
61 – 65	4,87	
66 – 70	3,52	
71 +	5,98	
<b>poproduktivní věk</b>	<b>14,37</b>	
<b>obyvatel celkem</b>	<b>100,00</b>	

<b>Počet obyvatel v městských částech</b>		
<b>městská část</b>	<b>velikost území</b>	<b>počet obyvatel</b>
Kopřivnice	2 506	20 475
Lubina	152	1 538
Mniší	45	701
Vlčovice	45	571
<b>Celkem</b>	<b>2 748</b>	<b>23 285</b>

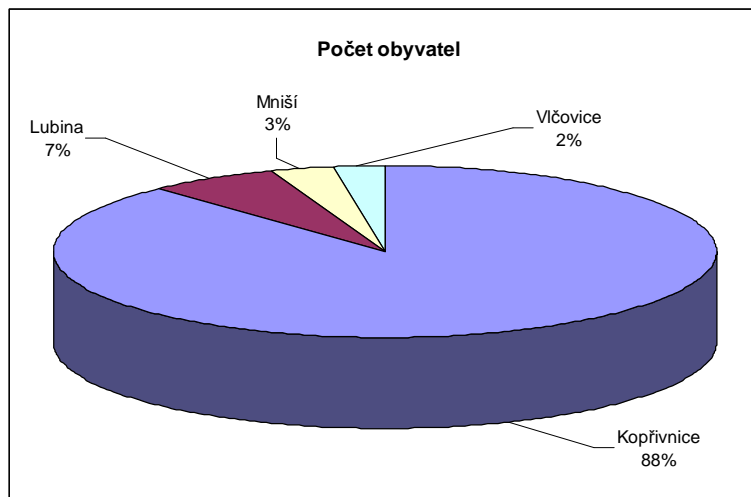

Vývoj počtu obyvatel v letech 1998 - 2006									
rok	1998	1999	2000	2001	2002	2003	2004	2005	2006
Počet obyvatel ČR s trvalým pobytem	23 932	23 890	23 805	23 753	23 565	23 495	23 465	23 399	23 285
Celkový počet obyvatel vč. cizinců a občanů ČR dlouhodobě mimo republiku						23 854	23 824	23 647	23 823
z toho občané ČR s ukončeným trvalým pobytem									220

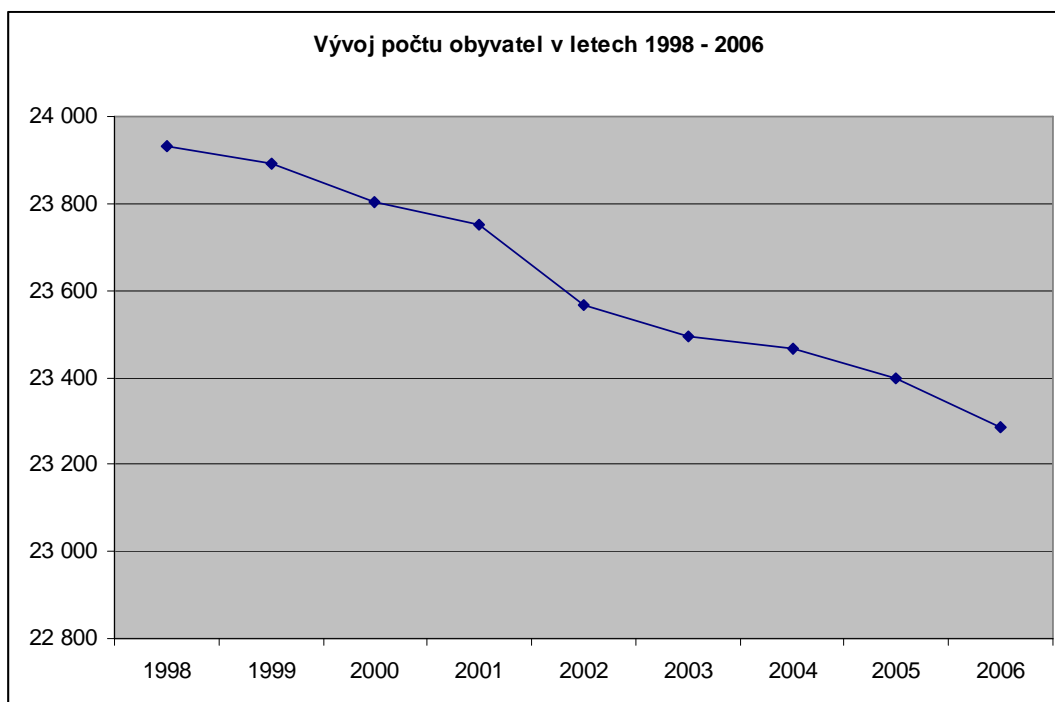

Vývoj demografických procesů		
ukazatel	absolutní počet	Procenta
<b>živě narození</b>	<b>229</b>	
- v tom chlapci	117	51,09
- v tom děvčata	112	48,91
<b>zemřelí</b>	146	
- v tom muži	83	56,85
- v tom ženy	63	43,15
- z toho do 1 roku věku	0	
přistěhovalí	578	
vystěhovalí	472	

Populační trend	2001	2002	2003	2004	2005	2006
Porodnost - chlapci	123	103	119	124	116	117
Porodnost - děvčata	117	102	107	129	115	112
<b>Celkem</b>	<b>240</b>	<b>205</b>	<b>226</b>	<b>253</b>	<b>231</b>	<b>229</b>
Úmrtnost - celkem	145	167	174	170	181	146
<b>Trend</b>	<b>95</b>	<b>38</b>	<b>52</b>	<b>83</b>	<b>50</b>	<b>83</b>

Srovnání vývoje demografických procesů v letech 2000 - 2006							
ukazatel/rok	2000	2001	2002	2003	2004	2005	2006
živě narození na 1 000 obyvatel	9,3	10,1	8,7	9,5	10,8	9,9	9,8
zemřelí na 1 000 obyvatel	5,9	6,1	7,1	7,3	7,2	7,7	6,3

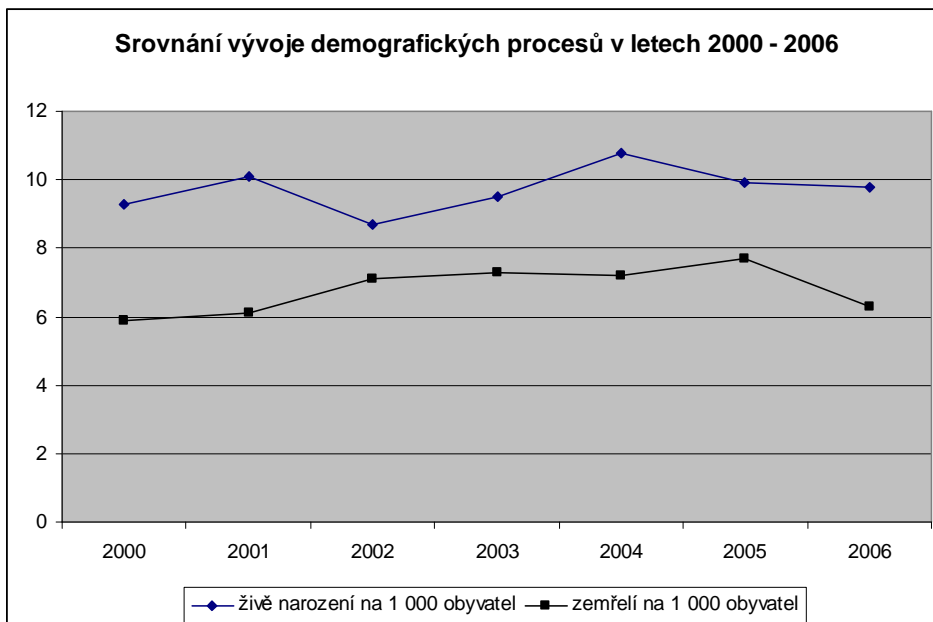

Přehled správních činností v letech 2003 - 2006				
Vydané doklady	2003	2004	2005	2006
Počet vydaných cestovních pasů	2 847	5 193	5 449	5 338
z toho bez strojově čitelných údajů	328	486	410	335
Počet vydaných cestovních průkazů	0	2	6	1
Počet provedených změn v cestovním pasu	272	263	199	308
Počet vydaných občanských průkazů	5 275	6 123	9 168	6 605
z toho prvních občanských průkazů	632	633	609	613

	2003	2004	2005	2006
Počet řešených přestupků	510,0	474,0	630,0	521,0
Blokované pokuty v tis. Kč	26,5	33,4	60,2	45,1
Správní poplatky v tis. Kč	602,0	1232,4	1 227,1	1 267,2

Vydaná správní rozhodnutí	2003	2004	2005	2006
- o vydání cestovního pasu	13	27	22	16
- o ukončení platnosti cestovního pasu	3	0	0	0
- o odnětí pasu	2	6	1	5
- o ukončení platnosti OP	95	77	108	72
- o zrušení místa trvalého pobytu	36	48	93	111

<b>Přehled matriční činnosti v letech 2003 - 2006</b>				
<b>Matriční činnosti</b>	<b>2003</b>	<b>2004</b>	<b>2005</b>	<b>2006</b>
Zápis v matričních knihách: narození	0	1	0	1
manželství	81	84	75	78
úmrť	108	131	156	150
Církevní sňatky			18	10
Sňatky s cizincem	1	0	3	4
Svatební obřady mimo stanovené místo	2	1	1	1
Vydaná vysvědčení o právní způsobilosti k uzavření manželství	7	4	4	3
Vydané doklady pro cizinu	2	2	2	0
Vydané doklady pro tuzemsko - druhopisy	53	66	64	47
Sepsané zápisy o určení otcovství	21	49	59	79
Sepsané zápisy pro zvláštní matriku Brno	8	7	8	14
Podané žádosti o změnu jména a příjmení	11	4	14	9
Podané žádosti o zpětvzetí příjmení po rozvodu	10	6	4	5
Volba druhého jména, jiného jména, žádost o nepřechýlené příjmení	3	7	3	9
Dodatečné změny a opravy v matričních knihách	65	79	75	58
Žádosti o výpis z Rejstříků trestů	1 489	1 441	1 672	1 782
Žádosti o vydání osvědčení o státním občanství ČR	228	132	112	224
Složení státoobčanského slibu	3	5	1	1
Legalizace matričních dokladů (vystavených matričním úřadem v Příboře, Štramberku a Petřvaldě)	7	7	4	4
Počet ověřených podpisů a listin	9 812	10 031	10 795	11 180
<b>Správní poplatky (v tisících Kč)</b>	<b>379,0</b>	<b>378,0</b>	<b>452,0</b>	<b>467,3</b>

## Rozpočet města

Souhrnný komentář k hospodaření města Kopřivnice za rok 2006

### I. oblast plnění příjmů (zdrojů) a výdajů (plateb, rezerv) rozpočtu

#### A) Příjmová stránka rozpočtu (zdroje vč. zdrojů z minulého období)

- rozhodující podíl na zdrojích rozpočtu představují **daňové příjmy** (dle zákona o rozpočtovém určení daní - viz tabulka č. 1), jejichž inkasovaný objem se ve srovnání s r. 2005 **meziročně snížil o cca 0,8 %** (o 1 515,3 tis. Kč) z 182 025,8 tis. Kč **na 180 510,5 tis. Kč**. Dynamika růstu daňových výnosů obce, která v letech 2002 – 2005 dosahovala v průměru cca 8,3 % ročně byla přerušena. Původní schválený rozpočet města na rok 2006 počítal s růstem daňových výnosů o 3 – 4 % a přestože již tento růst na základě podkladů ministerstva financí zohledňoval snížení dynamiky daňových výnosů, byla skutečnost poklesu ještě nižší. Uvedená situace se začala v daňových příjmech města zřetelně projevovat během 2 - 3. čtvrtletí 2006, a proto bylo navrženo a následně schváleno rozpočtové opatření k rozpočtu města na rok 2006, které uvedený propad v daňových příjmech kompenzovalo. Jednalo se zejména o snížení rozpočtu u daně z příjmů fyzických osob z daňových příznání, jejíž skutečně inkasovaný příjem v rozpočtu města za rok 2006 byl cca o 10 000 tis. Kč nižší než původně schválený rozpočet. Ze strany ministerstva financí byla vzniklá situace zdůvodněna legislativními změnami v oblasti daní ve smyslu zavedení společného zdanění manželů a zvýšením paušálních výdajů u podnikatelů v souladu s deklarovaným snižováním daňového zatížení obyvatelstva. Rozpočet daňových příjmů byl tak během roku ve svém úhrnu upraven (snížen) na částku 179 020 tis. Kč, která byla k 31. 12. 2006 překročena o 1 490 tis. Kč, tj. o cca 2,7 %, a skutečnost tak dosáhla hodnoty ve výši 180 510,5 tis. Kč. Daňové příjmy byly v závěru roku příznivě ovlivněny (podobně jako v případě státního rozpočtu) lepším inkasem daně z příjmů právnických osob, které dokázalo současně kompenzovat mírný propad v plnění inkasa daně z přidané hodnoty.

Jak je výše uvedeno – k velkému snížení došlo u inkasa daně z příjmů fyzických osob z příznání zahrnující mj. příznání podnikatelů a současně i podaná příznání fyzických osob na základě společného zdanění manželů. Inkaso uvedené daně se skládá ze dvou částí – první část je tvořena podílem na celostátním výnosu daně stanoveným procentem a druhá část 30 % daně inkasované podle trvalého bydliště fyzické osoby. Vývoj této daně v letech 2003 - 2006 přibližuje níže uvedená tabulka. V roce 2006 tak bylo dosaženo nejnižšího inkasa této daně od 1. 1. 2001, kdy nabyl účinnosti nový zákon o rozpočtovém určení daní.

Tabulka vývoje výnosů daně z příjmů fyzických podle vnitřní struktury inkasa daně (tis. Kč)			
Rok	Sdílená část daně se státním rozpočtem (tj. podíl na 20,59 %)	Část daně inkasovaná podle trvalého bydliště fyzické osoby	Celkem
2003	4 412,9	6 666,0	11 078,9
2004	5 095,7	11 007,7	16 103,4
2005	5 199,6	8 729,9	13 929,5
<b>2006</b>	<b>3 642,3</b>	<b>2 988,7</b>	<b>6 631,0</b>

Pro informaci lze dále uvést, že se dále podílíme (v přepočtu podle počtu obyvatel a koeficientu velikostní kategorie obce) na celostátním výnosu daně z příjmů fyz. osob ze závislé činnosti, daně z příjmů FO vybírané srážkou dle zvláštní sazby, daně z příjmů právnických osob, daně z přidané hodnoty (sdílené daně). Výlučnými daňovými příjmy města zůstává mimo výše uvedených 30 % daně z příjmů fyzických osob z daňových příznání podle trvalého bydliště fyzické osoby i 100 % výnosu daně z nemovitostí.

Na uvedeném celkovém inkasu daňových příjmů se nejvíce podílela daň z přidané hodnoty ve výši 72 641 tis. Kč, daň z příjmů právnických osob ve výši 45 686,7 tis. Kč a daň fyzických osob ze závislé činnosti ve výši 41 244 tis. Kč (viz tabulka č. 2).

Z výše uvedených skutečností současně vyplývá přímá závislost inkasa daňových příjmů města na vývoji daňových příjmů státního rozpočtu.

Daňové příjmy ze sdílených a výlučných daní tak představují rozhodující a opakující se zdroj financování výdajů rozpočtu města. Vzhledem k tomu, že jsou připravovány legislativní změny ve smyslu snížení

přímých daní (daně z příjmů fyzických osob ze závislé činnosti, příznání, daně z příjmů právnických osob) nebo úprav ve vztahu k dani z nemovitosti, lze očekávat výrazný vliv těchto změn na zdroje rozpočtu města. Pokud nebude případné snížení přímých daní kompenzováno např. růstem výnosů z nepřímých daní (DPH), zvýšením podílu obcí na sdílených daních, rozšířením počtu sdílených daní (např. o podíl na spotřebních daních) nebo vyšším hospodářským růstem zajišťujícím vyšší objem daňových příjmů, může dojít k omezení rozpočtových zdrojů města, a v přímé návaznosti tak i k omezení objemu možných výdajů financovaných z rozpočtu města. Situace při přípravě daňové reformy bude průběžně monitorována vč. jejího případného zohlednění v rámci rozpočtového výhledu.

**Tabulka č. 1 - Analýza daňových výnosů v roce 2006 (v tis. Kč) - měsíční**

	daň z příjmů fyzických osob ze závislé činnosti	daň z příjmů fyzických osob z příznání (SVČ...)	daň z příjmů právnických osob	daň z příjmů fyz. osob z kapit. výnosů	daň z přidané hodnoty	daň z nemovitostí	celkem
leden	4 469,5	1 266,7	4 345,7	211,5	6 601,4	42,7	<b>16 937,5</b>
únor	3 124,0	118,9	280,7	214,0	10 689,3	4,3	<b>14 431,2</b>
březen	2 745,7	825,5	4 720,6	142,1	2 763,5	9,4	<b>11 206,8</b>
duben	2 466,7	1 498,4	5 382,4	162,2	4 597,6	10,4	<b>14 117,7</b>
květen	2 872,6	1,3	38,1	207,2	8 997,5	16,7	<b>12 133,4</b>
červen	3 505,8	1,4	4 984,1	216,8	3 062,6	4 186,4	<b>15 957,1</b>
červenec	3 435,1	31,5	12 781,6	219,6	4 277,2	2 361,7	<b>23 106,7</b>
srpen	3 611,1	0,1	0	253,3	10 033,4	218,2	<b>14 116,1</b>
září	3 539,7	556,9	2 601,7	181,6	1 649,1	112,4	<b>8 641,4</b>
říjen	3 520,5	589,9	4 416,5	229,6	4 346,5	2 337,3	<b>15 440,3</b>
listopad	3 540,6	249,9	952,8	247,5	10 743,2	8,0	<b>15 742,0</b>
prosinec	4 412,7	1 490,5	5 182,5	182,3	4 879,7	2 532,6	<b>18 680,3</b>
celkem	41 244,0	6 631,0	45 686,7	2 467,7	7 2641,0	11 840,1	<b>180 510,5</b>

- **dotace** (ze stát. rozpočtu, rozpočtu kraje, Národního fondu – Phare, strukturálních fondů) se na zdrojích rozpočtu podílejí **ve výši cca 146 392,5 tis. Kč.**

**Přehled dotací** je součástí samostatné přílohy (viz tab. č. 2)

**Tabulka č. 2 - Poskytnuté dotace městu Kopřivnice v roce 2006**

(vč. převodu z vlastních fondů hospodářské činnosti a po konsolidaci v tis. Kč)

položka dle RS	název dotačního titulu	Výše dotace	účel	Čerpáno k 31. 12. 2006
4112	dotace SR - dávky sociální péče	57 000,0	sociální dávky vyplácené odborem SVaZ	54 869,4
4112	dotace SR – souhrnný finanční vztah ke státnímu rozpočtu	5 017,2	zahrnuje dotaci na Ústav sociální péče ve výši 918,4 tis.Kč a dotaci na školství ve výši 4098,8 tis.Kč	4 907,0
4112	příspěvek SR na výkon st.správy v obcích s rozšířenou působností	27 690,7	na úhradu zvýšených nákladů spojených s výkonem státní správy v obcích s rozšíř. působností	27 690,7
	<b>mezisoučet za položku 4112</b>	<b>89 707,9</b>		
4111	dotace SR - volby do Poslanecké sněmovny parlamentu	473,6	úhrada výdajů spojených s volbami do Poslanecké sněmovny parlamentu ČR	286,6
4111	dotace SR- volby do obecního zastupitelstva	415,0	úhrada výdajů spojených s volbami do městského zastupitelstva	313,6

4111	Dotace SR-úhrada ersonálních nákladů v souvislosti s výkonem agend řidičů	413,0	kompensuje zvýšení osobních nákladů v souvislosti s rozšířením agendy řidičů (bodový systém...)	413,0
4111	Příspěvek SR na úhradu mimořádných výdajů spojených se zabezpečením přípravy pro vydávání cestovních dokladů s biometrickými údaji	327,8	provozní výdaje (vybavení) realizované z úrovně Odboru informatiky a vnitřní správy	327,8
4111	Dotace SR - dofinancování výdajů v souvislosti s výkonem sociálně - právní ochrany dětí	345,0	částečně kompenzuje mzdové náklady u pracovníků OSV, kteří zajišťují sociálně-právní ochranu dětí	345,0
<b>mezisoučet za položku 4111</b>		<b>1 974,4</b>		
4116	Dotace SR - činnost odborného lesního hospodáře	277,9	činnost odborného lesního hospodáře	277,9
4116	Dotace SR - projekt "Zahájení automatizace veřejné knihovny - Vičovice"	15,0	dotace určena pro příspěvkovou organizaci Kulturní dům Kopřivnice (KDK, p. o.)	15,0
4116	dotace SR - realizace projektu "Podpora zdraví ve Zdravém městě"	135,0	dotace SR v rámci národního programu zdraví - podpora zdraví ve zdravém městě Kopřivnice	119,5
4116	dotace SR - aktivní politika zaměstnanosti	100,0	dotace Úřadu práce na aktivní politiku zaměstnanosti (určeno pro Středisko sociálních služeb, p. o. a KDK, p. o.)	100,0
4116	Dotace SR - informační systém "Ústřední evidence podnikatelů – Registr živnostenského podnikání"	180,0	dotace určena pro obecní živnostenský úřad	180,0
4116	Dotace SR - výsadba melioračních a zpevňujících dřevin	6,9	výsadba melioračních a zpevňujících dřevin	6,9
4116	Dotace SR - program péče o krajinu	107,0	péče o krajinu	107,0
4116	Dotace Společný regionální operační program - Rozvoj regionálního muzea Kopřivnice (neinvestiční dotace)	7 081,7		7 081,7
<b>mezisoučet za položku 4116</b>		<b>7 903,5</b>		
4216	Dotace Společný regionální operační program - Rozvoj regionálního muzea Kopřivnice (investiční dotace)	8 067,8		8 067,8
4216	Dotace SR - pořízení cisternové automobilové stříkačky	2 000,0	pořízení stříkačky pro potřeby SDH Kopřivnice	2 000,0
<b>mezisoučet za položku 4216</b>		<b>10 067,8</b>		
4211	Příspěvek SR na úhradu mimořádných výdajů spojených se zabezpečením přípravy pro vydávání cestovních dokladů s biometrickými údaji	600,0	automatizovaný vyvolávací systém	556,8
<b>mezisoučet za položku 4211</b>		<b>600,0</b>		
4213	Dotace SFŽP - Místní program zlepšování kvality ovzduší	270,0	místní program zlepšování kvality ovzduší	270,0
<b>mezisoučet za položku 4213</b>		<b>270,0</b>		
4218	Dotace MMR a fondu Phare na výstavbu haly Phare II	26 538,3	výstavba průmyslové haly v rámci Podnikatelského parku Kopřivnice	průběžně 2005 - 2006
<b>mezisoučet za položku 4218</b>		<b>26 538,3</b>		

	<b>mezisoučet dotace ze SR</b>	<b>137 061,9</b>		
4122	Dotace MSK - rekreačně - výchovný tábor	93,0	akce v rámci Klubu Kamarád - rekreačně-výchovný tábor pro děti ze soc.-kulturně znevýhodněného prostředí	93,0
4122	Dotace MSK - výdaje na činnost JSDH	13,2	výdaje na činnost jednotek sboru dobrovolných hasičů (refundace mezd)	10,7 (2005 - 06)
4122	Dotace MSK - grantové schéma - jednotný komunikační styl	2 829,2	podpora oblasti cestovního ruchu - jednotný komunikační styl (odbor informací a vnějších vztahů)	2829,2
4122	Dotace MSK – hospodaření v lesích	137,0	dotace na hospodaření v lesích	137,0
	<b>mezisoučet za položku 4122</b>	<b>3 072,4</b>		
4222	Dotace MSK - výstavba vnitroareál. Komunikace v průmyslovém parku	4 500,0	realizace komunikace v rámci průmyslového parku Kopřivnice - Vlčovice	4 500,0
4222	Dotace MSK - grantové schéma - jednotný komunikační styl	1 254,3	podpora oblasti cestovního ruchu - jednotný komunikační styl (odbor informací a vnějších vztahů)	1 254,3
4222	Dotace MSK - odkanalizování místní části Lubina	300,0	odkanalizování místní části Lubina – aglomerace Kopřivnice ( příprava projektové dokumentace )	0
	<b>mezisoučet za položku 4222</b>	<b>6 054,3</b>		
	<b>mezisoučet dotace z MSK</b>	<b>9 126,7</b>		
4121	platba za žáky od cizích obcí	203,9	zejména platby za žáky z cizích obcí, kteří navštěvují kopřivnické školy	203,9
4132	převod z depozitního účtu	378,6	převod finančních prostředků z depozit. účtu, které nybyl použity na výplatu mezd za 12/2005	
4131	převod z fondu hospodářské činnosti	26 227,9	převod odpisů z bytového hospodářství a převody části výsledku hospodaření do rozpočtu	
	<b>CELKEM</b>	<b>172 999,0</b>		

(třída 4 rozpočtové skladby po konsolidaci)

Převody mezi vlastními účty města

SR = státní rozpočet

MSK = Moravsko-slezský kraj

JSDH = jednotka sboru dobrovolných hasičů

- **výnos z místních, správních poplatků a ostatních poplatků** se na zdrojích rozpočtu podílí ve výši cca **24 822 tis. Kč** (v porovnání s rokem 2005, kdy byly inkasovány ve výši 22 966,2 tis. Kč došlo k jejich nárůstu o cca 8 %)
  - výnos místního poplatku ze psů ve výši cca **522,9 tis. Kč** se snížil o cca 6,4 % ve srovnání s rokem 2005, kdy byl inkasován ve výši 558,5 tis. Kč
  - mírné zvýšení lze zaznamenat u výnosu místního poplatku z veřejného prostranství, kde celkový výnos dosáhl výše cca **333,5 tis. Kč**

tis. Kč

1998	1999	2000	2001	2002	2003	2004	2005	2006
480,5	732,3	872,9	668	636	504,8	638	283,3	<b>333,5</b>

- výnos **správního poplatku** z výkonu státní správy na úseku **obecního živnostenského úřadu** se ve srovnání s rokem 2005 snížil o cca 37,5 tis. Kč na hodnotu **611,9 tis. Kč**. (Pozn. Nárůst výnosu od 1. 1. 2003 souvisí s výkonem státní správy obce s rozšířenou působností od roku 2003.)

tis. Kč

1998	1999	2000	2001	2002	2003	2004	2005	<b>2006</b>
555	500	424	355	373,6	842	804,2	649,4	<b>611,9</b>

- významnou položku v rámci poplatků představuje místní a správní poplatek za výherní hrací přístroje v celkové výši **cca 5 422,6 tis. Kč** – zaznamenal zvýšení o 16,7 % ve srovnání s rokem 2005, kdy byl inkasován ve výši 4 642,9 tis. Kč. Výtěžek z provozu výherních hracích přístrojů dosáhl částky **1 793,6 tis. Kč**.
- poplatek za komunální odpad byl inkasován ve výši **cca 9 586,9 tis. Kč** - došlo ke zvýšení o cca 4,6 % ve srovnání s rokem 2005, kdy byl inkasován ve výši cca 9 165 tis. Kč
- správní poplatky na úseku odboru dopravy a silničního hospodářství dosáhly výše **cca 4 027,7 tis. Kč** a celkový výnos tak zaznamenal zvýšení o 17,7 % ve srovnání s rokem 2005, kdy bylo dosaženo částky ve výši cca 3 421,8 tis. Kč
- za správní poplatky na úseku životního prostředí vč. poplatků za znečišťování životního prostředí a odvodů za odnětí půdy - byla inkasována částka **cca 515,7 tis. Kč**, což znamená pokles o cca 13,6 % ve srovnání s částkou inkasovanou v roce 2005 ve výši cca 597,2 tis. Kč
- za správní poplatky na úseku matriky byla inkasována v roce 2006 částka **cca 1 735,5 tis. Kč**, která zaznamenala ve srovnání s rokem 2005, kdy bylo inkasováno cca 1 678,8 tis. Kč, nárůst o 3,3 %
- poplatky na úseku stavebního úřadu výše **cca 262,8 tis. Kč** (v roce 2005 = 209,1 tis. Kč) a poplatky na úseku sociálních věcí ve výši **7,5 tis. Kč**
- **vlastní (nedaňové) příjmy města** ve výši **cca 18 101,6 tis. Kč** jsou tvořeny příjmy města z doplatků školkovného, příjmy městské policie, příjmy z běžné činnosti odborů, příjmy z pronájmu majetku, příjmy z pokut, nadměrný odpočet DPH apod., přičemž ve srovnání s rokem 2005 zaznamenaly zvýšení o cca 5 98,5 tis. Kč
- úvěr byl do zdrojů rozpočtu v roce 2006 zapojen ve výši **47 635,4 tis. Kč**
- **kapitálové příjmy** byly dosaženy ve výši **cca 28 357 tis. Kč** (byly ovlivněny zejména příjmy z prodeje bytů, nebytových prostor, pozemků vč. infrastruktury) a ve srovnání s rokem 2005, kdy bylo dosaženo výše cca 57 936,3 tis. Kč, došlo k poklesu o 51 %

tis. Kč

2000	2001	2002	2003	2004	2005	<b>2006</b>
9 073	41 246	17 736	19 458,7	7 258,3	57 936,3	<b>28 357</b>

Současně byl zapojen do zdrojů rozpočtu města **zůstatek finančních prostředků** z r. 2005 ve výši **cca 87 057,5 tis. Kč**, prostředky **z odpisů** majetku v bytové oblasti a **z převodu výsledku** hospodaření vedlejší hospodářské činnosti v celkové výši **cca 26 227,9 tis. Kč**. Dále je příjmem rozpočtu obce **daň z příjmů právnických osob za obce** ve výši **9 861,5 tis. Kč** a **ostatní daně** jinde nezahrnuté ve výši **cca 2,1 tis. Kč**. Do zdrojů fondu oprav a modernizace bytového fondu (FOMBF) byla převedena částka 19 313 tis. Kč, do sociálního fondu 1 942,6 tis. Kč, z depozit na účet města **378,6 tis. Kč** a do fondu rozvoje a rezerv 250 tis. Kč (převody mezi účty města - nejedná se tak o příjmy od vnějších subjektů)

### **výdajová stránka rozpočtu (výdaje vč. splátek cizích zdrojů)**

- **provozní výdaje rozpočtu** - pravidelně se opakující výdaje v oblastech zajišťovaných městem (např. školství, kultura, sport, životní prostředí, správa majetku města atd.) charakteru oprav, udržování, služeb, energií, nákupu materiálu, platů, příspěvků příspěvkovým organizacím, sociálních dávek apod. - jsou **ve výši cca 338 283,4 tis. Kč** a ve srovnání s rokem 2005 se zvýšily o cca 39277,6 tis. Kč (cca o 13 %). Nárůst byl ovlivněn např. zvýšením normativních výdajů OSM, výdajů na energie a výdajů na výkony firmy Slumeko sledované z úrovně OSM v úhrnu o cca 5 600 tis. Kč, výdaji v oblasti školství s nárůstem o cca 2 700 tis. Kč, v oblasti kultury o cca 2 700 tis. Kč a oblasti sportu o cca 2 400 tis. Kč. Dále byly ovlivněny provozními výdaji ve výši cca 2 800 tis. Kč vynaloženými z úrovně odboru informací a vnějších vztahů na projekt – Jednotný komunikační styl, který byl částečně financován prostřednictvím grantového schématu Moravskoslezského kraje z prostředků EU. Současně se v návaznosti na platnou legislativu v oblasti odměňování a změny v organizační struktuře MÚ zvýšily výdaje na platy, sociální a zdravotní pojištění zaměstnanců MÚ a uvolněných členů zastupitelstva města s nárůstem v úhrnu o částku cca 6 300

tis. Kč a dále bylo o cca 2 500 tis. Kč vynaloženo více na sociální dávky, které jsou plně kryty ze státního rozpočtu. Vyšší výdaje směřovaly rovněž do oblasti oprav a údržby majetku.

- **investiční (kapitálové) výdaje ve výši 122 261,8 tis. Kč (v roce 2005 ve výši 98 832,2 tis. Kč)** jsou reprezentovány zejména výdaji na akce částečně financované z dotací (výstavba haly v průmyslovém parku – Phare II, výstavba vnitroareálové komunikace v rámci Průmyslového parku Kopřivnice, pořízení cisternové automobilové stříkačky). Část kapitálových výdajů byla financována částečně z úvěrových zdrojů – rekonstrukce budovy MÚ - Štefánikova 1163 a odkoupení inženýrských sítí v průmyslovém parku od firmy MGG. Tyto výdaje jsou zejména soustředěny v rozpočtu odboru správy majetku.
- **dluhová služba** dosáhla výše **19 708 tis. Kč (tj. výdaje na splátky úvěru a půjček vč. úroků)** a ve srovnání s rokem 2005 se mírně zvýšila o cca 1 704,9 tis. Kč (z částky 18 003,1 tis. Kč).
- současně byl z rozpočtu města proveden převod do FOMBF ve výši 19 313 tis. Kč, do sociálního fondu ve výši 1 942,6 tis. Kč a do fondu rozvoje a rezerv ve výši 250 tis. Kč.
- **celková zadluženost města** (nesplacený zůstatek úvěrů a půjček) byla **k 31. 12. 2006 ve výši 78 726,7 tis. Kč** a ve srovnání s rokem 2005 zvýšila o 29 692 tis. Kč (v souvislosti s čerpáním úvěru na rekonstrukci budovy MÚ a odkoupení inženýrských sítí v Průmyslovém parku Kopřivnice od firmy MGG)

								tis. Kč
1998	1999	2000	2001	2002	2003	2004	2005	<b>2006</b>
127 751	107 155	90 152,4	83 195,8	55 414,7	35 876,2	52 637,5	49 034,7	<b>78 726,7</b>

## Závěr

Jak vyplývá ze zpracovaných výkazů dosáhly **příjmy dle rozpočtové skladby po konsolidaci** (tj. vyloučení vnitřních převodů mezi účty města, čerpání úvěru a zapojení zdrojů z minulých let) úrovně **434 653,4 tis. Kč, tj. cca 100,01 % upraveného rozpočtu.**

**Výdaje dle rozpočtové skladby po konsolidaci** (tj. bez splácení cizích zdrojů – úvěrů a rezerv) byly uskutečněny ve výši **462 309,9 tis. Kč, tj. cca 92,06 % rozpočtu.**

Ve smyslu rozpočtové skladby a Výkazu o plnění rozpočtů obcí k 31. 12. 2006 skončilo hospodaření města v běžném roce 2006 **schodkem ve výši 27 656,4 tis. Kč.** Tento výsledek hospodaření odpovídá aplikaci rozpočtové skladby na hospodaření obce a **je daný rozdílem** mezi příjmy a výdaji v běžném roce po vyloučení převodů mezi účty města, čerpání (splácení) cizích zdrojů (úvěry, půjčky) a zapojení zdrojů peněžních prostředků z minulých období.

Vzhledem k tomu, že byl k 31. 12. 2006 rozpočtován schodek ve výši 67 562,2 tis. Kč, je kladný **rozdíl mezi rozpočtovaným a skutečným saldem příjmů a výdajů vyčíslen ve výši 39 905,8 tis. Kč** (uvedená částka je dána překročením rozpočtovaných celkových příjmů o cca 24,7 tis. Kč a zejména nečerpáním celkových rozpočtovaných výdajů v úhrnné výši cca 39 881,1 tis. Kč - *tzn. pokud by naopak nebyly překročeny příjmy o výše uvedenou částku a současně čerpány výdaje do výše upraveného rozpočtu, skončilo by hospodaření města v roce 2006 rozpočtovaným schodkem*). Z hlediska pohledu na rozpočet jako na peněžní fond to potom znamená, že díky výše uvedenému rozdílu mezi rozpočtovaným a skutečným saldem hospodaření nám prochází zůstatkem do dalšího období nad rámec rozpočtovaných rezerv navíc částka **cca 39 905,8 tis. Kč**, která společně s rozpočtovanými rezervami pod odborem financí (např. na domov důchodců ve výši 40 000 tis. Kč, obecná rezerva OF ve výši 8 545,6 tis. Kč apod.) **tvorí úhrnný zůstatek finančních prostředků města na účtech města v souhrnné výši cca 89 094,2 tis. Kč** (Pozn. zůstatek byl opět zapojen do zdrojů rozpočtu na rok 2007 a částečně vázán prostřednictvím rozpočtových rezerv)

**Výsledek hospodaření města za rok 2006 byl tak ovlivněn:**

**a) na straně výdajů rozpočtu (viz souhrnná tabulka k čerpání výdajů)**

- čerpání schválených rozpočtových výdajů bylo o 39 881,1 tis. Kč nižší než předpokládal upravený rozpočet pro rok 2006 – v tom např.:
  - o odbor správy majetku – nižší čerpání o cca 21 159,1 tis. Kč s tím, že některé akce přecházejí do roku 2007 (uvolnění pozastávky z rekonstrukce budovy MÚ, rekonstrukce ul. Štramberské apod. – viz rozpočet města na rok 2007)
  - o odbor sociálních věcí a zdravotnictví – nižší čerpání o cca 2 269,8 tis. Kč (úspora je především v oblasti plně dotovaných sociálních dávek, kde se vratka dotace pohybuje ve výši cca 2 130,6 tis. Kč)
  - o odbor informatiky a vnitřní správy – nižší čerpání o cca 2 162,5 tis. Kč (nebyly čerpány částky ve vztahu k některým jmenovitým akcím – vybavení nábytkem, ozvučení zasedacího sálu, hlasovací zařízení)
  - o odbor bytového hospodářství - nižší čerpání o cca 6 100,7 tis. Kč, což souvisí zejména s nižším čerpáním v rámci fondu oprav a modernizace bytového fondu (nevyčerpané fin. prostředky přecházejí v rámci fondu do roku 2007)
  - o odbor životního prostředí - nižší čerpání o cca 1 365,1 tis. Kč.

Uvedená skutečnost tak umožnila do zdrojů rozpočtu 2007 zapojit vyšší částku než se původně předpokládalo s tím, že do rozpočtu města 2007 přecházejí některé neuskutečněné výdaje z roku 2006 (nad rámec vytvořených rezerv)

V tabulce č. 3 je provedena **analýza peněžního toku** města v roce 2006.

**Tabulka č. 3 - Peněžní tok města Kopřivnice v roce 2006 (včetně účelových fondů)**

měsíc	m ě s í č n í			měsíc	k u m u l o v a n ě		
	zdroje	platby	saldo		zdroje	platby	saldo
<b>převod z r.2005</b>	87 057,4						
<b>1-2/2006</b>	73 914,3	60 469,7	<b>13 444,6</b>	<b>1-2/2006</b>	160 971,7	60 469,7	<b>100 502,0</b>
<b>3/2006</b>	34 344,0	32 693,7	<b>1 650,3</b>	<b>3/2006</b>	195 315,7	93 163,4	<b>102 152,3</b>
<b>4/2006</b>	48 740,9	28 772,6	<b>19 968,3</b>	<b>4/2006</b>	244 056,6	121 936,0	<b>122 120,6</b>
<b>5/2006</b>	24 767,7	27 098,8	<b>-2 331,1</b>	<b>5/2006</b>	268 824,3	149 034,8	<b>119 789,5</b>
<b>6/2006</b>	33 153,7	36 442,3	<b>-3 288,6</b>	<b>6/2006</b>	301 978,0	185 477,1	<b>116 500,9</b>
<b>7/2006</b>	42 144,4	50 002,3	<b>-7 857,9</b>	<b>7/2006</b>	344 122,4	235 479,4	<b>108 643,0</b>
<b>8/2006</b>	50 380,7	51 970,2	<b>-1 589,5</b>	<b>8/2006</b>	394 503,1	287 449,6	<b>107 053,5</b>
<b>9/2006</b>	56 867,5	47 818,1	<b>9 049,4</b>	<b>9/2006</b>	451 370,6	335 267,7	<b>116 102,9</b>
<b>10/2006</b>	40 625,1	39 607,6	<b>1 017,5</b>	<b>10/2006</b>	491 995,7	374 875,3	<b>117 120,4</b>
<b>11/2006</b>	35 958,3	43 988,9	<b>-8 030,6</b>	<b>11/2006</b>	527 954,0	418 864,2	<b>109 089,8</b>
<b>12/2006</b>	41 393,4	61 390,0	<b>-19 996,6</b>	<b>12/2006</b>	569 347,4	480 254,2	<b>89 093,2</b>
	569 347,4	480 254,2	2 035,8				

**Komentář:**

- rekapitulace zůstatku k 1. 1. 2006	<b>77 958,8</b>	<b>(základní běžný účet)</b>
	6 963,0	(devizový účet)
	363,4	(sociální fond)
	1 321,3	(fond oprav a modernizace bytového fondu)
	450,9	(fond rozvoje a rezerv)

- rekapitulace zůstatku k 31. 8. 2006	<b>100 341,2</b>	<b>(základní běžný účet + devizový účet)</b>
	613,8	(sociální fond)
	219,9	(fond rozvoje a rezerv)
	5 878,5	(fond oprav a modernizace bytového fondu)

- rekapitulace zůstatku k 31. 12. 2006	<b>77 128,1</b>	<b>(základní běžný účet)</b>
	<b>5 808,6</b>	<b>(devizový účet)</b>
	172,9	(sociální fond)
	241,1	(fond rozvoje a rezerv)
	5 742,5	(fond oprav a modernizace bytového fondu)

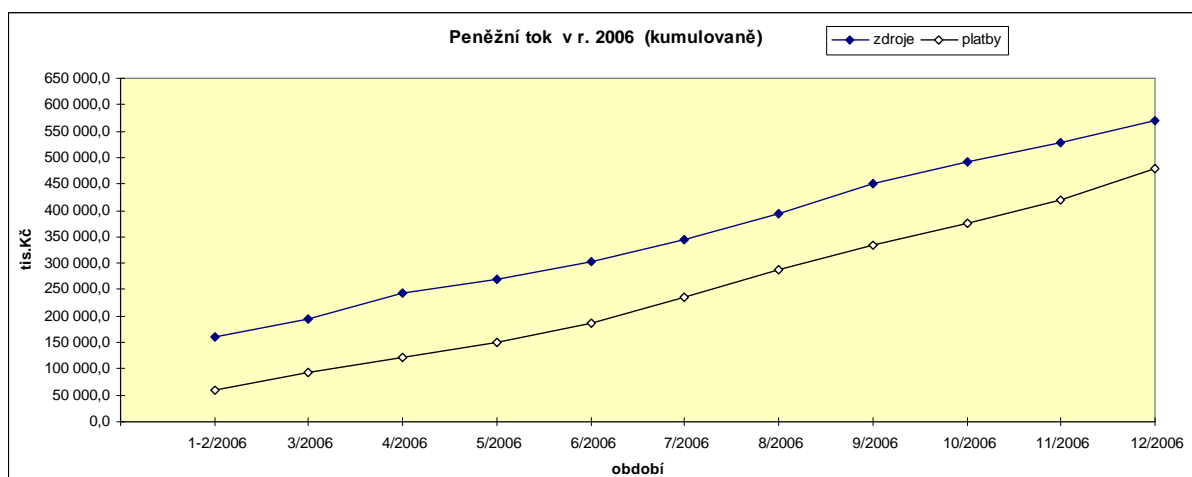
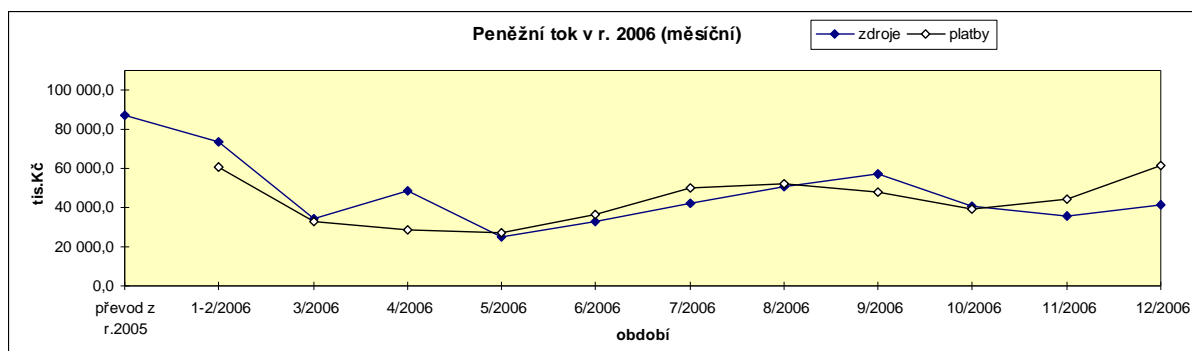

## II. oblast výnosů a nákladů hospodářské činnosti města

V návaznosti na registraci města jako plátce DPH dochází od 1. 8. 2004 k oddělenému sledování hospodářské činnosti zajišťované přímo z úrovně odborů (městské policie) města. Z tohoto důvodu jsou některé dříve inkasované příjmy rozpočtu a vynakládané výdaje rozpočtu sledovány odděleně od rozpočtu jako výnosy a náklady hospodářské činnosti, tj. nevztahují se na ně pravidla obecně platná pro rozpočet. Podobným způsobem jsou sledovány náklady a výnosy v oblasti bytového, nebytového a tepelného hospodářství zajišťované na základě mandátní smlouvy firmou REKAZ, kde se uvedený postup používal již v minulých letech. Pro zhodnocení hospodářské činnosti města podle jednotlivých druhů hospodářské činnosti lze orientačně využít následující tabulku (z uvedené tabulky vyplývá, že ztrátové oblasti hospodářské činnosti jsou kompenzovány ziskovými).

Pokud porovnáme vývoj hospodářské činnosti meziročně - lze konstatovat, že ve srovnání s rokem 2005 došlo k celkovému poklesu vykázaného výsledku hospodaření o 3 316 tis. Kč. Na uvedený pokles má vliv snížení výsledku hospodaření za oblast bytového, nebytového a tepelného hospodářství (REKAZ) o cca 2 621,3 a za oblast sledovanou z úrovně MÚ o 694,7 tis. Kč (vlivem snížení výnosů z oblasti nájmu a zvýšením ztráty v oblasti Kopřivnických novin o 381,3 tis. Kč)

tis. Kč			
Druh hospodářské činnosti	Výnosy	Náklady	Saldo (+ zisk, - ztráta)
Oblast bytového, nebytového a tepelného hospodářství (REKAZ)	128 842,0	126 082,0	+ 2 760,0
<b>mezisoučet za hospodářskou činnost zajišťovanou z úrovně REKAZU</b>	<b>128 842,0</b>	<b>126 082,0</b>	<b>+ 2 760,0</b>
Oblast nájmu nebytových prostor, pozemků a ostatních nájmu a výnosů z úrovně odboru správy majetku	11 314,3	5 461,2	+ 5 853,1
Kopřivnické noviny	486,7	1 929,6	- 1 442,9
Lesní hospodářství	1 270,5	1 169,4	+ 101,1
Pult centrální ochrany	429,6	385,1	+ 44,5
Dotřídovací linka	100,0	0,0	+ 100,0
OB Vlčovice, OB Mniší, nájem movitých věcí v KDK	492,0	0,0	+ 492,0
Režijní náklady spojené s výkonem hospodářské činnosti (vč. daně) a ostatní výnosy	912,6	2 985,3	*)
<b>Mezisoučet za hospodářskou činnost zajišťovanou přímo z úrovně odborů města (resp. MP)</b>	<b>15 005,7</b>	<b>11 930,6</b>	<b>3 075,1</b>
<b>CELKEM</b>	<b>143 847,7</b>	<b>138 012,6</b>	<b>+5 835,1</b>

\*) režijní náklady nelze zcela přesně přiřadit k jednotlivým druhům ekonomické činnosti, a proto jsou uvedeny samostatně

## SOCIÁLNÍ VĚCI A ZDRAVOTNICTVÍ

Činnost odboru sociálních věcí a zdravotnictví v r. 2006 ovlivnilo několik zásadních legislativních změn, které přinesly zejména zvýšenou administrativní náročnost vykonávaných agend ve státní správě (dávková agenda, agenda sociálně právní ochrany dětí). Jednalo se zejména o tyto změny:

- účinnost nového správního řádu od 1. 1. 2006
- navýšení částek životního minima s účinností od 1. 1. 2006
- novela zákona o sociálně právní ochraně dětí č. 359/1999 Sb. ve znění pozdějších předpisů s účinností od 1. 6. 2006.

### Agenda dávek sociální péče

Rok 2006 byl posledním rokem, kdy při výkonu státní správy na úseku dávkové agendy byl využíván zákon o životním minimu (463/1991 sb. v pl. znění) a zákon o sociální potřebnosti (482/1991 v pl. znění).

Přestože pokračuje mírný pokles žadatelů o sociální dávky, započatý v r. 2005, neodráží se tato skutečnost na výši čerpaných prostředků. Důvodem je nejen zvýšení částek životního minima, ale také zvýšení hranice některých soc. dávek – např. příspěvku při péči o blízkou a jinou osobu.

Snižování počtu žadatelů o dávky soc. péče je ovlivněno:

- \* příznivou situací na trhu práce – zvyšuje se nabídka volných pracovních míst v našem miniregionu - snižuje se počet nezaměstnaných
- \* motivace a aktivizace osob k hledání cesty získávat prostředky na živobytí vlastní prací ze strany zaměstnanců OSVZ, vykonávajících tuto agendu
- \* soustavné upozorňování na zpřísnění legislativy ve věcech sociálních dávek od 1. 1. 2007 = nutnost pro některé klienty najít si práci
- \* přes shora uvedené skutečnosti se u části klientely odboru nedaří ani důslednou sociální prací přesvědčit o potřebě pracovat (výjimku tvoří občané, kteří mají velmi omezenou možnost uplatnění na trhu práce s ohledem na zdravotní handicap, příp. z důvodu vyšší věkové hranice, z důvodů péče o děti apod.)

Rok 2006 byl také intenzivní přípravou na zcela nový systém ve výplatách sociálních dávek – nejen z pohledu změny legislativy, ale i technického zabezpečení řízení o dávkách a jejich výplat (úplná změna programového vybavení těchto pracovišť) od 1. 1. 2007.

- Kromě zvládnutí teoretické i praktické přípravy na zavedení nového systému probíhalo také seznamování veřejnosti s novými legislativními změnami formou seminářů a přednášek, novinových článků apod.

V následujících tabulkách přinášíme přehled o čerpání dávek soc. péče v r. 2006 v porovnání s předchozími lety:

#### **Přehled vyplacených finančních prostředků v letech 2003 - 2006**

Rok	Objem vyplacených fin. prostředků v tis. Kč	Počet klientů
2003	56 230	3 780
2004	55 388	3 473
2005	52 335	3 356
2006	54 756	3 126

**Vydaná správní rozhodnutí v souvislosti s dávkovou agendou a agendou mimořádných výhod pro zdravotně postižené občany za období 1 - 12 /2006**

Druhy rozhodnutí	Počet
Zamítnutí žádostí	120
Přiznané dávky	2 186
Zvýšené dávky	2 084
Snížené dávky	1 340
Odejmuté dávky	1 103
Zastavené výplaty dávek	639
Přerušené výplaty dávek	119
Přiznání mim. výhod pro zdrav. postižené občany	216
Zamítnutí žádosti o MV	48
Zastavena řízení o MV	2
Odejmuto MV	8
<b>Počet rozhodnutí celkem</b>	<b>7 865</b>

**Pro přehled uvádíme čerpání prostředků podle druhů dávek soc. péče za r. 2006 v porovnání s r. 2005 – údaje jsou uvedeny v tis. Kč**

Druh dávky soc. péče	Čerpání v r. 2005	Čerpání v r. 2006	Počet klientů v r. 2006
<b><i>Dávky pro rodiny s dětmi</i></b>			
Opakovaný peněžitý příspěvek	14 170	13 265	521
Jednorázový peněžitý příspěvek	331	386	128
Věcná pomoc	0	0	0
Příspěvek na výživu dítěte	603	462	70
<b><i>Nezaměstnaní bezdětní a ost. skupiny obyv.</i></b>			
Opakovaný peněž. příspěvek	22 457	22 600	1 295
Jednorázový peněž. příspěvek	54	20	8
Věcná pomoc	0	0	0
Jednorázové příspěvky - kurátor	20	22	26
<b><i>Dávky pro staré a zdrav. postižené občany</i></b>			
Příspěvek při péči o osobu blízkou (senioři)	3 628	6 236	129
Příspěvek při péči o osobu blízkou (děti)	1 905	2 676	46
Opak. dávky na zvýš. náklady (OTRO, KP)	1 573	1 700	934
Příspěvek při používání TUS	225	222	158
Příspěvek na individuální dopravu	127	124	20
Přísp. na úhradu bezbariérového bytu	28	23	6
Příspěvek nevidomým osobám na vod. psa	9	9	1
Příspěvek na úpravu bytu	464	364	10
Příspěvek na zakoupení MV	1 527	1 570	18
Příspěvek na provoz MV	4 557	5 404	810
Příspěvek na opatření zvláštních pomůcek	574	1 976	41
Opakovaný – zvýš. živ. náklady (DIA, ZTP/P)	52	123	15

Statistický přehled včetně výkladu o výkonu státní správy na úseku sociálně právní ochrany dětí:

#### **Výkon SPO v působnosti obce:**

Druh činnosti	Počet v r. 2005	Počet v r. 2006
Dohledy stanovené městem *)	16	11
Zprávy podané soudům	145	132
Zprávy podané policii	115	108
Pohovory - trestná činnost dětí	37	28
Šetření v rodinách	229	216
Pohovory – neoml. absence **)	2	18

\*) rozhodnutí o stanovení dohledu ze strany města volíme pouze výjimečně v případech, kde se domníváme, že takto stanovený dohled může přinést kladné výsledky - jedná se o rodiny, kde je naděje s tímto dohledem změnit postoj zejména k výchově dětí, hygienickým poměrům, v nichž tyto vyrůstají apod. Tam, kde jsou déletrvající problémy s rodinou, volíme návrh stanovit toto výchovné opatření soudem.

\*\*) nárůst neomluvené absence v r. 2006 v porovnání s r. 2005 je pouze v rodinách, které nejsou poživateli sociálních dávek, často jsou zde i jiné výchovné problémy v rodině

#### **Výkon SPO obce s rozšířenou působností:**

Úkony SPO	Údaje za r. 2005	Údaje za r. 2006
Počet nových spisů Om	225	217
Evidovaný počet případů	2 932	2 921
Živé spisy *)	1 464	1 356
Počet spisů Nom	64	49
Počet šetření v rodinách	739	751
Účast při soudních jednáních	172	151
Počet zpráv soudům	695	681
Počet zpráv Policii ČR	125	112
Dohled stanovený soudem	39	47
Počet dětí v ústavní péči **)	30	18
Nově realizována ÚV v r. 2006	6	4
Zásahy zam SPO v době prac. pohot. ***)	33	23

\*) počet spisů, ve kterých byl ve sledovaném roce proveden alespoň 1 úkon

\*\*) soudy nařizují ústavní výchovu pouze v nezbytných případech, mnohem častěji se hledá řešení prostřednictvím jiných opatření – nejčastěji stanovením soudního dohledu nad výchovou dětí – viz údaj o počtu dohledů. Přináší to ovšem zvýšené nároky na sociální práci s rodinou. V r. 2006 došlo ke zrušení ústavní výchovy zejména z důvodu dosažení zletilosti dětí.

\*\*\*) v r. 2006 došlo ke snížení počtu zásahů zejména z toho důvodu, že není nutná účast při zadržení nezl. při drobných krádežích v marketech. Pracovní pohotovost je nejčastěji využívána k výslechům na Policii ČR při zadržení nezl. při spáchání tr. činnosti, narůstají požadavky na účast zaměstnance SPO při předání dítěte ke styku s rodičem, dále pak poskytnutí okamžité pomoci dítěti.

### **Náhradní rodinná výchova (dále NRV)**

Novelou zákona o SPO, která nabyla účinnosti od 1. 6. 2006 byly řadou ustanovení upraveny podmínky pro náhradní rodinnou péči, které by měly ve svém důsledku rozšířit možnosti většině dětí vyrůstat v přirozeném rodinném prostředí a co nejvíce eliminovat kolektivní pobyty v ústavní péči. Jak je patrné z následující tabulky, zatím tento očekávaný pozitivní vývoj v praxi příliš nezaznamenáváme.

<b>NRV - osvojení, pěst. péče, poručenství</b>	<b>r. 2005</b>	<b>r. 2006</b>
Počet dětí v pěst. péči (PP)	10	12
Poručenství (počet dětí)	7	2
Osvojení (počet přijatých dětí)	1	1
Předáno do PP	3	2
Počet žadatelů o osvojení	11	8
V r. 2006 zprostředkována příprava pro převzetí dítěte do NRV *)	3	0
V r. 2006 nově požádali o NRV	3	5

\*) tuto fázi v řízení o svěření dítěte do NRV převzaly novelou zákona krajské úřady

Situaci v oblasti náhradní rodinné péče v našem správním obvodu můžeme komentovat následovně:

- stagnující, spíše klesající zájem o převzetí dítěte do NRV
- zájem je většinou pouze o děti kojeneckého věku, a pokud jde o formu – převládají žádosti o osvojení
- potenciální žadatelé mají obavy z pěstounské péče zejména s ohledem na možnost styku dítěte s biologickým rodičem a možností jeho působení na dítě. Bojí se převzetí větších dětí z obav o menší ochotu přizpůsobit se, změnit návyky v chování dítěte a novým fenoménem této kategorie je obava ze zvládnutí puberty těchto dětí.
- další důvod lze spatřovat v málo stabilní ekonomické situaci v našem regionu a skutečnosti, že jsou na rodiny s dětmi kladeny větší finanční požadavky (obava ze ztráty zaměstnání, podstatného poklesu životní úrovně apod.)
- klesá naopak obava ze složitého řízení o svěření dítěte do NRV – po absolvování sociálně právního poradenství k této problematice žadatelé přistupují ochotně k dalšímu procesu NRV.

<b>Trestná činnost dětí a mládež - klienti kurátora pro mládež</b>			
<b>r. 2006</b>	<b>Celkem</b>	<b>Z toho dětí do 15 let</b>	<b>Mladiství</b>
Trestná činnost *)	28	9	19
Přestupky **)	21	0	21
Výchovné problémy ***)	136	89	47
Dohledy	5	5	0
Návrhy na předb. opatření	5	3	2

\*) trestná činnost je ve většině případů majetkového charakteru, ojediněle spojena s užitím násilí (loupež, vyhrožování ublížením na zdraví apod.)

\*\*\*) téměř výhradně se jedná o přestupky proti majetku – krádeže, vandalství

\*\*\*\*) jedná se o případy na základě kontaktu školy (nedostatečná spolupráce rodiny se školou, výchovné problémy), dále pak intervence rodičů, kteří nevládají výchovu vlastních dětí a žádají o pomoc a poradenství, stoupá počet dětí, které mají problémy s požíváním alkoholu, ojediněle se zjišťují případy užívání návykových a omamných látek

Tato činnost vyžaduje úzkou spolupráci s manažerem prevence kriminality, často také nízkoprahovým zařízením pro děti a mládež Klubem Kamarád. Téměř ve 100 % případů nemají děti vhodně využitý volný čas, schází u nich zájmové aktivity, motivace a podpora rodiny v tomto směru. Pracovníci SPO často narážejí na laxní přístup rodičů, neochotu podílet se byť drobnými finančními částkami na zájmové činnosti a naopak zjišťují negativní vliv výchovného působení rodiny včetně demotivujícího osobního příkladu rodičů.

Kromě Klubu Kamarád je nepostradatelným pomocníkem v řešení rodinných krizí mezi rodiči, případně mezi rodiči a dětmi nestátní zařízení – o. p. s. SALUS Kopřivnice, který významným způsobem pomáhá pracovnícům SPO při řešení situací rodinných krizí a domácího násilí.

V r. 2006 začala u tohoto zařízení odborná příprava na projekt Sanace rodiny, který by měl ve spolupráci s oddělením SPO pomoci řešit zejména v rodinách s nízkou sociálně-kulturní úrovní déletrvající krizové stavy. Spolupráce na tomto projektu započala v r. 2007.

## V oblasti samosprávných činností zajišťuje odbor SVZ:

- v péči o staré a zdravotně postižené občany:

### Kluby důchodců

Městský klub důchodců - se sídlem Kopřivnice, Štefánikova 1074

Klub důchodců Mniší-Vlčovice - se sídlem v Kulturním domě Mniší

Podpora Klubů důchodců ze strany města Kopřivnice spočívá v úhradě neinvestičních nákladů prostor pro činnost členů KD a dále pak je finančně podporována kulturní, společenská, zájmová a sportovní činnost jejich členů. V r. 2006 město podpořilo uvedené aktivity našich seniorů částkou **63 600 Kč**.

Město Kopřivnice dále umožňuje občanskému sdružení Asociace zdravotně postižených - smíšená organizace Kopřivnice využívat pro svou činnost prostory Klubu důchodců Kopřivnice, Štefánikova 1074 a rovněž jejich aktivity - zejména v oblasti sportovní činnosti - město podporuje svými dotacemi - nejznámější akcí jsou již tradiční Sportovní hry pro zdravotně postižené - v r. 2005 již proběhl 9. ročník. Sportovních her se účastní soutěžící z řad handicapovaných občanů z celé ČR. Město již tradičně na tuto akci finančně přispívá Asociaci zdravotně postižených – v r. 2006 částkou **30 tis. Kč**.

### Společenský aktiv pro seniory

Úkoly vyplývající z Pravidel společenského aktivu pro seniory (tato Pravidla schválila Rada města Kopřivnice) zajišťuje v oblasti péče o seniory odbor SVZ. Upravují možnosti čerpání prostředků na zajištění:

- společenských akcí pro seniory v Kopřivnici a místních částech (Seniorská odpoledne)
- zajištění blahopřání jubilantům - dle Pravidel
- zajištění vánočních dárek občanům města, žijícím v domovech důchodců a ústavech soc. péče

Pro tyto účely město vynaložilo v r. 2006: **35,5 tis. Kč**

### Sociální hospitalizace

V r. 2006 pokračovala spolupráce města s a. s. THERÁPON 98, se sídlem Kopřivnice, Štefánikova 1301 ve věci poskytování ústavní sociální péče ve zdravotnickém zařízení - s finanční podporou města. Této formy péče využilo v r. 2006 celkem **10 občanů** města, náklady ze strany města činily na tuto formu péče celkem: **226 780 Kč**.

### Osobní asistence

Tato soc. služba, kterou na území města Kopřivnice vykonává **o. p. s. Podané ruce - Společnost pro osobní asistenci se sídlem ve Frýdku-Místku** byla občanům nabídnuta i v r. 2006. O tuto službu požádalo celkem **5 občanů**, podpora města pro uvedenou obecně prospěšnou společnost činila částku: **37 600 Kč**

## Sociální služby města Kopřivnice

### Středisko sociálních služeb města Kopřivnice, p. o.

Ředitel organizace: Mgr. Jaromír Navrátil

Sídlo: Česká 320, Kopřivnice

Středisku soc. služeb byly svěřeny do správy:

#### Domy s pečovatelskou službou:

DPS Česká 320 - 101 bytových jednotek

5 ubytovacích kapacit pro krátkodobé umístění (domovinky) - 10 lůžek

(během r. 2006 byla kapacita rozšířena z 8 na 10 lůžek)

DPS Masarykovo náměstí 650 - 27 bytových jednotek

V obou objektech je poskytována pečovatelská služba a domácí ošetřovatelská péče (rovněž pro pečované v terénu)

Na DPS Česká jsou k dispozici pro obyvatele DPS i ostatní občany města tyto služby:

- rehabilitace, pedikúra, kosmetika, kadeřnictví, prádelenské služby – tyto jsou poskytovány v rámci úkonů pečovatelské služby, nikoli pro komerční účely

V r. 2006 byla poskytnuta pečovatelská služba celkem **298** občanům (z toho dovoz obědů 287)  
Domovinku využilo v r. 2006 celkem **27** klientů.

### **Azylový dům pro muže a ženy**

Sídlo: Kopřivnice, Horní 1114

Vedoucí AD - p. Anežka Fabiánová

Kapacita - 20 míst

V r. 2006 využilo ubytovací služby 34 mužů a 8 žen

### **Ústav sociální péče pro zdravotně postižené občany s kombinovanými vadami (denní pobyt) KOPRETINA**

Sídlo - Kopřivnice - Vlčovice 76

Vedoucí zařízení: p. Monika Petrová

Počet umístěných občanů v r. 2006: 17

Aktivity: společenské, kulturní, sportovní, rehabilitační zázemí

pracovní terapie (tkalcovská dílna, ruční práce, košíkářství, drobné stolařské práce)

taneční terapie, hipoterapie, plavání.

## **Nestátní zařízení sociálních služeb ve městě**

### **SALUS, o. p. s. - Domov pro rodiče a děti v nouzi, krizové centrum pro děti a mládež**

Ředitelka zařízení: Mgr. Karel Radiměšský

Sídlo: Kopřivnice, Tyršova 1015

Účel zařízení:

- poskytuje dočasné ubytování pro rodiče a děti v nouzi

- v rámci domova jsou k dispozici 3 pokoje pro řešení krizových situací - Krizové centrum pro děti a mládež

Čtyřlístek

- poradenská činnost, aktivní pomoc při řešení mimořádných životních situací klientů Domova

Kapacita zařízení: 20 míst, z toho 6 lůžek pro krizové centrum

Využití v r. 2006: 53 rodičů s dětmi (19 matek a 34 dětí)

11 dětí na krizovém lůžku

Podpora zařízení ze strany města Kopřivnice v r. 2006: 600 000 Kč

# ŽIVOTNÍ PROSTŘEDÍ

## Ovzduší

### Kvalita ovzduší

#### Monitoring ovzduší

Na území České republiky je stav znečištění ovzduší sledován Českým hydrometeorologickým ústavem - právníkou osobou zřízenou Ministerstvem životního prostředí (MŽP) ČR. Rokem 1990 se začalo s koncepčním řešením kvality ovzduší v České republice. V letech 1991 až 1995 byla na území celé republiky vybudována síť monitorovacích stanic.

Kvalita ovzduší v Moravskoslezském kraji byla do poloviny roku 2003 zjišťována na 16 automatizovaných stanicích (AIMS – automatizované imisní monitorovací stanice) a 4 manuálních stanicích (tzv. manuální monitorovací stanice). V Kopřivnici byla stanice AIMS, která zjišťovala stav SO<sub>2</sub>, NO<sub>x</sub> a polévatý prach umístěna od roku 1995 do konce června 2003 v Kopřivnici – Lubině. Ve druhé polovině roku 2003 však v rámci redukce celostátní sítě monitorovacích stanic byla zrušena i tato tzv. požadová AIMS v Kopřivnici – Lubině.

#### Místní program zlepšování kvality ovzduší

Od roku 2004 je území města Kopřivnice opakovaně vyhlášováno ve Věstníku Ministerstva životního prostředí (MŽP) ČR jako oblast se zhoršenou kvalitou ovzduší (OZKO). Do OZKO byla Kopřivnice zařazena pro překračování imisních limitů pro tzv. suspendované částice frakce PM<sub>10</sub> (polévatý prach) a polycyklické aromatické uhlovodíky vyjádřené jako benzo(a)pyren (B(a)P). Zařazení města Kopřivnice, měst a obcí v územně správním celku Kopřivnice jako obce s rozšířenou působností (ORP) do OZKO bylo podnětem pro zpracování tzv. Místního programu zlepšování kvality ovzduší (MPZKO). MPZKO byl dokončen v listopadu 2006. Hodnotí celé území správního celku Kopřivnice a zároveň i jednotlivá města a obce tohoto správního území samostatně z hlediska emisního a imisního zatížení. Na základě zjištěných údajů navrhuje nápravná opatření, která by měla být realizována za účelem splnění imisních limitů PM<sub>10</sub> a B(a)P.

MPZKO má být vydán v podobě nařízení města, které bude závazné pro všechny orgány a správní úřady při výkonu veřejné správy, zejména při územním plánování, územním rozhodování a povolování staveb nebo jejich změn a posuzování vlivu staveb nebo technologií na životní prostředí.

#### Studie vlivu Průmyslové oblasti v Kopřivnici na ovzduší

V průběhu roku 2006 vznikl v souvislosti s příchodem dalších investorů do Průmyslového areálu Vlčovice (PAV) požadavek na zjištění vlivu PAV a zdrojů v areálu Tatry (společně pojmenováno jako průmyslová oblast) na kvalitu ovzduší. Pozornost byla věnována polévatému prachu PM<sub>10</sub> a polycyklickým aromatickým uhlovodíkům (B(a)P), tedy znečišťujícím látkám, kvůli nimž je město vyhlášeno jako OZKO. Z výsledků vyplynulo, že zhoršená imisní situace je způsobena kombinací vlivů dálkového přenosu znečištění z Ostravska a zejména Průmyslové oblasti. Významný vliv na kvalitu ovzduší mají zejména starší zdroje v areálu Tatry, nové zdroje v PAV se na zhoršené kvalitě ovzduší podílejí jen velice málo. Zhoršenou imisní situaci u B(a)P na území města Kopřivnice způsobují zejména lokální topeniště a automobilová doprava.

#### Benzo(a)pyren

Benzo(a)pyren je sledovaným zástupcem skupiny polyaromatických uhlovodíků, což jsou sloučeniny s velice rozmanitými rizikovými vlastnostmi. Řada z nich jsou potenciální karcinogeny a mutageny, mnohé mají toxické vlastnosti. Představují nebezpečí jak pro žijící organizmy, tak i pro následné generace. V ovzduší se polyaromatické uhlovodíky vyskytují ve dvou formách, a to jak sorbované na prachových částicích, tak v plynné formě jako páry. Jejich obsah v ovzduší je bezprostředně závislý na imisních koncentracích prachu v ovzduší. Zájem o jejich emise do atmosféry je v posledních letech iniciován zejména vzhledem k prokázané toxicitě, mutagenitě a karcinogenitě, které představují v současné době mimořádně aktuální problém. V důsledku toho jsou polyaromatické uhlovodíky limitovány a sledovány v pitných vodách, povrchových vodách a podzemních vodách, v zemědělské půdě, v atmosféře i v odpadech.

## Výkon státní správy

Městský úřad Kopřivnice, odbor životního prostředí a zemědělství, orgán ochrany ovzduší vykonává státní správu na úseku ochrany ovzduší dle zákona č. 86/2002 Sb., o ochraně ovzduší a o změně některých dalších zákonů, ve znění pozdějších předpisů, pro celé území ORP Kopřivnice.

Dle tohoto zákona obecní úřad obce s rozšířenou působností rozhoduje o vyměření poplatku provozovatelů středních stacionárních zdrojů znečišťování ovzduší (ZZO), vede evidenci středních stacionárních ZZO a evidenci vyměřených poplatků za znečišťování ovzduší.

Odbor životního prostředí, jako orgán ochrany ovzduší obce, taktéž rozhoduje o výši poplatku provozovatelů malých stacionárních ZZO. Poplatek vybírá a vymáhá obecní úřad podle zákona č. 337/1992 Sb., o správě daní a poplatků, ve znění pozdějších předpisů. Orgán ochrany ovzduší ukládá provozovateli pokuty za nesplnění některé z povinností dle zákona o ochraně ovzduší. Provozovateli, který neplní povinnosti stanovené tímto zákonem, uloží orgán ochrany ovzduší opatření ke zjednání nápravy.

V roce 2006 bylo orgánem ochrany ovzduší vydáno:

Název úkonu	Množství
Sdělení o nevyměření poplatku	35
Rozhodnutí o vyměření poplatku – střední zdroje	15
Rozhodnutí o vyměření poplatku - malé zdroje	3
Rozhodnutí o udělení pokuty	2
Vyjádření ke stavebním úpravám, stavbám, záměrům pro územní a stavební řízení, EIA	130
Kontroly dodržování povinností provozovatelů stacionárních zdrojů	5
Emisní bilance středních zdrojů pro MŽP	1
Zpracování seznamů zdrojů VOC pro MŽP	1
Výkaz – poplatky za znečišťování ovzduší za střední zdroje	1

## Odpady

### Sběr a třídění odpadů

#### Komunální odpad

V roce 2006 bylo na území města Kopřivnice a místních částí vyprodukováno a společností SLUMEKO, s. r. o., Kopřivnice svezeno celkem 6 532 tun komunálního odpadu, z toho 31 tun odpadu nebezpečného (N).

Ostatní odpad (O) nevhodný k využití byl předáván k odstranění na řízených skládkách odpadů, a to především na skládku SKLADEKO, s. r. o., Staříč nebo ASOMPO, a. s., v Živicích u Nového Jičína.

Tříděný odpad byl předáván k využití zpracovatelům jednotlivých druhů odpadů jako tzv. druhotná surovina, odpad ze zeleně byl předáván na kompostárnu ke zpracování na kompost.

Celkové množství odpadu (t)	Celkové množství komunálního odpadu								
	1998	1999	2000	2001	2002	2003	2004	2005	2006
<b>svezené firmou Slumeko, s. r. o.</b>	4 867	5 418	5 564	5 995	6 470	6 362	6 612	5 631	6 532
komunální odpad –skládkováno	3 692	3 934	3 958	4 271	4 706	4 577	4 636	3 962	4 988
- z toho objemný odpad	--	183	137	171	241	127	264	225	338
odpad ze zeleně	688	741	564	773	804	606	493	491	611
uliční smetky	126	311	278	279	293	133	308	127	89
stavební odpad	297	186	180	150	203	344	298	146	132
výkopová zemina, kameny	50	120	22	40	15	9	-	-	-
separovaný odpad	344	369	387	395	370	418	455	484	551
nebezpečný odpad	-	18	31	36	29	60	60	64	31
ostatní odpady	-	14	126	132		88	98	132	130

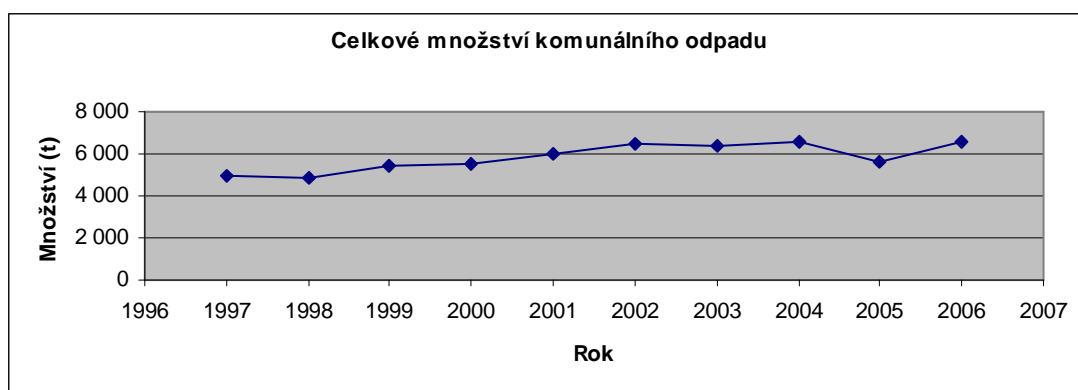

### Nebezpečný odpad

Nebezpečný odpad odevzdali občané města a místních částí především do mobilní sběrný nebezpečných odpadů, která dvakrát během roku 2006 objížďela předem určená a vyhlášená stanoviště. V průběhu celého roku odevzdávali občané nebezpečné odpady také ve sběrně v areálu dotřídovací linky. Shromážděný nebezpečný odpad byl pak předáván k využití nebo odstranění osobám s příslušným oprávněním.

### Množství nebezpečných odpadů odevzdaných v letech 2000 – 2006 podle jednotlivých druhů

Druh odpadu	Kat. odpadu	2000 množství (t)	2001 množství (t)	2002 množství (t)	2003 množství (t)	2004 množství (t)	2005 množství (t)	2006 množství (t)
kovové obaly se škodlivinami	O/N	0,590	0,474	1,181	1,872	3,426	3,106	2,832
plastové obaly se škodlivinami	N	0,663	0,410					
absorp. činidla, filtrační materiály	N	0,228	0,082	0,084	0,358	0,283	0,453	0,240
rozpouštědla	N	0,496	0,405	0,481	0,428	0,782	0,425	0,258
akumulátory	N	1,087	4,392	3,757	4,094	4,874	5,900	5,033
oleje/tuky	N	0,946	0,800	0,660	0,970	0,677	1,360	1,207
barvy, lepidla	N	3,367	3,217	3,606	5,744	4,527	4,462	4,356
léky	N	0,051	0,029	0,040	0,036	0,165	-	-
pesticidy	N	0,134	0,101	0,161	0,414	0,100	0,206	0,168
zářivky	N	0,067	0,017	0,085	0,257	0,089	0,062	0,010
ledničky	N	10,230	10,357	18,069	18,263	22,330	25,229	6,984
elektrotechnický odpad	N	9,235	8,901	10,787	13,854	16,792	18,770	5,487
asfaltové směsi s obsahem dehtu	N	-	-	-	11,794	5,202	2,886	2,883
staveb. materiály s obsahem azbestu	N	-	-	-	2,320	0,559	0,509	0,791
ostatní nebezpečné odpady	N	-	-	-	0,049	0,253	0,206	0,340

### Tříděný odpad

Kvalitu vyříděných využitelných složek komunálního odpadu předtříděného již občany města do barevně odlišených kontejnerů významně zvyšuje dotřídovací linka, kde probíhá průběžně finalizace třídění plastů, papíru a obalů typu Tetrapack. Během roku 2006 bylo předáno zpracovatelům k dalšímu využití 568 tun vyříděného odpadu.

### Množství a složení vytríděného odpadu

Využitelná složka komunálního odpadu (t)	1997	1998	1999	2000	2001	2002	2003	2004	2005	2006
sběrový papír	136,0	136	139	177	197	135	187	167	194	225
plasty	18,3	23	44	85	112	68	95	94	120	135
sklo barevné a bílé	189,2	210	204	133	280	121	119	172	153	191
kovy								21	17	17
<b>celkové množství</b>	<b>343,5</b>	<b>369</b>	<b>387</b>	<b>395</b>	<b>589</b>	<b>324</b>	<b>401</b>	<b>454</b>	<b>484</b>	<b>568</b>

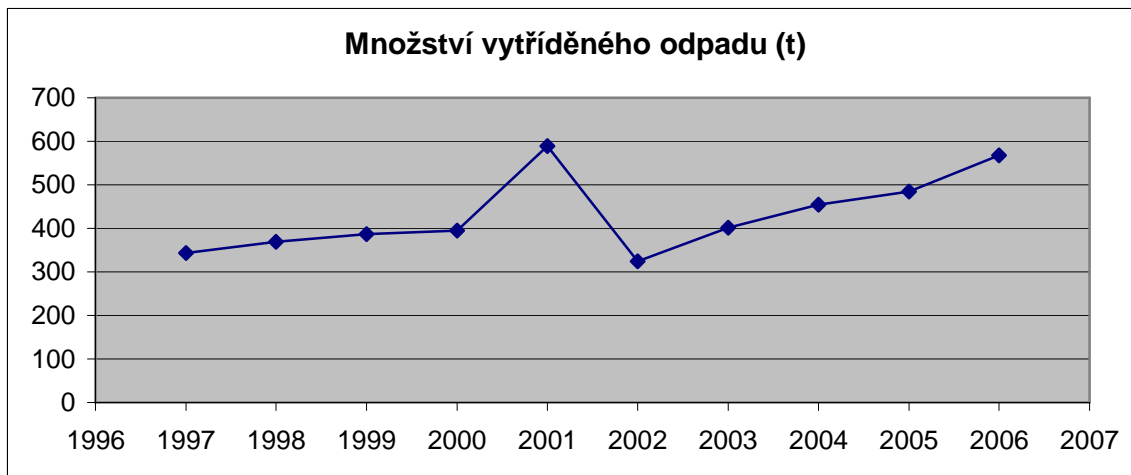

### Sběr použitých baterií

Koncem roku 2004 se město Kopřivnice zapojilo ve spolupráci s firmou ECOBAT, s. r. o., Praha do sběru použitých suchých baterií. Celkem bylo zřízeno 25 sběrných míst (mateřské a základní školy, VOŠ, SOŠ a SOU, Dětské centrum, Klub Kamarád, SLUMEKO, s. r. o., Kulturní dům Kopřivnice a Městský úřad Kopřivnice).

Ve školním roce 2004/2005 proběhla soutěž ve sběru použitých baterií ve dvou kategoriích – mateřské školy a základní školy. Byly přijímány veškeré tzv. suché baterie nebo akumulátory do hmotnosti 750 g – knoflíkové články, mikrotužkové a tužkové baterie, monočlánky, ploché baterie, 9V hranaté baterie, akumulátory do mobilních telefonů, notebooků nebo ručního nářadí. Celkem se nasbíralo 520 kg baterií, v následujícím školním roce 2005/2006 to bylo 430 kg. Baterie byly odevzdány k recyklaci společnosti ECOBAT, s. r. o., Praha.

### Koncepce odpadového hospodářství

V srpnu 2006 byly ukončeny práce na Koncepci odpadového hospodářství (KOH) pro Kopřivnici a její správní území jako obce s rozšířenou působností. Zpracování této KOH bylo dobrovolnou aktivitou všech měst a obcí ve správním území koordinovanou městem Kopřivnice. Hlavním cílem KOH bylo zmapovat a zhodnotit stav nakládání s odpady ve správním území a to jak pro jednotlivá města a obce, tak komplexně za celé území a navrhnout možnosti optimalizace nakládání s komunálními odpady. Na zpracování KOH získalo město v roce 2005 dotaci z rozpočtu Moravskoslezského kraje ve výši 200 tis. Kč. KOH je k nahlédnutí na internetových stránkách města Kopřivnice.

### Studie využití biologicky rozložitelných odpadů

V průběhu roku 2006 byla zpracována i Studie využití biologicky rozložitelného odpadu pro území města Kopřivnice, jeho správního území a okolí (Nový Jičín, Frenštát). Impulzem ke zpracování jsou problémy s využitím a zneškodňováním tohoto odpadu.

Odpady biologického původu jsou kvantitativně významnou skupinou odpadů a způsob nakládání s nimi může pozitivně i negativně ovlivnit základní složky životního prostředí. Při jejich skládkování se uvolňují plyny, především metan, který zvyšuje antropogenní vlivy na skleníkový efekt. Ty mohou být podle současných poznatků vědy významnou příčinou globálního oteplování a s ním souvisejícím nástupem nevratných klimatických změn. Převážná část těchto odpadů je předurčena k potenciálnímu materiálovému nebo energetickému využití. Obsahují rostlinné živiny a organickou hmotu, kterou je možno stabilizovat a výhodně uvádět do přírodního koloběhu jako organické hnojivo – kompost. Cílem této studie bylo zmapovat množství

tohoto odpadu a navrhnout optimální ekologické a ekonomické využití. To je nabízeno v několika variantách. Celý dokument je k nahlédnutí na internetových stránkách města.

## Výkon státní správy

Městský úřad Kopřivnice, odbor životního prostředí a zemědělství, orgán odpadového hospodářství vykonává státní správu na úseku odpadového hospodářství dle zákona č. 185/2001 Sb., o odpadech a o změně některých dalších zákonů (dále jen „zákon o odpadech“) pro celé správní území města, jako obce s rozšířenou působností (ORP).

Orgán odpadového hospodářství vydává souhlasy k nakládání s nebezpečným odpadem a ke společnému shromažďování odpadů. Dále jako dotčený správní úřad dává vyjádření k navrhovaným záměrům, zpracovává hlášení produkcí odpadů podnikatelů, evidenci přepravy nebezpečných odpadů, apod.

V roce 2006 bylo orgánem odpadového hospodářství vydáno:

Název úkonu	Množství
Souhlas k nakládání s nebezpečnými odpady	102
Souhlas ke společnému shromažďování odpadů	15
Vyjádření ke stavebním úpravám, stavbám, záměrům pro územní a stavební řízení, posuzování vlivů na životní prostředí	120
Evidenční listy přepravy nebezpečných odpadů - evidence, zpracování	260
Hlášení o produkci a způsobu nakládání s odpady, včetně hlášení o autovracích, zařízeních, sběrných dvorů, skladů odpadů a hlášení o vydaných rozhodnutích	85
Kontroly dodržování povinností původců dle zákona o odpadech	20

- Souhlas k nakládání s nebezpečnými odpady se vydává formou rozhodnutí pro právnické osoby nebo fyzické osoby oprávněné k podnikání, které produkují do 100 t nebezpečného odpadu ročně. Jsou to například úřady, zdravotnická zařízení, autoservisy a různé výrobní závody.
- Souhlas ke společnému shromažďování odpadů se vydává také formou rozhodnutí, po zaplacení správního poplatku ve výši 1 tis. Kč. Je možností pro podnikatele, kteří předávají odpad např. jako náhradní palivo do spalovny a jeho třídění v místě vzniku tedy není nutné. Souhlas může být vydán pro odpady kategorie nebezpečné a ostatní.

## Likvidace autovraků ve městě

Město Kopřivnice organizovalo v roce 2006 v rámci Dne Země tuto akci pro majitele nepojízdných aut, kteří tak mají možnost zbavit se vraků zdarma a to včetně odtahů, již potřeží. Protože této možnosti však všichni nevyužijí, je třeba v ostatních případech postupovat při likvidaci vraků podle platné legislativy.

Ve stejném roce převzal odbor životního prostředí a zemědělství celou agendu likvidace vraků. Do konce roku byly k ekologické likvidaci předány tři vraky, o které jejich majitelé nejevili zájem. V současné době je evidováno cca 60 automobilů, které prochází procesem od výzvy k odstranění až po ekologickou likvidaci.

Výpočet nákladů na odstranění vraku

	Úplný vrak	Neúplný vrak
Odtah	cca 880,- Kč	cca 880,- Kč
Parkování na určeném parkovišti	119,- Kč / den max. 7 378,- Kč / 2 měsíce	119,- Kč / den max. 7 378,- Kč / 2 měsíce
Likvidace	zdarma	2 380,- Kč
<b>Celkem maximálně</b>	<b>8 258,- Kč</b>	<b>10 638,- Kč</b>

## Vodní hospodářství a ochrana vod

### Údržba a opravy toků a nádrží ve správě města

#### Udržovací práce na mlýnském náhonu v Lubině

Odbor životního prostředí a zemědělství zajišťoval v průběhu roku 2006 udržovací práce na mlýnském náhonu v místní části Lubina. Konkrétně byly provedeny místní opravy koryta kamennou rovnalinou, sečení travního porostu v délce cca 600 m po obou březích náhonu. V korytě náhonu kolem bývalého kravína v Drnholci byly odstraněny nánosy a sedimenty a prořezána pobřežní zeleň. Tyto udržovací práce přišly na 55 tis. Kč.

#### Udržovací práce na mlýnském náhonu ve Vlčovicích

V roce 2006 byly u stavidel na jezu odtěženy z koryta náhonu sedimenty, bylo opraveno stavidlo regulující nátok vody na bývalý mlýn, kolem koryta byla prořezána pobřežní zeleň a posečena tráva. V polovině roku byla uzavřena smlouva s novým správcem náhonu ve Vlčovicích. Tyto běžné udržovací práce včetně odměny správci náhonu přišly městskou pokladnu na 37 tis. Kč.

Nad kostelem byly na korytě náhonu provedeny rozsáhlejší udržovací práce v celkové délce 80 m. V zúžené části bylo koryto rozšířeno a opevněno kamennou rovnalinou. Cena těchto prací 165 tis. Kč.

#### Údržba Kopřivničky v pramenní oblasti

Údržba drobného vodního toku byla provedena i kolem Husovy lípy. Vyčištění koryta vodního toku od odpadů, nánosů a sedimentů a prořezání pobřežních dřevin bránících průtoků vody již bylo nezbytné. V místě křížení toku s vodovodní přípojkou bylo koryto vodního toku utěsněno jílem (asi 10 m). V horní části koryta nad Husovou lípou byla provedena oprava propustku kamennou rovnalinou.

V roce 2006 byla zpracována studie odvedení povrchových vod z vodního toku tekoucího kolem Husovy lípy do Kopřivničky, protože čisté povrchové vody tekoucí z lesa jsou zcela zbytečně zaústěny do jednotné kanalizace na ulici Husova.

#### Vodní nádrž Šostýn

V okolí vodní nádrže Šostýn byl posečen travní porost, průběžně byly odstraňovány odpady z nádrže a jejího okolí. Důležitá byla oprava folie uložené na dně, která se vlivem podzemní vody vzdula. Byla provedena oprava výustního objektu kamennou rovnalinou a utěsnění přepadu v zadní části nádrže pro zvýšení hladiny v rybníce.

#### Odkanalizování místní části Lubina

Směrnici Rady 91/271/EHS o čištění městských odpadních vod byl stanoven seznam aglomerací s počtem nad 2 000 ekvivalentních obyvatel, ve kterých je nutno v termínu do 31. 12. 2010 vybudovat nové nebo modernizovat stávající čistírny odpadních vod, vybudovat kanalizace. Do seznamu je zařazena i Aglomerace Kopřivnice – Lubina. Aglomerací Vlčovice a Mniší se tato povinnost týká až po roce 2015.

Město Kopřivnice se touto problematikou zabývá již od počátku roku 2004. Protože náklady na realizaci projektu přesahují výrazně finanční možnosti města, vstoupilo město Kopřivnice v červnu 2005 do Svazku obcí regionu Novojičínsko. Od září 2005 začal Svazek obcí (Nový Jičín, Životice, Mořkov a Kopřivnice) společně připravovat podklady pro podání žádosti o poskytnutí dotace z Fondu soudržnosti spravovaného Evropskou unií na odkanalizování všech měst a obcí ve Svazku.

Ve druhé polovině roku 2006 byly zahájeny práce na přípravě dokumentace pro stavební řízení k odkanalizování místní části Lubina.

#### Státní správa

V rámci výkonu státní správy vydal vodoprávní úřad pro celé správní území Kopřivnice jako obce s rozšířenou působností celkem 155 vodoprávních rozhodnutí. Z toho:

- povolení staveb vodních děl	56
- povolení k nakládání s vodami	40
- kolaudace staveb vodních děl	37
- schválení provozně manipulačních řádů	3
- jiná rozhodnutí	19

Vodoprávní úřad dále posuzoval a vyjadřoval se k 384 podaným záměrům doloženým projektovou dokumentací, které se jakýmkoliv způsobem dotýkají zájmů chráněných zákonem č. 254/2001 Sb., o vodách.

## Havárie

Stejně jako v předchozích třech letech, tak i v roce 2006 zajišťoval odbor životního prostředí a zemědělství nepřetržitou havarijní službu pro případ havárií na vodních tocích, při nichž může dojít k ohrožení nebo znečištění povrchových a podzemních vod. V průběhu roku vyjeli pracovníci k pěti ohlášeným nebo zjištěným případům.

## Deratizace

Deratizace města je prováděna především v objektech a zařízeních města. Pro větší účinnost zásahu jsou k provedení deratizace ve stejném období vyzýváni i další vlastníci objektů ve městě (např. Oblastní stavební bytové družstvo, REKAZ, Severomoravské vodovody a kanalizace, Energetika Tatra, OKD, a. s., Ostrava, soukromé prodejny potravin, bytová družstva). Deratizace města probíhala i v kanalizačních sítích v místních částech Lubina, Vlčovice a Mniší. Nástrahy byly pokládány na základě průzkumu výskytu hlodavců.

Deratizace byla prováděna ve dvou etapách, v termínu jaro (od 24. 4. do 7. 6.) a podzim (13. 9. až 30. 10. 2006). Pravidelně prováděná deratizace vede ke snížení výskytu těchto hlodavců na území města.

## Zemědělský půdní fond

Odnětí ze zemědělského půdního fondu (ZPF) a další s tím spojené úkony jsou prováděny podle zákona č. 334/1992 Sb., o ochraně zemědělského půdního fondu, ve znění pozdějších předpisů, pro celé správní území města Kopřivnice, jako obce s rozšířenou působností.

Městský úřad Kopřivnice jako obecní úřad obce s rozšířenou působností uděluje podle toho zákona souhlas k odnětí půdy ze ZPF o výměře do 1 ha, souhlas k návrhům tras nadzemních a podzemních vedení, pozemních komunikací, vodních cest a jejich součástí, pokud trasa nepřesahuje správní obvod tohoto města.

Městský úřad Kopřivnice, jako pověřený obecní úřad vydává dle tohoto zákona rozhodnutí o odvozech za odnětí půdy ze ZPF.

Množství zemědělské půdy, které bylo v posledních letech odňato na katastrálních územích Kopřivnice, Drnholec nad Lubinou, Mniší, Štramberk, Větřkovice, Vlčovice, Závišice a Ženkla, ukazuje následující tabulka:

Množství půdy trvale odňaté ze ZPF							
rok	2000	2001	2002	2003	2004	2005	2006
m <sup>2</sup>	12 543	49 185	64 404	12 549	65 511	72 754	57 977

Z celkového množství půdy odňaté za rok 2006 ze ZPF bylo na území města Kopřivnice a místních částí odňato 52 780 m<sup>2</sup> zemědělské půdy. Výše odvodů za odnětí půdy ze ZPF činila v roce 2006 celkem 648 399 Kč. Šedesát procent z této částky je příjmem Státního fondu životního prostředí ČR (389 039,4 Kč), čtyřicet procent příjmem rozpočtu města či obce, v jejímž obvodu se odnímaná půda nachází (259 359,6 Kč).

Největší plochy, které byly jednorázově odňaty ze ZPF, činily 1,9845 ha zemědělské půdy pro stavbu, Kopřivnice – výrobní hala pro fy RIEGER“ společnosti Rieger Automotive, s. r. o., a 1,1767 ha zemědělské půdy pro stavbu, Nový závod Seeber v Kopřivnici“ společnosti Seeber CZ, s. r. o., které jsou stavěny v Průmyslovém areálu Vlčovice.

Stejně jako v předchozích letech probíhal na základě rozhodnutí orgánu ochrany ZPF - Městského úřadu Kopřivnice i v roce 2006 rozvoz zeminy skryté na pozemcích Průmyslového areálu Vlčovice. Zemina schopná zúrodnění byla rozvážena z pozemků ve vlastnictví města Kopřivnice a společnosti Rieger Automotive, s. r. o., dotčených výstavbou výrobní haly společnosti Rieger Automotive, s. r. o., a rovněž výstavby výrobní haly společnosti Seeber CZ, s. r. o. Zemina v celkovém množství asi 5,333 tis. m<sup>3</sup> byla poskytnuta cca 55 žadatelům v okolí Kopřivnice za účelem rekultivace či ozelenění pozemků.

## Rostlinolékařská péče

Městský úřad Kopřivnice zajišťuje pro celé správní území města Kopřivnice, jako obce s rozšířenou působností výkon státní správy podle zákona č. 326/2004 Sb., o rostlinolékařské péči a o změně některých souvisejících zákonů, ve znění pozdějších předpisů.

Jedním z důsledků útlumu zemědělské výroby je i snižování počtu zemědělsky využívaných ploch. Tento, na jednu stranu příznivý jev, přináší na druhé straně do krajiny negativní prvky. Jedním z nich je zvyšující se množství ploch, které nikdo neudržuje. Na neudržovaných plochách bují plevel a následně se šíří i na pozemky udržované. Protože nekontrolovaný výskyt a šíření plevelů může ohrožovat životní prostředí, zdraví lidí či zvířat, je nutno tento nešvar odstraňovat. V průběhu roku 2006 bylo šetření provedeno na 52 pozemcích ve vlastnictví fyzických osob a 10 pozemcích ve vlastnictví právnických osob.

Vlastníci zaplevelených pozemků byli orgánem rostlinolékařské péče písemně vyzýváni, aby vhodným způsobem, např. sečením, plevel ve stanoveném termínu odstranili. Protože termíny stanovené k ošetření pozemků jejich vlastníci splnili, žádné pokuty nebyly uloženy.

## Lesní hospodářství

### Hospodaření v městských lesích

Těžební a pěstební práce prováděly v městských lesích na základě výsledků výběrových řízení tři firmy. Výkon odborné lesní správy provádí na základě rozhodnutí o udělení licence odborného lesního hospodáře od 1. 3. 2006 město Kopřivnice prostřednictvím odpovědného zástupce – lesního hospodáře.

### Těžba dřeva

V roce 2006 bylo vytěženo celkem 983,72 m<sup>3</sup> dříví. Mýtní úmyslná těžba byla provedena v porostech 6C14, (porost buku na jižní straně Pískovny o výměře 0,4 ha), 8H9 (porostní skupina v Mniší na Kazničově 0,34 ha), 3B5 (rekonstrukce porostu napadeného lýkožroutem smrkovým a václavkou – ředina – přeměna druhové skladby 0,25 ha), 6B4a (rekonstrukce části porostu napadeného lýkožroutem smrkovým a václavkou – ředina – přeměna druhové skladby 0,17 ha) a v porostu 2A10 (výběr - podpora přirozeného zmlazení na ploše 0,4 ha). Mýtní úmyslnou těžbou bylo na ploše cca 1,56 ha vytěženo celkem 627,43 m<sup>3</sup> dřeva. Předmýtní úmyslnou těžbou výchovnou bylo vytěženo 61,32 m<sup>3</sup> a těžbou nahodilou (vývraty, souše, kůrovec, rekonstrukce) 294,97 m<sup>3</sup>. Sumární evidence vytěženého dříví je vedena v evidenční části hospodářské knihy, která je uložena u lesního hospodáře.

V roce 2006 byl poprvé uplatněn nový systém prodeje dříví, jehož cílem je zvýšení výnosů při hospodaření v lesích. Vytěžené dříví se známými kvalitativními parametry jednotlivých sortimentů uložené na odvozním místě (skládce) prodává konečným odběratelům přímo vlastník lesa, v tomto případě město Kopřivnice prostřednictvím svého pracovníka (lesního hospodáře).

### Výchova lesních porostů

Výchova lesních porostů se prováděla prořezávkami a předmýtními úmyslnými těžbami do 40 let věku na ploše 6,4 ha.

### Zalesňování

Celková plocha zalesňování činila 1,43 ha, z toho na ploše 1,08 ha bylo provedeno první zalesnění po mýtní úmyslné těžbě. Na ploše 0,35 ha bylo provedeno opakované zalesnění a doplnění sazenic uhynulých a poškozených v minulých letech. Celkem bylo vysazeno 10 300 ks sazenic, z toho 2 200 ks smrku, 3 500 ks buku, 200 ks lípy, 3 200 ks dubu, 1 200 ks javoru klenu.

V lesích města bylo vysazeno o 1 400 ks sazenic více než bylo v plánu, protože v jarních měsících byly provedeny rekonstrukce dvou porostních skupin napadených kůrovcem a václavkou.

<b>Zalesnění v letech 2003 - 2006</b>				
<b>Druh (ks)</b>	<b>2003</b>	<b>2004</b>	<b>2005</b>	<b>2006</b>
smrk ztepilý	2 000	3 100	5 425	2 200
modřín evropský	x	x	150	x
buk lesní	1 000	4 100	3 300	3 500
javor klen	x	x	150	1 200
jasan ztepilý	x	500	x	x
borovice lesní	500	200	900	x
jedle bělokorá	x	x	x	x
dub letní	x	400	300	3 200
lípa srdčitá	100	850	1 300	200
topol černý	x	100	x	X
<b>Celkem</b>	<b>3 600</b>	<b>9 250</b>	<b>11 525</b>	<b>10 300</b>

### Státní správa

Od roku 2003 vykonává Městský úřad Kopřivnice státní správu lesů. V rámci této agendy vykonává dozor nad řádným hospodařením v lesích podle lesního zákona a dbá na ochranu pozemků určených k plnění funkcí lesa. Používat lesní pozemky k jinému účelu lze jen na základě rozhodnutí o jejich odnětí. Následující tabulka uvádí rozsah odnětí pozemků z lesního půdního fondu (LPF) v m<sup>2</sup>.

<b>Rok</b>	<b>2003</b>	<b>2004</b>	<b>2005</b>	<b>2006</b>
<b>území obce Kopřivnice</b>	0	46 815	971	644
<b>správní obvod města Kopřivnice</b>	4 765	51 292	1 340	1 812

Vlivem extrémně nízkých srážek a poměrně vysokých teplot během letních a podzimních měsíců došlo v měsících září a říjen k výraznějšímu nárůstu smrkových porostů napadených kůrovci na území celého správního obvodu. Rozsah škod se začal projevoval od listopadu a vlivem nadprůměrně vysokých teplot i v následujících zimních měsících. Prvořadým úkolem orgánu státní správy v předjaří bude dbát na řádné zpracování napadených stromů v lesních porostech před dokončením vývoje kůrovců a napadením dalších stromů v porostech.

### Myslivost

V roce 2006 došlo k definitivnímu zániku honitby Kopřivnice, která na území města existovala od roku 1993. O osudu honitby rozhodl až Nejvyšší správní soud v Brně, který rozsudkem zamítl stížnost Honebního společenstva Kopřivnice proti rozhodnutí o neuvedení honitby do souladu s novým zákonem o myslivosti účinným od 1. 1. 2003. Na území města Kopřivnice a místních částí se tak k 31. 12. 2006 nacházejí honitby Lubina (cca 763 ha), Příbor I. (část katastrálního území Drnholec nad Lubinou), honitba Tichá (část katastrálního území Mniší) a honitba Lichnov-Bordovice (část katastrálního území Vičovice). V těchto honitbách se chová srnčí zvěř, bažant obecný a zajíc polní. Výjimečně se zde objevuje migrující zvěř jelení a černá (prase divoké). Zvěř chovají a loví uživatelé honiteb. V honitbách Kopřivnice (do doby zániku) a Lubina bylo v roce 2005 uloveno 18 ks srnčí zvěře, 1 ks prasete divokého, 18 ks zajíce polního a 2 ks bažanta obecného

V Okresním vlastivědném muzeu v Novém Jičíně se každý rok koná chovatelská přehlídka trofejí ulovené zvěře za účelem posouzení chovné kvality zvěře a kontroly lovu zvěře. V roce 2006 se přehlídka uskutečnila v termínu od 4. dubna do 7. května.

## Veřejná zeleň

### Výsadba, kácení a údržba veřejné zeleně ve městě

#### Výsadba

V roce 2006 bylo v Kopřivnici a místních částech vysázeno celkem **139** vzrostlých stromů a **3 067** kusů keřů. V převážné většině případů šlo o náhradní výsadbu uloženou orgánem státní správy za povolené kácení. Přehled vysazovaných stromů, místo a druh je uveden v následujících tabulkách. Z druhového hlediska převažuje výsadba stromů listnatých stromů jejich méně vzrůstných forem, které jsou vhodnější do městského prostředí.

Celkový přehled	
Stromy *	139
Keře	3 067
* alejový strom se zemním balem, obvod kmene min 12 – 14 cm	

Lokalita	Stromy	Keře	Druh
<b>Kopřivnice</b>			
alej u autobusového nádraží	14		okrasné třešně
alej podél Kopřivničky, centrum	20		okrasné třešně
alej na ul. Komenského	14		okrasné třešně
letní stadion Kopřivnice	12		sloupovité duby a douglasky
keřový pás podél ul. Obránců míru		1 100	řezaný javor
Regenerace sídliště Sever, realizace RC 8 a 9	19	148	hrušně, duby, okrasné třešně
ozelenění II. haly města v PAV	17	1 493	lípy, jeřáby
Ul. Pod Morávií		276	kaliny, bobkovišně, magnólie, vilíny
Ostatní drobné výsadby různě po městě	11		hrušeň, javor, lípa
<b>Místní části</b>			
fotbalový stadion Vlčovice	32		sloupovité duby
pomník Vlčovice		50	ružičky
<b>Součet</b>	<b>139</b>	<b>3 067</b>	

#### Významné akce realizované v rámci správy a údržby veřejné zeleně

- Obnova (ořezy a výsadba) alejí podél vodního toku Kopřivnička a u autobusového nádraží – 43 kusů
- Inventarizace a pasport zeleně v podnikatelském areálu Kopřivnice – Vlčovice
- Pokračování v likvidaci alergenních dřevin ve městě (ul. Husova, Pod Bílou horou, Obránců míru) – celkem 34 kusů
- Pokračuje postupná obnova (kácení a výsadba) zeleně v okolí sportovišť (letní stadion Kopřivnice, fotbalové hřiště ve Vlčovcích)
- Ořezy (bezpečnostní, tvarovací a speciální) na vzrostlé a významné zeleni na území města a v místních částech – celkem cca 170 kusů.

#### Kácení dřevin

V roce 2006 bylo na městských pozemcích v Kopřivnici a místních částech pokáceno celkem **230** stromů a **9** kusů keřů. V převážné většině šlo o kácení z pěstebních a zdravotních důvodů. Přehled kácených stromů, důvod kácení a druh je uveden v následujících tabulkách.

Celkový přehled	Kopřivnice	Drnholec nad Lubinou	Mniší	Větrkovice	Vlčovice	Celkový součet
Keř jehličnatý	6			2		8
Strom jehličnatý	34	6			2	42
Strom listnatý	145	10	3	1	20	179
Keř listnatý	1					1
<b>Celkový součet</b>	<b>186</b>	<b>16</b>	<b>3</b>	<b>3</b>	<b>22</b>	<b>230</b>

*Pozn. V kácení je zahrnuto i 22 stromů, které bylo nutno pokácet po sněhové kalamitě dne 6. 1. 2006*

Důvody pro kácení	Kopřivnice	Drnholec nad Lubinou	Mniší	Větrkovice	Vlčovice	Celkový součet
Kompoziční				2		2
Likvidace alergenich dř.	34					34
Občané podnět	18					18
Pěstební - probírka	44	15			17	76
Zdravotní	49	1	3	1		54
Živel	22					22
Výstavba						0
Stavební	19				5	24
<b>Celkový součet</b>	<b>186</b>	<b>16</b>	<b>3</b>	<b>3</b>	<b>22</b>	<b>230</b>

Druhá skladba kácených dřevin							
Vědecký název	Český název	Kopřivnice	Drnholec nad Lubinou	Mniší	Větrkovice	Vlčovice	Celkový součet
Acer platanoides		28					28
Globosum	kulovitý javor						
Populus x canadensis	topol	33					33
Betula pendula	bříza	22				14	36
Sorbus aucuparia	jeřáb ptačí	13					13
Picea abies	smrk ztepilý	6		5			11
Fraxinus excelsior	jasan	3		7			10
Tilia cordata	lípa srdčitá	6		2	1		9
Pinus strobus	borovice vejmutovka	7				1	8
Juniperus sp.	jalovec	5			2		7
Acer negundo	javor jasanolistý	6					6
Pinus sylvestris	borovice lesní	5		1			6
Malus sp.	jabloň	5					5
Picea pungens Galuca	smrk pichlavý	5					5
Pinus nigra	borovice černá	5					5
Prunus avium	třešeň	4		1			5
ostatní druhy do 5 kusů		33		2	1	7	43
<b>Celkový součet</b>		<b>186</b>	<b>16</b>	<b>3</b>	<b>3</b>	<b>22</b>	<b>230</b>

#### Údržba zeleně

Údržbu veřejné zeleně ve městě a v místních částech zajišťuje na základě mandátní smlouvy na náklady města firma SLUMÉKO, s. r. o., Kopřivnice.

## Ochrana přírody a krajiny

### Ochrana přírody a krajiny

#### Lašská naučná stezka

Lašská naučná stezka vedoucí okolo Kopřivnice je cílem nejen vycházek turistů a návštěvníků města, ale i terčem různých vandalů. Z tohoto důvodu je nutná její pravidelná údržba, kterou tvoří především výměna rozbitých ochranných plexiskel a oprava poškozených tabulí. V roce 2006 byly opraveny i některé informační tabule.

#### Údržba luk v oblasti Janíkova sedla a sjezdovky

Louky v oblasti Janíkova sedla a sjezdovky jsou významné především výskytem chráněných rostlin z čeledi vstavačovitých a jako takové vyžadují pravidelnou údržbu, tedy sečení dvakrát ročně s důsledným odstraňováním posečené hmoty.

Náklady na údržbu luk v roce 2006 ve výši 119 tis. Kč byly téměř plně hrazeny z dotace poskytnuté Ministerstvem životního prostředí ČR v rámci Programu péče o krajinu.

#### Zajištění migrace obojživelníků

Migrace obojživelníků z jejich zimovišť k místům rozmnožování probíhala s malými přestávkami od 27. 3. do 16. 4. 2006. Po celou tuto dobu byly podél komunikace I/58 mezi místní částí Lubina a Vlčovicemi u vlčovického rybníka a v lokalitě Dražné umístěny zábrany s padacími pastmi, které bránily migrujícím obojživelníkům svévolnému vstupu na vozovku. Obsluha pastí, tzn. jejich vybírání a přenos obojživelníků přes obě komunikace do bezpečí, zajišťovalo již tradičně občanské sdružení Hájenka z Kopřivnice. Celkově bylo přeneseno 402 jedinců skokana hnědého, 13 jedinců ropuchy obecné a dvě samice čolka obecného. Náklady, které činily 14 tis. Kč, hradilo ze svého rozpočtu město.

#### Stanice pro záchranu živočichů v Bartošovicích

Město Kopřivnice poskytlo stanici, která pečuje o zraněná a jinak handicapovaná zvířata rovněž z okolí Kopřivnice, dotaci na provoz a údržbu stanice ve výši 15 tis. Kč.

### Státní správa

#### Územní systém ekologické stability

V roce 2006 byla provedena revize a upřesnění prvků územního systému ekologické stability na katastrálních územích Kopřivnice, Drnholec nad Lubinou a Větřkovice u Lubiny. Vzniklé projekty poslouží jako podklad pro změny územních plánů jak samotných obcí, tak velkého územního celku Beskydy. Náklady na zhotovení dokumentace činily 50 tis. Kč.

#### Povolování kácení dřevin rostoucích mimo les

V roce 2006 bylo podáno **30 oznámení** o kácení dřevin rostoucích mimo les a na základě žádostí o povolení kácení vydáno **59 rozhodnutí** o povolení kácení stromů. Celkem tak bylo v roce 2006 na území města Kopřivnice a v místních částech odstraněno **375 stromů** (80 kusů jehličnatých a 295 listnatých) a **404 m<sup>2</sup>** keřové plochy.

Rozhodnutím nebylo v loňském roce povoleno celkem **45 ks dřevin**, u nichž bylo o kácení požádáno.

Nejčastějším důvodem (přesně v 190 případech) bylo kácení z důvodu špatného zdravotního stavu (dřeviny proschlé nebo úplně suché) ať už v následkem mechanických poškození nebo působením jiných negativních vlivů.

Důvody ke kácení dřevin rostoucích mimo les uváděné v žádostech:

Důvod uvedený v žádosti o kácení	Počet ks.
Špatný zdravotní stav	190
Pěstební a výchovné probírky	44
Bezpečnostní	20
Výstavba	14
Suchý	54
Kompoziční	12
Blízko u domu	15
Modernizace sítí města	26
<b>Celkem</b>	<b>375</b>

Druhovú skladbu kácených stromů:		
Vědecký název	Český název	počet ks
Betula sp.	bříza	54
Acer sp.	javor	44
Picea sp.	smrk	40
Prunus sp.	třešeň, slivoň	39
Populus sp.	topol	39
Alnus sp.	olše	25
Fraxinus sp.	jasan	25
Tilia cordata	lípa srdčitá	19
Pinus sp.	borovice	19
Sorbus sp.	jeřáb	16
Salix sp.	vrba	15
Larix sp.	modřín	7
Juniperus sp.	jalovec	6
ostatní druhy		27
<b>Celkový počet</b>		<b>375</b>

Povolení ke kácení stromů rostoucích mimo les vydal na základě zákona č. 114/1992 Sb., o ochraně přírody a krajiny orgán státní správy ochrany přírody MÚ Kopřivnice. Jemu jsou také oznamovány výchovné a pěstební probírky stromů a porostů.

Jako kompenzaci ekologické újmy způsobenou pokácením dřevin byla uložena náhradní výsadba v počtu **171** kusů vzrostlých stromů (strom s min. obvodem kmínku 12 – 14 cm) a **937** kusů soliterních keřů.

### Podíl veřejnosti na rozhodování o životním prostředí

Jednou z možností, jak se veřejnost může podílet na rozhodování o záměrech a koncepcích, které mohou závažně ovlivnit stav životního prostředí, je posuzování vlivů na životní prostředí dle zákona č. 100/2001 Sb., o posuzování vlivů na životní prostředí známém i pod anglickou zkratkou EIA (Environmental Impact Assessment).

### V průběhu roku byly dle tohoto zákona posuzovány záměry:

#### Kopřivnice výrobní hala II. pro fy Brose

Předmětem záměru je vybudování haly II. v souvislosti s rozšířením výroby společnosti Brose CZ, s. r. o., a parkovacích stání. V nově vybudovaném objektu budou vyráběny mechanismy spouštění oken automobilů. Do haly bude rovněž rozšířena výroba z haly I - uzamykací systémy bočních dveří a zavazadlového prostoru automobilů.

Záměr byl projednáván ve zjišťovacím řízení, na jehož základě došel Krajský úřad Moravskoslezského kraje k závěru, že tento záměr nebude dále posuzován podle zákona o posuzování vlivů na životní prostředí.

#### **Nový závod Seeber v Kopřivnici**

Společnost Seeber CZ, s. r. o., má záměr vybudovat nový závod, ve kterém se budou vyráběny plastové a kovové díly (opěrky, bočnice, kryty, víka, větráky apod.) pro automobilový průmysl. Jedna část bude vyráběna na vstřikovacích lisech a druhá na zápustkových hydraulických lisech. Předpokládaná kapacita záměru je 200 t zpracovaných polymerů za rok. Záměr byl projednáván ve zjišťovacím řízení, na jehož základě došel Krajský úřad Moravskoslezského kraje k závěru, že tento záměr nebude dále posuzován podle zákona o posuzování vlivů na životní prostředí.

#### **Vytápění výrobní haly sálavým systémem**

Záměrem společnosti Taforge, a. s., je náhrada stávajícího horkovodního vytápění z centrální kotelny TATRA, a. s., lokálním plynovým vytápěním, což se jedná o náhradu vytápění v prostorech lisovny, strojního opracování a skladu materiálu pecí.

Záměr byl projednáván ve zjišťovacím řízení, na jehož základě došel Krajský úřad Moravskoslezského kraje k závěru, že tento záměr nebude dále posuzován podle zákona o posuzování vlivů na životní prostředí.

#### **V průběhu roku byly dle tohoto zákona posuzovány koncepce**

##### **Regionální operační program NUTS II Moravskoslezsko 2007 – 2013**

Tento program je základním koncepčním dokumentem pro čerpání prostředků z Evropského fondu regionálního rozvoje. Hlavním cílem této koncepce je urychlit rozvoj regionu a zvýšit jeho konkurenceschopnost efektivnějším využitím jeho potenciálu. Dosáhnouti tohoto cíle je navrženo zvyšováním kvality života obyvatel a atraktivity regionu pro investory a návštěvníky, zlepšováním podmínek pro práci i volný čas, zejména modernizací dopravní a technické infrastruktury a rozvojem dalších atributů spokojenosti obyvatel a návštěvníků regionu. Program je rozdělen do pěti oblastí, a to: regionální infrastruktura a dostupnost, podpora prosperity regionu, rozvoj měst, rozvoj venkova a technická pomoc.

Ministerstvo životního prostředí na základě návrhu koncepce, zpracovaného vyhodnocení koncepce dle zákona č. 100/2001 Sb., včetně posouzení koncepce dle § 45i zákona č. 114/1992 Sb., o ochraně přírody a krajiny, v platném znění, vyjádření dotčených správních úřadů, dotčených územně samosprávných celků a veřejnosti, výsledků veřejného projednání a vypořádání připomínek vydalo souhlasné stanovisko k návrhu výše uvedené koncepce.

##### **Program rozvoje územního obvodu Moravskoslezského kraje pro období 2005 – 2008**

Předmětem této koncepce je střednědobý programový dokument zaměřený na podporu regionálního rozvoje na úrovni kraje, jež specifikuje strategické cíle, opatření a rozvojové aktivity Moravskoslezského kraje, které bude kraj ve své samostatné působnosti podporovat. Program je rozdělen do pěti prioritních oblastí, které se dále člení na strategické cíle a opatření. Prioritní oblasti byly navrženy na základě sociálně-ekonomické analýzy kraje takto: konkurenceschopné podnikání, úspěšní lidé, dynamická společnost, efektivní infrastruktura a vzkvétající území.

Ministerstvo životního prostředí na základě návrhu koncepce, zpracovaného vyhodnocení koncepce dle zákona č. 100/2001 Sb., včetně posouzení koncepce dle § 45i zákona č. 114/1992 Sb., o ochraně přírody a krajiny, v platném znění, vyjádření dotčených správních úřadů, dotčených územně samosprávných celků a veřejnosti, výsledků veřejného projednání a vypořádání připomínek vydalo souhlasné stanovisko k návrhu výše uvedené koncepce.

# ŠKOLSTVÍ

## Mateřské školy

Název, telefon vedoucí učitelka adresa	Počet				Zaměření vzdělávací činnosti
	tříd	děti	ped.	správních zaměstnanců	
<b>Mateřské školy Kopřivnice – příspěvková organizace města, Sídlo: Krátká 1105</b> <b>Ředitelka: Zdeňka Krišková – organizace sdružuje 9 pracovišť, Tel: 556 813 305, 556 808 808</b> <b>e-mail: <a href="mailto:zdenka.kriskova.ms-kratka@koprivnice.org">zdenka.kriskova.ms-kratka@koprivnice.org</a>, Internetová adresa: <a href="http://skolky.koprivnice.org">http://skolky.koprivnice.org</a></b>					
MŠ Jeřabinka, tel. 556 813 102 vedoucí učitelka Věra Hanzlíková Zdeňka Buriana 967 <a href="mailto:ms-jeřabinka@koprivnice.org">ms-jeřabinka@koprivnice.org</a>	3	75	5,5	4,5	Zaměření na prvky enviromentální výchovy, na výchovu dítěte ke zdravému způsobu života. Rozvoj ekologické výchovy včetně účasti v projektech, vytváření podmínek pro tělesnou, duševní i sociální pohodu, prožitkové učení.
MŠ Krátká, tel. 556 813 305 vedoucí učitelka Hana Štrbáková Krátká 1105 <a href="mailto:ms-kratka@koprivnice.org">ms-kratka@koprivnice.org</a>	4	100	8	7,25	Rozvoj pohybových aktivit, zdravý životní styl, ekologie, podpora rozvoje osobnosti dítěte pomocí prožitkového učení a vhodných her, spolupráce s rodinou.
MŠ Francouzská, tel. 556 821 328 Dana Lörinczová Francouzská 1180 <a href="mailto:ms-francouzska@koprivnice.org">ms-francouzska@koprivnice.org</a>	4	100	7,5	5	Zaměření na ekologii, soužití člověka s přírodou, na estetickou výchovu s využíváním přírodních materiálů, jazykovou a pohybovou výchovu, rozvíjení mezilidských vztahů.
MŠ Pionýrská, tel. 556 812 416 Anna Dětská Pionýrská 727 <a href="mailto:ms-pionyrska@koprivnice.org">ms-pionyrska@koprivnice.org</a>	3	75	5,5	4,5	Práce se smíšenými skupinami dětí, rozvoj mezilidských vztahů, směřování ke zdravému životnímu stylu, třída s péčí o děti s vadami zraku.
MŠ Ignáce Šustaly, tel. 556 812 971 Soňa Miková Ignáce Šustaly 1120 <a href="mailto:ms-sustaly@koprivnice.org">ms-sustaly@koprivnice.org</a>	3	75	5,5	4,5	Spolupráce s rodinou při výchově a vzdělávání, výuka dětí formou praktických činností, důraz kladen na tradiční hodnoty a na tělesnou zdatnost a zdraví dětí.
MŠ Záhumenní, tel. 556 812 735 Lenka Šafářová Záhumenní 1148 <a href="mailto:ms-zahumenni@koprivnice.org">ms-zahumenni@koprivnice.org</a>	3	75	6	4,5	Vytváření podmínek a podnětů k získání pocitu bezpečí, jistoty a důvěry v lidi. Hra, zpěv, tanečky a cvičení jak samostatně, tak s rodiči.
MŠ Česká, tel. 556 812 097 Hana Maková Česká 549 <a href="mailto:ms-ceska@koprivnice.org">ms-ceska@koprivnice.org</a>	3	75	6	4,5	Ekologická výchova, rozvíjení pozitivního vztahu k živé i neživé přírodě včetně péče o les a zvířátka, recyklace surovin. Rozvoj estetického citění dětí – kroužky výtvarný a hudební, tělesný rozvoj dětí – kroužek tělovýchovný a plavecký.
MŠ Lubina, tel. 556 813 557 Ivana Rečková Lubina 199 <a href="mailto:ms-lubina@koprivnice.org">ms-lubina@koprivnice.org</a>	2	45	3	2	Program zaměřen na posilování zdraví, odolnosti a tělesné zdatnosti dětí, rozvoj dětské osobnosti, zdravého způsobu života, partnerských vztahů, zaměření i na ochranu životního prostředí.
MŠ Mniší, tel. 556 810 558 Eliška Greplová Mniší 132 <a href="mailto:ms-mnisi@koprivnice.org">ms-mnisi@koprivnice.org</a>	1	25	2	2	Úzká spolupráce s rodinou a jejími zvyky a tradicemi. Koncepčním záměrem školy je výchova dětí s pěkným vztahem k ostatním lidem. Výchova se zaměřením na ochranu přírody.
<b>Celkem</b>	<b>26</b>	<b>645</b>	<b>49</b>	<b>38,75</b>	

## Základní školy

Základní škola ředitel adresa telefon, e-mail	Počet				Počet zaměstnanců		Zaměření školy
	žáků a tříd k datu		pedagogů a externistů k datu		správy	ŠJ	
	30. 6.	1. 9.	30. 6.	1. 9.			
<b>Příspěvkové organizace zřízené městem Kopřivnice – školy úplné</b>							
ZŠ dr. Milady Horákové Mgr. Lumír Pospěch Obránců míru 369 tel. 556 802 288 <a href="mailto:pospech@zsmilhor.edunet.cz">pospech@zsmilhor.edunet.cz</a>	žáci 829	žáci 772	ped. 58	ped. 57	16	13	- sportovně orientované třídy (plavání, lední hokej), třída IX.E - s rozšířenou výukou TV
	třídy 35	třídy 33	exter. 0	exter. 0			
ZŠ Emila Zátopka Mgr. Jan Mužík Pionýrská 791 tel. 556 812 166 <a href="mailto:honmuz@zsemzat.edunet.cz">honmuz@zsemzat.edunet.cz</a>	žáci 577	žáci 550	ped. 39	ped. 38	10	5	- poskytování základního vzdělávání, sportovní třídy – házená, krasobruslení, florbal, důraz kladen na estetickou výchovu, ekologii a prevenci v oblasti kriminality mládeže
	třídy 24	třídy 23	exter. 0	exter. 0			
ZŠ Alšova Mgr. Milan Chaloupka Alšova 1123 tel. 556 810 176 <a href="mailto:reditel@zsals.edunet.cz">reditel@zsals.edunet.cz</a>	žáci 460	žáci 453	ped. 29	ped. 28	7	7	- rozšířená výuka jazyků, informatiky a výpočetní techniky
	třídy 19	třídy 19	exter. 0	exter. 0			
ZŠ 17. listopadu Mgr. Jiří Stoško 17. listopadu 1225 tel. 556 812 566 <a href="mailto:stosko@zskop17.edunet.cz">stosko@zskop17.edunet.cz</a>	žáci 451	žáci 420	ped. 28	ped. 27	10	14	- informatika, rozšířená výuka tělesné výchovy – kopaná, volejbal, školní sportovní klub, žurnalistika, enviromentální výchova
	třídy 20	třídy 18	exter. 0	exter. 0			
<b>Příspěvkové organizace zřízené městem Kopřivnice – školy malotřídní</b>							
ZŠ Mniší Mgr. Ivana Volná Mniší 66 tel. 556 812 013 <a href="mailto:zsmnisi@quick.cz">zsmnisi@quick.cz</a>	žáci 17	žáci 20	ped. 2	ped. 3	1	1	- výtvarné činnosti - informatika - anglický jazyk
	třídy 1	třídy 2	exter. 0	exter. 0			
ZŠ Lubina Mgr. Ivana Davidová Lubina 60 tel. 556 813 490 <a href="mailto:zslubina@centrum.cz">zslubina@centrum.cz</a>	žáci 53	žáci 50	ped. 4	ped. 5	1	1	- všeobecné zaměření, důraz kladen na výuku anglického jazyka od 1. ročníku a na výtvarnou výchovu
	třídy 3	třídy 3	exter. 0	exter. 0			
<b>Nezisková organizace zřízená Biskupstvím ostravsko – opavským, od 13. 5. 2006 je školskou právnickou osobou</b>							
ZŠ sv. Zdislavy Ing. Pavel Janek Štefánikova 117 tel. 556 821 457 <a href="mailto:zdislava@applet.cz">zdislava@applet.cz</a>	žáci 191	žáci 176	ped. 16	ped. 17	6	2	- výchova a vzdělávání podle schváleného vzdělávacího programu s důrazem na tradiční hodnoty
	třídy 9	třídy 9	exter. 2	exter. 2			

Příspěvková organizace zřízena Moravskoslezským krajem							
Základní škola, Kopřivnice, Štramberská 189, p. o. Mgr. Aleš Čabla Štramberská 189 tel. 556 813 175 <a href="mailto:zvs-koprivnice@applet.cz">zvs-koprivnice@applet.cz</a>	žáci 61	žáci 64	ped. 13	ped. 10	4	0	- posláním školy je speciálními vzdělávacími a výchovnými prostředky a metodami poskytnout žákům <b>s lehkým mentálním postižením základní vzdělání.</b> Vzdělávací program: 22 980/97-22
	třídy 8	třídy 6	exter. 0	exter. 0			
Základní škola ředitel adresa telefon, e-mail	Počet				Počet zaměstnanců		Zaměření školy
	žáků a tříd k datu		pedagogů a externistů k datu		správy	ŠJ	
	30. 6.	1. 9.	30. 6.	1. 9.			
Příspěvková organizace zřízená Moravskoslezským krajem							
ZŠ a MŠ Motýlek Mgr. Dagmar Jančálková Smetanova 1122 742 21 Kopřivnice tel. 556 810 242 <a href="mailto:detske-centrum@iol.cz">detske-centrum@iol.cz</a>	žáci 42	žáci 43	ped. 28	ped. 30	6	4	- MŠ i ZŠ zaměřena individuálně na každého žáka, poskytuje komplexní péči /logopedickou, speciálně- pedagogickou, rehabilitační/ všem dětem na vysoké úrovni.
	třídy 7	třídy 7	exter. 1	exter. 1			

### Obecná charakteristika školy

**Právo všech dětí na vzdělání bez odloučení od rodiny je základní ideou výchovy a vzdělávání handicapovaných dětí** ve věku od tří do dvaceti šesti let. Cílem základní školy speciální je rozvíjet psychické i fyzické schopnosti a předpoklady žáků cíleně ke kultivaci a rozvoji osobnosti žáka. Předstupněm tříd základní školy speciální je zřízení přípravného stupně v délce 1 až 3 let a mateřské školy speciální a logopedické. Mimo to je souběžně poskytována komplexní (rehabilitační, logopedická, speciálně pedagogická a poradenská) péče těmto handicapovaným dětem a mládeži ve spádové oblasti. Rehabilitační třídy, které jsou součástí speciální školy, ovšem se specifickým vzdělávacím programem, umožňují žákům s těžkým mentálním či kombinovaným postižením, realizovat jejich rozvojový tělesný a duševní potenciál. Pro děti s diagnózou autismus jsou zřízeny autistické třídy.

**Odborná pracoviště:** zdravotní tělesná výchova, logopedie, speciální pedagogická péče

**Členění školy, jednotlivé součásti:** mateřská škola speciální, mateřská škola logopedická, přípravný stupeň pomocné školy, základní škola speciální, pomocné třídy, rehabilitační třídy, autistické třídy. Děti jsou denně svázeny svozovými auty z těchto oblastí: Kopřivnice, Štramberk, Příbor, Frenštát p. R., Studénka, Bílovec.

### Střední a vyšší školy

#### Vyšší odborná škola, střední odborná škola a Střední odborné učiliště, Kopřivnice, p. o.

Zřizovatel: Moravskoslezský kraj

Ředitel: Ing. Jaroslav Ponec

Sídlo: Husova 1302, 742 21 Kopřivnice,

Kontakt: tel.: 556 833 300, e-mail: [sekret@voskop.cz](mailto:sekret@voskop.cz), [www.voskop.cz](http://www.voskop.cz)

Počty žáků		
Obor	k 31. 8. 2006	k 30. 9. 2006
Strojírenství	200	192
Obchodní akademie	192	199
Technické lyceum	149	160
Management strojírenství (dálková forma)	24	47

<b>Celkem SOŠ</b>	<b>565</b>	<b>598</b>
Mechanik seřizovač	110	109
Autotronik	0	19
Automechanik	86	79
Autoelektrikář	35	33
Klempíř	54	58
Lakýrník	21	32
Zámečnick	35	25
Mechanik elektrotechnických zařízení	31	18
Nástrojař	44	43
Provozní technika	47	44
<b>Celkem SOU</b>	<b>463</b>	<b>460</b>
<b>Střední školy celkem</b>		
Ekonomika podniku a management	177	182
Strojírenství	48	44
<b>Celkem VOŠ *)</b>	<b>225</b>	<b>226</b>
<b>Vyšší a střední školy celkem</b>	<b>1 253</b>	<b>1 284</b>

Údaje o zaměstnancích VOŠ, SOŠ a SOU v roce 2006					
Počet pedagogických pracovníků		Počet externích pedagogů		Počet správních zaměstnanců	Počet zaměstnanců ve školní jídelně
30. 6.	1. 9.	30. 6.	1. 9.		
122	116	7	8	46	7

### Ostatní školské organizace

#### ZUŠ Zdeňka Buriana, Kopřivnice, příspěvková organizace

Zřizovatel: KÚ MSK  
 Ředitel: Mgr. Babinec Zdeněk  
 Sídlo: Kopřivnice, Štramberská 294  
 Tel: 556 821 847  
 E-mail: [info@zuszb.cz](mailto:info@zuszb.cz)  
 Pobočky: Štramberk, Rybí  
 Obory (včetně počtu žáků): hudební – 284, taneční – 235, výtvarný – 126  
 Počet pedagogů interních: 18  
 Počet pedagogů externích: 12  
 Počet žáků celkem: 645

#### První soukromá zuš mis music, o. p. s.

Ředitel: Petr Suttner  
 Sídlo: Obránců míru 892, 742 21 Kopřivnice  
 Telefon: 556 802 353  
 E-mail: [petr.suttner@cbox.cz](mailto:petr.suttner@cbox.cz)  
 Pobočky: Šenov u Nového Jičína, Štramberk, Sedlnice  
 Obory: hudební 350, výtvarný 44, taneční 25, literárně-dramatický 16  
 Počet pedagogů interních: 14  
 Počet pedagogů externích: 12  
 Počet žáků celkem: 410

## **Dům dětí a mládeže, příspěvková organizace, zřízená moravskoslezským krajem**

Ředitelka: Bc. Eva Müllerová  
Kontakt: 556 812 204, [dum@ddmkoprivnice.edunet.cz](mailto:dum@ddmkoprivnice.edunet.cz)  
[www.ddmkoprivnice.edunet.cz](http://www.ddmkoprivnice.edunet.cz)  
Sídlo: Kopřivnice, Kpt. Jaroše 1077,  
Pobočky: Štramberk, Nádražní 450, tel. 556 813 019  
Mateřské centrum Klokán, ul. Francouzská Kopřivnice, tel. 556 811 737  
Turistická stanová základna Kletné 64, tel. 556 736 819  
Počet kroužků: 115 kroužků, počet účastníků 1 426  
Počet zaměstnanců: 15 interních, 68 externích  
Počet pořádaných akcí: 497 – účast 19 984 osob  
Počet táborů: 23 – účast 777 osob  
Návštěvnost Mateřského centra Klokán za rok: 1 367 dospělých, 1 486 dětí  
Počet soutěží: 2 – účast 1 747 soutěžících

## **Dětské zastupitelstvo**

Koordinátor: David Monsport

Obdoba zastupitelstva města, jehož členové jsou zástupci jednotlivých základních a středních škol ve městě – vždy dva zástupci základní školy a tři zástupci střední školy. Celkem má dětské zastupitelstvo 17 členů. Při své činnosti úzce spolupracuje s městským úřadem. Dle projednávané problematiky se jednání účastní představitelé města spolu s vedoucími jednotlivých odborů. V roce 2006 se členové zúčastnili setkání zastupitelstev Moravskoslezského kraje.

## **Občanská sdružení zabývající se mimoškolní činností dětí a mládeže**

### **PIONÝRSKÁ SKUPINA OBRÁNCŮ MÍRU**

vedoucí: Božena Klimecká  
telefon: 556 492 929 do práce, mobil 606 445 245  
sídlo: Francouzská 1197, Kopřivnice  
počet oddílů: 3  
počet členů: 91

### **JUNÁK - SVAZ SKAUTŮ A SKAUTEK ČESKÉ REPUBLIKY – STŘEDISKO KOPŘIVNICE**

vedoucí střediska: Ing. Zdeněk Michálek  
telefon: 606 760 130  
e-mail: [zmichalek@hmpartners.cz](mailto:zmichalek@hmpartners.cz)  
kontaktní osoba: Ing. Marie Nováková, tajemník  
telefon, e-mail: 556 882 360, [marie.novakova@kop.os.ds.mfcr.cz](mailto:marie.novakova@kop.os.ds.mfcr.cz)  
sídlo: Kopřivnice, Husova 1312  
počet oddílů: 6  
počet členů: 191

### **JUNÁK - SVAZ SKAUTŮ A SKAUTEK ČESKÉ REPUBLIKY – STŘEDISKO PŘÍBOR, ODDÍLY LUBINA**

vedoucí střediska: Jiří Linart  
telefon: 606 142 665  
e-mail: [junakpribor@post.cz](mailto:junakpribor@post.cz)  
kontaktní osoba v Lubině: Pavel Žáček  
telefon: 731 106 734, 732 548 769  
e-mail: [pavelo@centrum.cz](mailto:pavelo@centrum.cz)  
sídlo: Lidická 51, Příbor  
počet oddílů: 5  
z toho v Lubině: 2  
počet členů: 107  
z toho v Lubině: 40

**Mateřské a základní školy ve spádovém obvodu města Kopřivnice  
jako pověřené obce třetího stupně**

Název školského zařízení	Ředitel	Telefon	e-mail
<b>Zřizovatel město Příbor</b>			
ZŠ Npor. Loma, Školní 1510	Mgr. Ján Drtil	556 723 058	<a href="mailto:zs_loma@applet.cz">zs_loma@applet.cz</a>
ZŠ Jičínská 486	Mgr. Milada Maščuchová	556 722 485	<a href="mailto:zs_jic@quick.cz">zs_jic@quick.cz</a>
ŠJ Komenského 458	Olga Skřivánková	556 725 186	<a href="mailto:sj.pribor@tiscali.cz">sj.pribor@tiscali.cz</a>
MŠ Kamarád, Frenštátská 1370	Yvona Gadasová	556 725 246	<a href="mailto:ms.kamarad@tiscali.cz">ms.kamarad@tiscali.cz</a>
MŠ Pionýrů 1519	Věra Jařabáčová	556 725 067	<a href="mailto:mstpionyru@tiscali.cz">mstpionyru@tiscali.cz</a>
<b>Ostatní zřizovatelé</b>			
ZŠ Trnávka 89	Ivana Vidličková	556 729 047	<a href="mailto:i.vidlickova@centrum.cz">i.vidlickova@centrum.cz</a>
ZŠ Závišice 110	Mgr. Anna Zemanová	556 856 027	<a href="mailto:zs.zavisice@seznam.cz">zs.zavisice@seznam.cz</a>
ZŠ Mošnov 159	Mgr. Zdenka Filipová	556 754 024	<a href="mailto:reditelkaskoly@tiscali.cz">reditelkaskoly@tiscali.cz</a>
ZŠ Zauliči 485, Štramberk	Mgr. Bronislava Hyklová	556 812 057	<a href="mailto:zs_stramberk@stramberk.cz">zs_stramberk@stramberk.cz</a>
ZŠ Petřvald 372	Mgr. Xenie Valušáková	556 754 416	<a href="mailto:zspetrvald@sendme.cz">zspetrvald@sendme.cz</a>
ZŠ Ženkla 204	Mgr. Hana Vidličková	556 852 258	<a href="mailto:zs.zenkla@sendme.cz">zs.zenkla@sendme.cz</a>
MŠ Skotnice 34	Naděžda Nývltová	556 725 078	<a href="mailto:skolka@skotnice.cz">skolka@skotnice.cz</a>
MŠ Kateřinice 127	Dagmar Hlavatá	556 729 019	<a href="mailto:ms@katerinice.cz">ms@katerinice.cz</a>

## KULTURA

### Kulturní, společenské a vzpomínkové akce (pořádané městem Kopřivnice)

Datum konání	Akce
21. 1. 2006	Velký obecní ples
7. 3. 2006	Položení kytice k památníku TGM u příležitosti 156. výročí narození TGM
28. 3. 2006	Den učitelů
21. 1. 2006	Sportovec roku 2005
8. 5. 2006	Položení kytice k pomníku Obětí světových válek - výročí osvobození ČR
29. 6. 2006	Poslední zvonění
16. 9. 2006	Běh rodným krajem Emila Zátopka – IV. ročník
27. 10. 2006	Oslavy státního svátku Vznik samostatného Československa

### Organizace vykonávající činnost v Kulturním domě Kopřivnice

#### Kulturní dům Kopřivnice, příspěvková organizace

Sídlo: Kopřivnice, Obránců míru 368  
Ředitel: Mgr. Vladan Jílek  
Předmět činnosti: Zabezpečování informačních, propagačních, vzdělávacích, osvětových a kulturních služeb a služeb v oblasti cestovního ruchu, určených veřejnosti  
Správa a provoz: Městské knihovny  
Městského informačního centra  
Loutkového divadla  
Kontakt: tel. 556 871 385, [www.kdk.cz](http://www.kdk.cz), e-mail: [kdk@kdk.cz](mailto:kdk@kdk.cz)

#### A) Městská knihovna

Provozovatel: Kulturní dům Kopřivnice, p. o.  
Vedoucí: Bc. Eva Mikušková  
Adresa: Kopřivnice, Obránců míru 368  
Kontakt: tel. 556 871 361, 556 871 365,  
e-mail: [knihovna@kdk.cz](mailto:knihovna@kdk.cz), [www.kdk.cz](http://www.kdk.cz)  
Pobočky: knihovny v místních částech Lubina, Mniší, Vlčovice,  
knihovna Sever na ul. Francouzské  
knihovna v DPS na ul. České

Některé výstupy činnosti roku 2006:

- almanach dětských literárních a výtvarných prací „Dům, ve kterém chci bydlet“
- vydání Zpravodaje knihovny 2006
- představení členských států EU - Co víte o EU
- tvůrčí dílny pro děti
- internet zdarma pro nezaměstnané (celoročně)
- otevření IV. a V. ročníku Akademie třetího věku v Kopřivnici
- rozšíření otevírací doby na pobočce Sever
- rekonstrukce osvětlení v knihovně a čítárně

Městská knihovna - statistika	2004	2005	2006
Počet registrovaných čtenářů	2 625	2 645	2 553
Návštěvnost	40 693	44 919	41 304
Výpůjčky celkem	159 122	159 037	147 599
Nové knihovní přírůstky	1 467	1 853	2 346
Stav knihovního fondu	64 399	64 532	64 452
Vzdělávací a výchovné akce	95	136	193

## B) Městské informační centrum (MIC)

Provozovatel: Kulturní dům Kopřivnice, p. o.  
Adresa: Kopřivnice, Obránců míru 368,  
Vedoucí: Dagmar Hyklová  
tel. 556 821 600, fax: 556 821 488  
mobil: 737 207 294  
e-mail: [ic@kdk.cz](mailto:ic@kdk.cz)  
[www.kdk.cz](http://www.kdk.cz)

Hlavní zaměření:

Shromažďování a bezplatné podávání informací:

- turistických (historie, kultura, folklor, přírodní zvláštnosti, turistické trasy včetně cyklistických stezek, sport, ubytování, stravování, dopravní spojení apod.)
- o službách, firmách, výrobcích, institucích ve městě a okolí
- o kulturním, společenském a sportovním dění ve městě a okolí
- vkládání informací do internetových databank, předávání informací na ostatní IC a agentury cestovního ruchu

Propagace:

- propagace města (zajišťování propagačních materiálů města, propagace v médiích, na internetu, na veletrzích)
- cestovního ruchu (spolupráce s ostatními informačními centry, cestovními kanceláři, agenturami a dalšími subjekty cestovního ruchu, prezentace na výstavách a veletrzích)

Některé výstupy činnosti roku 2006:

- vydání brožury Průvodce Lašskou branou aneb Kopřivnicko, jak ho neznáte...
- vydání brožury Průvodce Lašskou naučnou stezkou
- vydání dvou komixů pro děti (Ignác Šustala a Emil Zátpek)
- výroba nových dřevěných turistických známek – MIC a Šostýn
- spolupráce na projektu Podpora cestovního ruchu na Kopřivnicku
- zprostředkování ekologické poradny v prostorách MIC

MIC - statistika	Informace								
	všeobecné			turistické			kulturní		
	2004	2005	2006	2004	2005	2006	2004	2005	2006
Osobně	8 333	12 290	15 153	2 886	5 966	6 810	4 725	6 358	7 153
Telefonicky	7 652	11 018	12 639	2 525	4 656	4 773	4 345	5 345	5 905
<b>Celkem</b>	<b>15 985</b>	<b>23 308</b>	<b>27 792</b>	<b>5 411</b>	<b>10 622</b>	<b>11 583</b>	<b>9 070</b>	<b>11 703</b>	<b>13 058</b>

Počet poskytnutých informací celkem				
rok	všeobecné	turistické	kulturní	celkem
2004	15 985	5 411	9 070	30 466
2005	23 308	10 622	11 703	45 633
2006	27 792	11 583	13 058	52 433

Počet zahraničních turistů v MIC: 659

**Regionální muzeum Kopřivnice, o. p. s.**

zakladatelé Město Kopřivnice a TATRA, a. s.

Ředitelka: Bc. Lenka Hodslavská

Zástupce řed.: Mgr. Daniel Šigut

Sídlo: Kopřivnice, Záhumní 369  
tel. 556 871 106, 556 871 237, fax. 556 821 415e-mail: [regmuko@tatramuseum.cz](mailto:regmuko@tatramuseum.cz),[www.tatramuseum.cz](http://www.tatramuseum.cz)

IČ: 25394509

Počet návštěvníků: Technické muzeum – 74 806

Muzeum Fojtství – 2 550

Šustalova vila – 2 368

Správa a provoz: a) Technického muzea TATRA, Kopřivnice, Záhumní 369, tel. 556 871 106

b) Muzea Fojtství, Kopřivnice, Záhumní 1, tel. 556 812 610

c) Šustalovy vily, Kopřivnice, Štefánikova 226, tel. 556 801 138

**Ludvík Moravia, s. r. o.**

Provozovatel Kulturního domu Kopřivnice a kina Puls.

Ředitel: Lubomír Sazovský

Sídlo: Kopřivnice, Obránců míru 368

Kontakt: tel. 556 871 411

[www.lmsro.cz](http://www.lmsro.cz), e-mail: [info@lmsro.cz](mailto:info@lmsro.cz)

Akce	počet	počet návštěvníků přesný	počet návštěvníků odhad
Obecní ples	1	328	
Ples seniorů + zahrádkáři	1	130	
Juvenalis Musica	1	14	
Kopřiva	1	140	
Seniorské odpoledne (Rozmarýnka)	1	170	
Sl. Koncert - Komorní orchestr Kopřivnice	1	45	
studentská přehlídka	1	39	
DEN DĚTÍ	1		800
Koncert Cizinci na akci Běh TF	1		60
Konc.P.Streichl na BTF			40
Evropský svátek hudby			380
POSLEDNÍ ZVONĚNÍ			600
VODNÍ DISKO SHOW			300
Divadlo líšeň - park u Šustalovy vily		45	
Tankový prapor		15	
Koncert Vrkoč			25
Život a neobyč. dobrodružství vojáka Ivana Čonkina		21	
Bartolomějský večer			85
Jak se krotí krokodýli			300
Rařáci		300	
Odzvonění prázdninám - Div. Koráb, Burnout, Fleret			800
Slavnostní večer kopřivnických škol			380
MOTÝLEK			200
Seniorské odpoledne s Květou Fialovou		239	
TATRA 2006		698	

Mikuláš před KDK			1 500
Mikulášské odpoledne		205	
Silvestr		82	
Divadelní předplatné	7	1 795	
Cyklus koncertů vážné hudby	7	459	
Cyklus programů pro školy	28	5 461	
Filmový klub	30	237	
Film a škola	21	2 271	
Představení pro seniory	9	111	
Koncerty	9	1 540	
Besedy	5	206	
Akce pro děti - divadelní neděle	5	349	
Akce pro děti - dětský karneval	1	252	
Akce pro děti - koncert	1	55	
zábavný program s hostem	1	609	
Divadla a zábavné programy	3	544	
Kino - Projekt 100	10	148	
Kino - Bijásek představení pro děti	33	2 652	
Kino - Promítání pro školy	16	1 549	
Kino - Jednotlivá filmová představení	484	10 241	
Akce ve spolupráci s jinými subjekty	34	4 035	

## ALTERNATIVE MUSIC NORA CLUB

provozovatel: Vítězslav Váňa - 777 661 147  
 zástupce: Miroslav Řezanka - 777 661 139  
 sídlo: Obránců míru 368, Kopřivnice 742 21  
 tel: 556 811 442  
 Internetové stránky [www.noraclub.cz](http://www.noraclub.cz)  
 e-mail: [vitavana@nora.cz](mailto:vitavana@nora.cz), [mirek@noraclub.cz](mailto:mirek@noraclub.cz), [info@noraclub.cz](mailto:info@noraclub.cz)

Počet návštěvníků:

- statistické číslo návštěvnosti na akcích klubu je 12 675 za rok.

Tato skutečnost bude patrně ještě vyšší, a to především z důvodů, že se na velkou část akcí neplatí vstupné. Statistické číslo vychází z našich statistik, které si vedeme o každé akci, jež v klubu pořádáme.

Počet akcí za rok 2006: 120

Roční příspěvek města Kopřivnice na činnost: 500 000 Kč

Přehled uskutečněných akcí pořádané klubem Nora	
Akce	Počet
Koncerty (rock, jazz, taneční hudba atd.)	10
Koncerty (začínající soubory)	20
Koncerty (nadregionálního významu)	5
Taneční party (rock, techno, hiphop atd)	30
Přednášky, workshopy a autorské čtení	5
Poslechové večery – videoprojekce	30
Výstavy	12
Divadla	5
Drogová problematika	6
<b>Celkem</b>	<b>123</b>

Některé s námi pořádaných akcí jsou svým zaměřením multizánrové a jednotlivé druhy akcí se navzájem prolínají nebo doplňují.

### Další aktivity mimo klub:

Tak jako každý rok se i v roce 2006 klub Nora podílel na spolupořádání či realizaci mnoha hudebních festivalů po celé ČR a pomáhal při realizaci několika desítek koncertů předních českých klubových skupin...

### Výčet akcí za rok 2006

#### Festivally

- **Colours Of Ostrava** – kompletní technická produkce festivalu
  - **Love Planet Praha** – pódiová produkce a produkce zázemí
  - **Sázava Fest** – pódiová a organizační produkce
  - **Rock For People** – pódiová a organizační produkce
  - **Pohoda Trenčín** – pódiová a organizační produkce
  - **United Islands Praha** – pódiová a organizační produkce
  - **České Majálesy** – pódiová a organizační produkce
  - **Hrachovka** – pódiová produkce a produkce zázemí
  - **Summer Of Love** – pódiová produkce a produkce zázemí
- a další...

#### Koncerty a Tour

- Priessnitz, selFbrush, Nierika, Tata Bojs atd...
- dohromady cca 150 vystoupení nejen po ČR, ale i v zahraničí...

**Klub Nora a Ludvík Morávia se společně podíleli na technickém zajištění těchto festivalů**  
(stavba pódíí, stanů, elektro rozvody, osvětlení festivalů, produkce, speciální lešenářské práce atd...)

#### Colours Of Ostrava

- největší festival na Moravě a jeden z největších v ČR (Robert Plant atd.)

#### Boskovice 2006

- tradiční fetsival alternativní kultúry – jedna z největších akcí tohoto druhu v ČR

#### Love Planet Praha

- festival s nejvyšší účastí zahraničních hvězd (Pet Shop Boys, Franz Ferdinand, Ministri atd.)

### Ostatní kulturní zařízení

#### Osvětová beseda Vičovice – organizační složka města

Vedoucí: František Beseda  
Kontaktní osoba: Břetislav Vaněk, 723 538 133  
Sídlo: Vičovice 190, tel. 556 802 477

Druh akce	Počet akcí	Počet návštěvníků
Schůze - OB, MK, KDU-ČSL, TJ Sokol, KSČM, veřejné schůze, rybáři, Club tenis	31	400
Trénink fotbalistů (žáci, dorost, muži)	48	720
Stolní tenis	8	32

Cvičení žen	43	430
Taneční trénink	6	12
OB ples	1	95
Dětský maskarní ples	1	90
Diskotéka	3	300
Soukromé akce (smuteční hostiny, svatby)	20	990
Volby	2	710
Knihovna	43	430
Předváděcí akce	30	3 620
Cvičení mladých hasičů	7	70
Vánoční turnaj ve stolním tenise	1	24
Počítačový turnaj	3	12
Výstava ručních prací	1	350
Hubertský večer	1	150
Sraz rodáků Vlčovic	1	200
<b>Celkem</b>	<b>250</b>	<b>8 635</b>

#### Osvětová beseda Mniší – organizační složka města

Vedoucí: František Merta, 736 184 953

Sídlo: Mniší 175, tel. 556 813 266

Druh akce	Počet akcí	Počet návštěvníků
Okresková schůze SDH s hudbou	1	180
Plesy, zábavy, diskotéky, letní večer	6	1 530
Sportovní akce – běh oborou	1	60
Soukromé akce oslavy	12	1 150
Koncerty (Petra Dudašková, Javořinky)	25	4 230
Klub důchodců a besídky pro děti	41	1 180
Schůze – složek, osvětové besedy, pol. stran	16	715
Výstavka dětských prací	1	300
Divadelní představení	1	80
Na hřišti – tréninky hasičů, mladých fotbalistů,...		1 200
Knihovna	43	430
<b>Celkem</b>	<b>147</b>	<b>11 055</b>

#### Společnost KD Lubina

Předseda: Jan Matula

Kontaktní osoba: Marie Kořená, tel. 556 872 202

Sídlo: Lubina 183

Druh akce	Počet akcí
Divadla	2
Lidové zvyky	3
Výstava, koncert	2
Turnaj o Lubinského pěšáka	1
Celostátní přehlídka poezie Svatováclavská Réva	1
Pronájem – šachy, kulturisti, cvičení dětí ze ZŠ, cvičení žen, stolní tenis	
Knihovna	1x týdně

Akce pořádané v Katolickém domě v Lubině Sborem dobrovolných hasičů Lubina I. (SDH I.), Sborem dobrovolných hasičů Lubina II., TJ Spartakem Lubina a Českým svazem žen:

Druh akce	Počet akcí
Plesy, zábavy	5

#### **Katolická beseda v Kopřivnici – občanské sdružení**

Statutární zástupce: Ing. arch. Kamil Mrva – předseda výboru KB  
Kontaktní osoba: Bc. Marián Kálna – provozní ředitel Katolického domu  
[www.katolickabeseda.org](http://www.katolickabeseda.org), e-mail: [kat.beseda@tiscali.cz](mailto:kat.beseda@tiscali.cz)  
Sídlo: Kopřivnice, Štramberská 378, tel. 556 812 606, mobil 777 960 949

Přehled uskutečněných akcí pořádaných Katolickou besedou v Kopřivnici:

Druh akce	Počet akcí
Divadlo	3
Koncerty	8
Akce pro děti	6
Semináře - kurzy	3
Ostatní (schůze apod.)	1
Výstavy	3
Kulturně-společenské akce	2
Celkem	26

Další aktivity Katolické besedy:

V Katolickém domě také probíhají přednášky prof. Pastrňáka, přednášky Klubu zdraví, kurzy společenského tance, plesy, kavárny, jazykové kurzy, setkání zdravotně postižených atd. V prostorách KD je také oddíl skautů a má zde zkušebnu Pěvecké sdružení Kopřivnice.

#### **Camerata – historická hudební společnost**

Kontaktní osoba: Zdeněk Demel, Dukelská 1058, Kopřivnice, tel. 604 624 498  
[www.camerata.wz.cz](http://www.camerata.wz.cz), [camerata@seznam.cz](mailto:camerata@seznam.cz)

Počet členů: 5

#### **Country skupina „Cizinci“**

Kontaktní osoba: Jiří Krbec, tel. 608 400 345, 556 811 761

Počet členů: 6

#### **DREAM - taneční skupina se zaměřením na disco tance**

Kontaktní osoba: David Monsport, tel. 608 400 313

Počet členů: 10

Email: [davemonty@ktnet.cz](mailto:davemonty@ktnet.cz), [schody.koprivnice.org](http://schody.koprivnice.org)

#### **Efekt – Taneční skupina**

Kontaktní osoba: Martina Hoďáková, tel. 737 355 940

Jana Francová, tel. 720 404 530

Počet členů: 21

Internetové stránky: [efekt.koprivnice.org](http://efekt.koprivnice.org)

#### **CHEMIX - hudební kapela**

Kontaktní osoba: Tomáš Münster, tel. 604 137 696

Počet členů: 5

Email: [to.mu@tiscali.cz](mailto:to.mu@tiscali.cz)

**ILUZE – taneční divadlo**

Kontaktní osoba: Milada Fialová, tel. 603 837 474  
Počet členů: 8  
Email: [malamidi@seznam.cz](mailto:malamidi@seznam.cz), [www.iluze.unas.cz](http://www.iluze.unas.cz)

**Jóga v denním životě**

Sídlo: Sokolovská 393  
Kontaktní osoba: Mgr. Jan Vjaclovský, tel. 556 821 121  
Počet členů: 150  
Email: [jogakopr@cbox.cz](mailto:jogakopr@cbox.cz)

**Komorní orchestr Kopřivnice - zaměření na barokní a klasickou hudbu**

Předseda: Markéta Melčáková, Rybí 128, 742 65, tel. 556 760 146,  
tel. 737 419 808  
Kontaktní osoba: Věra Kahánková, tel. 737 600 196  
Počet členů: 20

**LINE DANCE - taneční klub (krokové variace)**

Kontaktní osoba: Alena Geryková, tel. 556 852 825  
Počet členů: 26

**Moravský anděl – melodický rock**

Kontaktní osoba: Jan Odlevák, tel. 606 819 747  
Internetové stránky: [www.webpark.cz/moravskyandel](http://www.webpark.cz/moravskyandel)  
Počet členů: 6

**Občanské sdružení Život a zdraví Kopřivnice**

Předseda: Ferdinand Janek  
Sídlo: Katolický dům Kopřivnice, Štefánikova 1155  
Kontaktní osoba: Ferdinand Janek, tel. 777 120 222  
Počet členů: 197

**O. P. Jazz Band**

Kontaktní osoba: Daniel Olejník, tel. 605 782 523  
Radim Hanák, tel. 602 749 493  
Počet členů: 4  
Kontakt: [www.opjazzband.cz](http://www.opjazzband.cz)

**TS RELAX ORIENT a FLAMENGO, LATINSKOAMERICKÉ TANCE – taneční klub**

Kontaktní osoba: Miroslava Břusková, tel. 556 813 208, 724 933 707  
Počet členů: 24  
Email: [miroslava.bruskova@centrum.cz](mailto:miroslava.bruskova@centrum.cz)  
Internetové stránky: [www.tsrelax.wz.cz](http://www.tsrelax.wz.cz)

**Pěvecké sdružení Kopřivnice**

Předseda: Mgr. Věra Hanzelková, tel.: 720 472 405  
Sídlo: Katolický dům Kopřivnice, Štramberská 378  
Kontaktní osoba: Jana Altrichtrová, Kopřivnice, tel. 556 49 43 41,  
Internetové stránky: <http://psk.koprivnice.org/>  
E-mail: [vera.hanzelkova@centrum.cz](mailto:vera.hanzelkova@centrum.cz)  
Počet členů: 50

**Sága – taneční hudba**

Kontaktní osoba: Milan Holášek, tel. 603 502 497,  
Internetové stránky: [www.kapelasaga.cz](http://www.kapelasaga.cz)  
Počet členů: 3

### **Sdružení přátel městského dechového orchestru Kopřivnice**

Předseda: Ing. Dagmar Krestová  
Sídlo: Kulturní dům Kopřivnice, Obránců míru 368  
Kontaktní osoba: Alois Hrnčárek, tel. 556 813 265, 736 142 102  
[www.koprivnice.cz/web/medo](http://www.koprivnice.cz/web/medo), [jakub.debef@seznam.cz](mailto:jakub.debef@seznam.cz)  
Počet členů: 70

### **Sdružení členů a přátel tanečního souboru Zdeňky Havlové**

Předseda: Dagmar Juráková  
Sídlo: Obránců míru 368, Kopřivnice  
Kontaktní osoba: Dagmar Juráková, tel. 556 811 501, 606 428 528  
Počet členů: 8

### **Sdružení loutkového divadla Kopřivnice - Loutkoherecké divadlo Rolnička**

Předseda: Alena Svobodová, tel. 556 813 851  
Sídlo: Štefánikova 225, Kopřivnice  
Počet členů: 22

### **Sdružení mladých loutkářů Schůdky Kopřivnice**

Sídlo: Štefánikova 225, Kopřivnice  
Kontaktní osoba: František Červenka, tel. 556 813 765  
Počet členů: 20

### **Step klub Happy girls Kopřivnice**

Sídlo: Kulturní dům Kopřivnice, Obránců míru 368  
Kontaktní osoba: Marie Bartoňová, tel. 556 855 551, 603 984 551  
Počet členů: 19

### **TNT – taneční kapela**

Kontaktní osoba: Pavel Růža, tel. 604 982 108  
Počet členů: 3 – 4  
Internetové stránky: [www.tntmusic.estranky.cz](http://www.tntmusic.estranky.cz)

### **LIMBO – funky-delic**

Kontaktní osoba: Viliam Kyselý, tel. 775 066 693  
Počet členů: 4  
Email: [limbo.kontakt@seznam.cz](mailto:limbo.kontakt@seznam.cz)  
Internetové stránky: [www.limbo.cz](http://www.limbo.cz)

### **BAD BOYS**

Kontaktní osoba: Králíček, tel. 737 080 696  
Počet členů: 6

### **METEOR – hudební skupina**

Kontaktní osoba: Rudolf Grepl, tel. 723 218 218  
email: [rgrepl@seznam.cz](mailto:rgrepl@seznam.cz)  
Internetové stránky: [www.meteor.wz.cz](http://www.meteor.wz.cz)

### **Duo „KIWI“, „p. ivo band“ – hudební skupina**

Kontaktní osoba: Ing. Ivo Kunčar, tel. 556 811 130, 605 738 966  
email: [ikuncar@seznam.cz](mailto:ikuncar@seznam.cz)  
Internetové stránky: [www.sweb.cz/ikuncar](http://www.sweb.cz/ikuncar)

## DOPRAVA

### Doprava a silničního hospodářství

Oddělení zabezpečuje úkoly související s činnostmi silničního správního úřadu, speciálního stavebního úřadu a v oblasti taxislužby i jako úřadu dopravního. Připravuje taktéž podklady pro úpravu jízdních řádů ve veřejné autobusové dopravě a stanoviska k licencím. Vede rovněž agendu stanic měření emisí a vykonává dohlídky státního odborného dozoru u provozovatelů taxislužby a provozovatelů stanic měření emisí.

	Silnice	MK
<b>Výkon funkce silničního správního úřadu ve věcech silnic a MK</b>		
• připojení sousední nemovitosti k pozemní komunikaci	8	32
• omezení obecného užívání pozemních komunikací uzavírkami a objízdkami	8	7
• zvláštní užívání	8	128
• stanovisko ke stavbám	42	37
<b>Výkon funkce speciálního stavebního úřadu ve věcech silnic a MK</b>		
• stavební řízení		4
• stavební úpravy		10
<b>Stanovení místní úpravy provozu na silnicích a MK</b>		38
<b>Stanovení přechodné úpravy provozu na silnicích a MK</b>		65
<b>Stanovisko k místní a přechodné úpravě provozu na veřejně přístupných účelových komunikacích</b>		5
<b>Stížnosti, podněty</b>		0
<b>Podnikání v taxislužbě</b>		
• zkoušky odborné způsobilosti		2
• stanovení a vyjmutí evidenčního čísla vozidla taxislužby		15
• vystavení průkazu způsobilosti řidiče taxislužby		39
• dohlídky státního odborného dozoru		0
<b>Stanice měření emisí</b>		
• celkem		6
• nově zřízené		2
• dohlídky státního odborného dozoru		0
<b>Celkem vybráno na správních poplatcích a pokutách</b>		<b>52 400,- Kč</b>
Z toho:		
• pokuty v přestupkovém řízení		0
• správní poplatky za taxislužbu		8 400,- Kč

### Oddělení přestupků a registru řidičů

#### Přestupky

Oddělení řeší záležitosti související s nehodami a jízdou pod vlivem alkoholu a taktéž problematiku zákonného pojištění vozidel a ostatní přestupky proti bezpečnosti a plynulosti silničního provozu a jiné správní delikty.

<b>Přestupky celkem:</b>	<b>1 044</b>
Z toho:	
• Dopravní přestupky	354
• Zákonné pojištění vozidla	690
<b>Projednáno a ukončeno přestupků</b>	<b>1 035</b>
• Odloženo	137
<b>Odebráno řidičských průkazů</b>	<b>50</b>

<b>Vrácení řidičských průkazů po uplynutí poloviny trestu:</b>	<b>113</b>
• Vyhověno	113
• Nevyhověno	0
<b>Znalecké posudky</b>	<b>6</b>
Cena posudků	20 300,- Kč
Trvalé vyřazení vozidel dle § 15 zák. č. 168/1999 Sb.	0
<b>Uložené pokuty + náklady řízení celkem</b>	<b>1 722 600,- Kč</b>
• Pokuty	1 577 100,- Kč
• Náklady řízení	145 500,- Kč
<b>Zaplaceno v hotovosti</b>	<b>769 500,- Kč</b>
<b>Nezaplaceno</b>	<b>953 100,- Kč</b>

Platby probíhají dle splátkovosti průběžně.

### Registr řidičů

Úsek spravuje agendu řidičských oprávnění a řidičských průkazů. Jedná se o přijímání žádostí o řidičský průkaz, jejich vydávání, odebrání a výměnu. Dále jde o zapisování údajů a změn do karet řidičů, vedení bodového systému a další administrativní úkony s agendou související.

K datu 31. 12. 2006 bylo v územně správním obvodu evidováno 23 390 řidičů.

<b>Počet vydaných národních řidičských průkazů</b>	<b>2 877</b>
• z toho řidičů, kterým byl průkaz vydán poprvé	532
<b>Počet vydaných mezinárodních řidičských průkazů</b>	
• vzor Vídeň	59
• vzor Ženeva	90
<b>Výpis z evidenční karty řidiče</b>	<b>735</b>
<b>Osvědčení profesní způsobilosti</b>	
• vydáno	401
<b>Revize karet řidičů</b>	
• zemřelých	100
• odstěhovaných	279
<b>Počet úkonů a změn celkem</b>	<b>26 451</b>
<b>Celkem vybráno na správních poplatcích</b>	<b>98 378,- Kč</b>

V důsledku novely zákona od 1. 7. 2006 vzrostl téměř dvojnásobně počet žádostí o výpis z evidenční karty řidiče.

### Oddělení evidence motorových vozidel

K datu 2. února 2007 bylo v územním obvodu registrováno 27 595 vozidel, 3 276 vozidel je zatím stále nezařazeno v rámci celého okresu Nový Jičín.

Statistiku vede OŘ Policie ČR v Novém Jičíně.

Minulá statistika byla provedena k 26. říjnu 2006 a k tomuto datu bylo v našem územním obvodu registrováno 27 182 vozidel a nezařazených bylo 3 365.

Ze statistiky je patrný stálý nárůst vozidel.

<b>Úkony při evidenci vozidel</b>	<b>Počet</b>
1. evidování vozidla v ČR (včetně vývozu Tatra)	1 447
Evidování, změna registračního místa	1 205
Odhlášení z registračního místa (v rámci okr. N. Jičín)	17

Vyřazení vozidla z provozu § 14 (trvalé)	239
Trvalý vývoz do zahraničí (již registrovaných starších vozidel)	27
Výměna motoru nebo podvozku	28
Změna barvy vozidla	68
Změna vlastníka (leasing)	261
Výměna RZ (SPZ)	339
Přestavba	11
Technická prohlídka (zapsání do evidence)	152
Blokace (Policie ČR, soudy, exekuce)	99
Vybavení (nestandardní provedení)	292
Výměna TP	290
Oprava v záznamu vozidla	1 283
Znovuzaevidování (v okrese)	78
Registrační kontrola	4
Osvědčení o registraci (ORV výměna)	542
Dočasné vyřazení vozidla z provozu (uložení do depozitu)	599
Vrácení statutu provozované (vyzvednutí z depozitu)	329
Změna registračního místa	75
Avizo změny provozovatele (odhláška)	2 169
Potvrzení změny provozovatele (příhláška)	1 006
Nastavení př. výjimka § 5 (hasiči, sanitky)	5
Vyřazení (§ 15 zák. č. 168/1999 Sb.) (zákonné pojištění)	0
Dovozy	449
Vývozy Tatra	253
Dočasný vývoz Tatra	98
Provedených změn celkem	10 606
<b>Pošta</b>	
Lustrace	387
Exekuce	169
Usnesení	159
Spisy došlé	522
Vlastní popud	478
Autobazary	255
<b>Celkem vybráno na správních poplatcích</b>	<b>2 591 850,- Kč</b>

Tato částka byla vybrána v hotovosti na příjmové doklady přímo na přepážkách do doby, než se po přestěhování začaly poplatky platit hromadně v centrální pokladně.

### Autoškoly - zkušební komisaři

V územním obvodu bylo do července 2006 provozováno 6 autoškol. V červenci pak jedna autoškola provoz ukončila.

Zkoušky z odborné způsobilosti k řízení motorových vozidel provádí zkušební komisaři podle předem projednaného plánu.

Skupina ŘP	I. Q.	II. Q.	III. Q.	IV. Q.	Celkem 1 - 12/ 005
<b>A</b> motocykl	0	11	5	0	16
<b>B</b> osobní vozidlo	62	73	70	82	287
<b>C</b> nákladní vozidlo	5	6	4	10	25
<b>C+E</b> přípojné vozidlo	9	5	7	9	30
<b>T</b> traktor	0	2	0	0	2
<b>Celkem</b>	<b>76</b>	<b>97</b>	<b>86</b>	<b>101</b>	<b>360</b>
Neuspělo napoprve	36	50	48	49	183
Tj. %	47	52	56	49	51

V případě opakovaných zkoušek se zkušební komisaři u žáků prostřídávají.

Oproti loňskému roku došlo k nárůstu o 35 uchazečů.

**Od 1. 7. 2006 jsou zkoušky zpoplatněny. Na poplatcích bylo zapláceno 216 000,- Kč.**

### **Kontrolní činnost.**

V období prvního čtvrtletí 2006 byly provedeny kontroly státního dozoru u všech 6 subjektů provozujících Autoškolu, které zde působily. Kontrolou byly zjištěny jisté nedostatky, z nichž některé byly neprodleně odstraněny. Některé nedostatky bude nutno řešit správními úkony.

### **Příjmy a výdaje**

<b>Celkem příjmy za rok 2006 (dle závěrečné účetní sestavy)</b>	<b>5 678 298,- Kč</b>
<b>Celkem výdaje za rok 2006 (dle závěrečné účetní sestavy)</b>	<b>1 241 370,- Kč</b>
<b>Rozdíl</b>	<b>4 436 928,- Kč</b>

# ÚZEMNÍ PLÁNOVÁNÍ

## Pořizování územně plánovacích dokumentací

Je zajišťováno tzv. pořizování územně plánovacích dokumentací (dále jen ÚPD), tj. územních plánů a jejich změn, pro téměř všechny města a obce v působnosti Kopřivnice jako obce s rozšířenou působností. Pouze město Příbor si pořizuje územně plánovací dokumentace vlastními silami. Pořizování ÚPD představuje především zajištění státní správy v jednotlivých etapách pořizování:

### a) Zadání ÚPD:

- připravit dokument „Zadání ...“, tj. jeho textovou a grafickou část,
- projednat „Zadání ...“ s dotčenými orgány státní správy (dále jen DOSS), právníckými a fyzickými osobami,
- dohodnout upravené „Zadání ...“ s DOSSy,
- získat souhlasné stanovisko nadřízeného orgánu územního plánování k dohodnutému „Zadání ...“,
- projednat a nechat schválit projednané „Zadání ...“ v zastupitelstvu města či obce;

### b) Koncept ÚPD:

- projednat „Koncept ...“ s dotčenými orgány státní správy (dále jen DOSS), právníckými a fyzickými osobami,
- připravit dokument „Souborné stanovisko ke konceptu“, tj. poslední pokyny projektantovi ÚPD pro dopracování další etapy pořizování ÚPD a to „Návrhu ...“
- dohodnout „Souborné stanovisko ke konceptu“ s DOSSy,
- získat souhlasné stanovisko nadřízeného orgánu územního plánování k „Soubornému stanovisku ke konceptu“,
- projednat a nechat schválit projednané „Souborné stanovisko ke konceptu“ v zastupitelstvu města či obce;

### c) Návrh ÚPD:

- projednat „Návrh ...“ s dotčenými orgány státní správy (dále jen DOSS), právníckými a fyzickými osobami,
- dohodnout případně upravený „Návrh ...“ s DOSSy,
- získat souhlasné stanovisko nadřízeného orgánu územního plánování k dohodnutému „Návrhu ...“,
- projednat a nechat schválit projednaný „Návrh ...“ včetně nové obecně závazné vyhlášky o závazných částech územního plánu v zastupitelstvu města či obce;

Odbor územního plánování, památkové péče a marketingu pracoval v roce 2006 na těchto akcích:

OBEC	DRUH ÚPD	Činnosti		
Kopřivnice	Nový územní plán	Výběr zodpovědného projektanta – 07/2006 Průzkumy a rozbory – 09/2006 – 01/2007		
Kopřivnice	Změna č. 8 Koncept	Projednání konceptu 27. 9. – 3. 10. 2005	Projednání a schválení souborného stanoviska - 16. 2. 2006	
Kopřivnice	Změna č. 8 Návrh	Odevzdání návrhu 10. 3. 2006	Projednání návrhu 24. 3. – 16. 6. 2006	Schválení návrhu 22. 6. 2006
Kopřivnice	Změna č. 9 Zadání	Schválení záměru 21. 9. 2006	Projednání zadání 9. 11. - 27. 12. 2006	Schválení zadání v roce 2007
Štramberk	Změna č. 1 Návrh	Projednání návrhu 15. 6. – 20. 9. 2006	Schválení návrhu 25. 9. 2006	
Štramberk	Změna č. 3 Zadání	Schválení záměru 26. 6. 2006	Projednání zadání 11. 9. – 14. 12. 2006	Schválení zadání 18. 12. 2006
Kateřinice	Změna č. 1 Návrh	Projednání návrhu 18. 5. 05 – 18. 4. 2006	Schválení návrhu 26. 4. 2006	
Trnávka	Změna č. 3 Návrh	Projednání návrhu 25. 10. 05 – 24. 4. 2006	Schválení návrhu 29. 6. 2006	
Závišice	Změna č. 2 Návrh	Projednání návrhu 20. 09. – 03. 11. 2005	Schválení návrhu 24. 4. 2006	
Závišice	Změna č. 3 Zadání	Schválení záměru 20. 12. 2005	Projednání zadání 13. 2. – 11. 10. 2006	Schválení zadání 22. 11. 2006
Ženkla	Změna č. 1 Návrh	Projednání návrhu 3. 2. – 21. 6. 2006	Schválení návrhu 27. 6. 2006	
Petřvald	Změna č. 1 Návrh	Projednání návrhu 6. 3. – 19. 7. 2006	Schválení návrhu 27. 7. 2006	
Mošnov	Změna č. 1 Návrh	Projednání návrhu 5. 6. – 15. 9. 2006	Schválení návrhu 20. 9. 2006	

<b>Mošnov</b>	<b>Změna č. 2 Návrh</b>	Projednáni návrhu 13. 1. – 3. 5. 2006	Schválení návrhu 3. 5. 2006
<b>Mošnov</b>	<b>Změna č. 3 Návrh</b>	Projednáni návrhu 13. 1. – 3. 5. 2006	Schválení návrhu 3. 5. 2006

## Souhlasy s dělením a slučováním pozemků

Městský úřad Kopřivnice, odbor územního plánování, památkové péče a marketingu, jako orgán věcně a místně příslušný vydává na základě § 32 odst. 2 písm e) a podle § 117 zákona č. 50/1976 Sb., o územním plánování a stavebním řádu (stavební zákon), ve znění pozdějších předpisů (dále jen „stavební zákon“), souhlasy s dělením a slučováním pozemků jednotlivým žadatelům.

V průběhu roku 2006 bylo vydáno celkem 57 souhlasů s dělením pozemků, z toho bylo 22 pro k. ú. Kopřivnice, 8 pro k. ú. Drnholec nad Lubinou, 8 pro k. ú. Větkovice u Lubiny, 4 pro k. ú. Vlčovice, 5 pro k. ú. Mniší a 10 pro k. ú. Závašice.

## Vyjádření z hlediska územního plánu

Městský úřad Kopřivnice, odbor územního plánování, památkové péče a marketingu, vydává pro potřeby stavebních řízení, podávání žádostí o úvěry, odhady pozemků apod. vyjádření k jednotlivým pozemkům k možnostem využití těchto pozemků z hlediska územního plánu – co územní plán umožňuje a jaké využití je podle něho nepřipustné.

V průběhu roku 2005 bylo vydáno celkem 74 vyjádření z toho bylo 42 pro k. ú. Kopřivnice, 8 pro k. ú. Drnholec nad Lubinou, 3 pro k. ú. Větkovice u Lubiny, 10 pro k. ú. Vlčovice, 1 pro k. ú. Mniší, 8 pro k. ú. Závašice, a 2 pro k. ú. Kateřinice.

## Památková péče

Státní památková péče vykonává státní správu v souladu se třemi základními právními předpisy jenž doznaly v nedávné době závažných změn a navíc jejich právní výklad se dosud různí: jedná se o nový správní řád, nový stavební zákon a novelizovaný zákon o státní památkové péči.

Nový správní řád upřesňuje pojem závazné stanovisko jako úkon učiněný správním orgánem na základě zákona. Státní památková péče vydává závazná stanoviska dvou zcela odlišných režimů:

- závazné stanovisko podle §14 zákona o státní památkové péči (dále jen zákona), které je nutno i nadále vydávat v intencích správního řádu jako rozhodnutí ve správním řízení.
- závazné stanovisko pro postupy dle stavebního zákona, které nejsou samostatným rozhodnutím ve správním řízení.

Městský úřad Kopřivnice vykonává státní správu na úseku státní památkové péče ve správním obvodu obcí Kateřinice, Kopřivnice, Mošnov, Petřvald, Skotnice, Trnávka, Závašice, Ženkla a především Příbor a Štramberk, což jsou dvě ze tří vyhlášených Městských památkových rezervací v Moravskoslezském kraji (tou třetí je MPR Nový Jičín).

Počet památek podle jednotlivých obcí a podle druhu památky:

Rok 2006	MPR Příbor	MPR Štramberk	Kopřivnice	Ostatní obce
Zapsané památky	14	25	7	4
Objekty v MPR	27	39		
Objekty v OP MPR	13			
Celkem dle obcí:	54	64	7	4
Celkem:	129			

Přehled počtu rozhodnutí vydaných obcemi s rozšířenou působností v oblasti státní památkové péče za rok 2006:

Obec s rozšířenou působností:	Rozhodnutí vydaná do 30 dnů:	Rozhodnutí vydaná do 60 dnů:	Rozhodnutí vydaná za > 60 dnů:
Kopřivnice	39	64	4
z toho:			
Příbor:	18	36	1
Štramberk:	18	27	3
Kopřivnice:	2	-	-
ostatní:	1	1	-

## INFORMACE Z BYTOVÉ OBLASTI

K 31. 12. 2006 bylo ve vlastnictví města 1 822 bytových jednotek a 36 nebytových jednotek v bytových domech.

V roce 2006 se uskutečnil následující prodej bytových domů:

č. p.	ulice	rok výs- tavby	počet bytů	kupní cena (Kč)
1173	Družební	1980	12	2 409 590
1174	Družební	1980	12	
960	Pod Bílou horou	1965	12	2 213 740
961	Pod Bílou horou	1965	12	
1293	Pod Zahradami	1984	18	2 416 730
	<b>CELKEM</b>		<b>66</b>	<b>7 040 060</b>

V průběhu roku 2006 bylo vynaloženo městem Kopřivnice na opravy a údržbu bytových domů 22 mil. Kč.

## STAVEBNÍ ÚŘAD

Správní řízení celkem				
Typ řízení	Zahájeno	Rozhodnuto	Právní moc	Poplatky
Územní	59	56	46	50 000
Stavební	401	398	375	189 200
Kolaudační	288	294	279	6 500
Terénní úpravy	0	0	0	0
Těžební práce	0	0	0	0
Reklama	1	1	1	0
Předčasné užívání	3	3	3	0
Prozatímní užívání	7	5	5	0
Změna užívání	12	11	11	6 000
Údržba stavby	1	1	1	0
Nezbytné úpravy	3	1	2	0
Nařízení odstranění	0	0	0	0
Odstranění stavby	13	7	6	1 450
Zabezpečovací práce	0	0	0	0
Dodatečné povolení	5	5	5	3 600
Přestupky, sankce	3	1	1	0
Nařízení dokumentace	0	0	0	0
Vyvlastnění	9	9	10	0
sloučené U a S	7	5	5	2 500
výjimka z OTP	3	3	3	0
<b>Celkem</b>	<b>812</b>	<b>797</b>	<b>753</b>	
<b>Poplatky celkem</b>				<b>259 250</b>

Ostatní vyjádření celkem				
Typ řízení	Zahájeno	Rozhodnuto	Právní moc	Poplatky
Drobná stavba	71	71	0	0
Stavební úpravy	214	217	0	0
Udržovací práce	90	90	0	0
Zařízení	4	4	0	0
Zkušební provoz	0	0	0	0
Stavební dohled	0	0	0	0
Výzva dokumentace	0	0	0	0
Dopis	9	9	0	0
Ostatní opatření	113	113	0	0
<b>Celkem</b>	<b>450</b>	<b>448</b>	<b>0</b>	<b>0</b>

Rodinné domky						
r. 2005	celkem	Kopřivnice	Lubina	Vlčovice	Mniší	Závišice
povolené	44	22	10	4	1	7
kolaudované	25	9	11	0	2	3
<b>Stavební úpravy v bytových domech</b>		rekonstrukce bytových jader, plynoinstalace starších bytů				
povolené	137	přibližně 1/3 vydaných stavebních povolení				
kolaudované	115	přibližně 1/2 vydaných kolaudačních rozhodnutí				
ohlášené	200					
celkem	337					
<b>Celkem vydáno</b>		<b>r. 2006</b>		<b>(pro porovnání r. 2005)</b>		
územní rozhodnutí		59		40		
stavební povolení		401		284		
kolaudační rozhodnutí		288		200		
ostatní rozhodnutí		70		88		
všech rozhodnutí		748		612		
sdělení k ohlášení		450		334		
pokuta (varovná)		20 000		1 500		
počet podání celkem		1 861		1 586		
Počet písemností vlastních		5 894		7 256		
Z toho do vlastních rukou		1 468		1 174		
Z toho doporučeně		2 086		1 973		
Z toho osobně		1 290		2 467		
Z toho interně		1 050		999		
Správní poplatky [Kč]		259 250		199 400		

## INVESTIČNÍ AKCE, REKONSTRUKCE, OPRAVY

Investiční akce, rekonstrukce a opravy majetku města Kopřivnice financované z rozpočtu města Kopřivnice v roce 2006			
Čís.	Název akce	PD/R/ost.	Nákl. v tis. Kč
1	Výkupy pozemků od TATRA, a. s.	výkup	400,0
2	Daň z převodu nemovitostí - výkupy pozemků	daň	676,5
3	Regenerace sídl. SEVER (2. etapa)	R	4 099,9
4	KDK - VZT - kuchyň, restaurace - dokončení	R	411,6
5	VO - ul. Květinová Kopřivnice	PD	135,0
6	Hřbitov Kopřivnice - kolumbárium	PD + R	523,4
7	ZŠ Lubina - tělocvična	PD	424,8
8	Vyklizení pozemku (Galia)	příspěvek	50,0
9	Rekonstrukce budovy Fojtství č. p. 1	R	739,7
10	Výstavba tepelného zdroje	PD	1 761,8
11	ZŠ Alšova - školní jídelna - oprava rozvodů plynu	R	34,0
12	Dešťová kanalizace č. p. 23 a 195 Mniší	pozastávka	20,0
13	ZŠ Mniší - oprava hydroizolace	pozastávka	10,0
14	Modernizace tepelných sítí města	PD	95,2
15	PPK - autorský dozor projektanta	AD	193,0
16	Chodník Lubina	pozastávka	135,0
17	Rekonstrukce budovy MÚ č. p. 1163	R	53 620,2
18	Instalace žaluzií budova - MÚ č. p. 1163	R	714,9
19	Příprava nebytových prostor pro Českou poštu - č. p. 1163	PD	430,5
20	Budova MÚ - č. p. 1163 - klíčový systém	R	359,2
21	Budova MÚ - č. p. 1163 - orientační systém	R	441,9
22	Vývěsní skříňky před budovou MÚ č. p. 1163	R	434,5
23	Ostatní výkupy pozemků	výkup	691,4
24	Předlažba chodníku u č. p. 1016 - 1018	R	1 233,1
25	ZŠ M. Horákové - stavební úpravy chodby	R	526,1
26	ZŠ 17. listopadu - terasa nad krytem CO - průzkum	PD	62,4
27	ZŠ E. Zátopka - rekonstrukce elektroinstalace suterénu	PD	29,4
28	ZŠ Alšova - oprava podlahy u vpustí v kuchyni	R	119,2
29	ZŠ Alšova - oprava venkovních schodů - atrium	R	142,9
30	ZŠ Em. Zátopka - spojovací chodba - statické posouzení	PD	96,2
31	ZŠ 17. listopadu - výměna PVC v jídelně	R	150,3
32	MŠ Krátká - výměna osvětlení kanceláře	R	17,7
33	MŠ Pionýrská - kanalizace	R	643,9
34	Letní stadion Kopřivnice - rekonstrukce areálu - studie	PD	82,6
35	Modernizace sauny bazénu - ozvučení, osvětlení	PD + R	92,8
36	Zimní stadion - rekonstrukce střešního pláště	PD	594,3
37	Zimní stadion - výměna čerpadel	R	610,1
38	Fotbalový areál Vlčovice - rekonstrukce travnaté plochy	R	496,9
39	PPK - komunikace pro MGG	R	4 722,1
40	PPK - autobusové zastávky	R	99,6
41	PPK - podíl města na 22 kV v PPK	příspěvek	33,3
42	ÚSP Vlčovice - úprava vnitřních povrchů	R	45,6
43	DPS č. p. 650 - střecha	R	51,6
44	DPS č. p. 320 - výměna rozvodů vody - suterén	R	226,3
45	Sokolovská č. p. 407 - studie (bývalý DDM)	PD	111,4
46	VO - lokalita RD proti LPG, Lubina	R	16,2
47	Řešení zatačky směr Velová - Lubina	PD	100,0

48	Sanace hasičské zbrojnice - Lubina 1	PD + R	248,1
49	Hasicí přístroje - hasičské zbrojnice, Kopř., Vlč., Lub., Mniší	R	6,2
50	KD Vlčovice - Tepelnětechnické opatření - okna	R	822,9
51	Výstavba chodníku u I/58 - Vlčovice	PD	233,5
52	SDH Mniší - výměna oken a dveří	R	203,8
53	Komunikace Mniší-Měrkovice, výhybny	PD	100,0
54	Kaple Mniší-stropní malby, nátěr střechy	R	103,7
55	Odvodnění komunikace u č. p. 47 - Mniší	R	291,7
56	MŠ Mniší - sanace suterénu	PD + R	263,5
57	MŠ Mniší - výměna plynového sporáku	R	21,9
58	ZUŠ Zd. Buriana - nátěr střechy	R	29,0
59	Šustalova hrobka - krytina, střechy (výroba a oprava)	R	31,3
60	KDK - bezbariérový vstup, rampa, odvodnění sklepa	PD	44,8
61	KDK - rekonstrukce osobního výtahu	PD + R	1 350,2
62	ZUŠ Zd. Buriana - taneční sál - výměna osvětlení	R	216,1
63	MIS MUSIC - demontáž a výměna oplocení	R	114,4
64	Opravy hromosvodů budova MÚ č. p. 1163 (z revize)	R	259,3
65	Příprava žádosti o dotace z EU na odkanalizování Lubiny	PD	30,0
66	Zjišťovací výkopové práce u katolického domu Kopřivnice	R	17,6
67	Výstavba pískoviště za 1196 - 1197, ul. Francouzská	R	59,7
68	Hydrogeologický průzkum lokality u krytého bazénu v Kopřivnici	průzkum	223,7
69	Rekonstrukce schodiště a sanace teras č. p. 890, ul. Školní (kavárna)	R	950,9
70	MŠ pionýrská - opravy omítek	R	55,3
71	MŠ Mniší - žlab a krytina	R	2,5
72	ZŠ náměstí - sněhové zachytávače	R	26,2
73	ZUŠ Zd. Buriana - oprava omítek	R	50,8
74	Krytý bazén - závěsná táhla	R	46,7
75	Útulěk pro psy - dodávka a montáž zateplených psích bud	R	202,1
76	Oprava venkovní kanalizace - ÚSP Vlčovice	R	126,6
77	Koupě inž. sítí v PPK od MGG	odkoupění IS	12 635,4
78	Ostatní opravy majetku města a odstraňování havarijních stavů (zahrnuto 108 položek)	R	1 110,2
<b>Investiční akce, rekonstrukce a opravy v roce 2006 celkem</b>			<b>96 584,6</b>

#### Vysvětlivky použitých zkratk

KDK	Kulturní dům Kopřivnice
VZT	Vzduchotechnika
VO	Veřejné osvětlení
ZŠ	Základní škola
MŠ	Mateřská škola
PPK	Podnikatelský park Kopřivnice
ÚSP	Ústav sociální péče
DPS	Dům s pečovatelskou službou
KD	Kulturní dům Kopřivnice
SDH	Sbor dobrovolných hasičů
ZUŠ	Základní umělecká škola
MÚ	Městský úřad

## GRANTY MĚSTA KOPŘIVNICE UDĚLENÉ V ROCE 2006

Název projektu	Realizátor	Grant (Kč)
Pojďte s námi do Betléma	Základní škola Kopřivnice – Lubina, p. o.	4 900
Náhoda není nehoda	Základní škola Kopřivnice – Lubina, p. o.	2 200
Vodní svět – hry bez bariér	Základní škola a mateřská škola MOTÝLEK, Kopřivnice, B. Smetany 1122, příspěvková organizace	10 000
Korálky	Mateřské školy Kopřivnice, p. o.	12 500
Sportovní den s hyporehabilitací v areálu Bubla City Ranch	Radim Kuboš	40 000
LAN party Phoenix	Michaela Kurcová	30 000
Lyžařská škola sluníčko – 1. ročník	Dům dětí a mládeže, p. o.	30 500
<b>Celkem</b>		130 100

## MEZINÁRODNÍ VZTAHY KOPŘIVNICE

### Akce konané v Kopřivnici

Datum	Akce
26. - 28. 8. 2006	<b>Oficiální delegace z Castiglione del Lago (Itálie) navštívila Kopřivnici.</b> Hosté během pobytu navštívili Technické muzeum – automobilů, expozici E. a D. Zátokových, průmyslový park, rozhlednu Bílá hora a Štramberk. Během návštěvy byly projednány možnosti spolupráce v roce 2007.
14. - 17. 9. 2006	<b>Delegace z partnerských měst navštívily Kopřivnici</b> Trappes (Francie), Zwönitz (Německo), Congletonu (Anglie) a města Lancutu (Polsko). Delegace navštívily Technické muzeum, expozici Emila a Dany Zátokových, Šustalovu vilu, podnikatelský areál, Štramberk a skanzen v Rožnově pod Radhoštěm. Během pobytu proběhla jednání o spolupráci mezi partnerskými městy v dalších letech.
15. - 17. 9. 2006	<b>4. ročník Běhu rodným krajem Emila Zátoka</b> Akce se zúčastnili běžci z partnerských měst - Trappes (Francie), Zwönitz (Německo), Myszkowa (Polsko) a Castiglione del Lago (Itálie). Běžkyně z Trappes získala ve své kategorii 2. místo.
24. - 29. 9. 2006	<b>V rámci výměnného pobytu Kopřivnici navštívili žáci z Matthes-Enderlein-Gymnasia ze Zwönitz (Německo)</b> Děti byly ubytovány v rodinách a během svého pobytu byly přijaty na městském úřadě. Dopoledne děti navštívily vyučování a odpoledne byl pro ně připraven doprovodný program: návštěva Technického muzea, lanového centra v Ostravě, bowling, atd.
3. - 4. 11. 2006	<b>Děti z polského Myszkowa se zúčastnily přehlídky Motýlek v Kopřivnici.</b> X. ročníku přehlídky tance, zpěvu a dramatické tvorby handicapovaných dětí Motýlek 2006 se zúčastnila delegace dětí a doprovodu z Myszkowa. Děti byly přivítány na městském úřadě, prohlédly si Technické muzeum, novou expozici Emila a Dany Zátokových a ZŠ a MŠ Motýlek (Dětské centrum).
2. - 5. 11. 2006	<b>Kopřivnici navštívila delegace z Trappes (Francii).</b> Návštěva jednala o účasti handicapovaných dětí z Trappes na akci Motýlek v Kopřivnici. Během pobytu delegace navštívila Dětské centrum v Kopřivnici a Ústav sociální péče Kopretina ve Vlčovicích, ZUŠ Z. Buriana, Technické muzeum, expozici Emila a Dany Zátokových, Šustalovu vilu a akci Motýlek 2006. Delegace se setkala se starostou města – Ing. Josefem Jalůvkou. Při setkání se jednalo o možnosti další spolupráce mezi městy Kopřivnice a Trappes.

### Akce konané v partnerských městech

Datum	Akce
21. - 25. 4. 2006	<b>V Castiglione del Lago (Itálie) se konal mezinárodní fotbalový turnaj mládeže.</b> Turnaje se zúčastnili mladí fotbalisté ve věku 15 - 17 let z Kopřivnice. Ubytování byli v rodinách a mimo účasti v jednotlivých zápasech byl pro ně připraven i doprovodný program – prohlídka pamětihodností města, výlet po hradbách, atd. Turnaje se zúčastnilo 16 týmů.
18. 5. 2006	<b>XII. Festival MUZYCZNA SCENA INTEGRACII – CZENSTOCHOWA 2006.</b> Na festivalu vystoupily děti se Základní školy a mateřské školy MOTÝLEK Kopřivnice s tanečním číslem Taneční rej. Děti a doprovod navštívily i Základní školu Nr. 5 Myszkow.
26. - 28. 5. 2006	<b>Prezentace města Kopřivnice ve Zwönitz (Německo).</b> Na základě projektu „Podpora cestovního ruchu na Kopřivnicku“ proběhla prezentace Kopřivnice formou výstavy v partnerském městě Zwönitz. Prezentace proběhla u příležitosti tradiční společenské akce „Setkání ponocných“, v místní knihovně byly prezentovány propagační materiály Kopřivnice, Lašské brány, Regionálního muzea v Kopřivnici, atd. Efekt výstavy byl dále umocněn nabídkou tradičních produktů, jako jsou štramberské uši a slivovice. Prezentační výstava posílila vazby mezi oběma partnerskými městy a přiblížila Kopřivnici, Beskydy a Moravskoslezský kraj jako možnou turistickou destinaci.

31. - 5. 6. 2006	<p><b>Prezentace Kopřivnice v italském partnerském městě Castiglione del Lago.</b>  Na základě projektu Podpora cestovního ruchu na Kopřivnicku proběhla formou dvoudenní výstavy prezentace města. K dispozici byly propagační materiály a tradiční produkty (štramberské uši, slivovice, atd.). Výstava posílila vazby mezi oběma partnerskými městy a přiblížila návštěvníkům Kopřivnici, Beskydy, Moravskoslezský kraj a obecně Českou republiku jako možnou turistickou destinaci.</p>
23. - 29. 10. 2006	<p><b>Návštěva dětí výtvarníků z Kopřivnice ve francouzském partnerském městě Trappes.</b>  Žáci ze ZUŠ Z. Buriana navštívili Trappes. Během pobytu navázali kontakty se dvěma uměleckými školami v Trappes – vyměnili si zkušenosti, vyzkoušeli si společnou práci v ateliéru a byl rozpracován projekt výtvarné spolupráce. Mimo jiné navštívili: Versailles, Muzeum naivního umění Vicq, galerii, hudební školu v Trappes, Paříž (Eiffelova věž, La Defence, Notre Dame, Centre Pompidou, Louvre, atd.)</p>
26. – 30. 10.2006	<p><b>Volejbalový turnaj v německém Markgröningenu.</b>  Klub volejbalu Kopřivnice udržuje kontakt s klubem v Markgröningenu již od roku 1988. Turnaje se zúčastnilo družstvo žáků a juniorů z Kopřivnice. Dále byl pro ně připraven bohatý doprovodný program (prohlídka sportovišť ve městě Bietigheim, návštěva muzea Mercedes-Benz ve Stuttgartu, atd.). Kopřivnické družstvo turnaj vyhrálo.</p>

# PREVENCE KRIMINALITY A PROTIDROGOVÁ PREVENCE

Koordinátor a metodik sociální prevence: Blanka Mikundová

## Komise prevence kriminality a protidrogové prevence

Předseda komise prevence kriminality a protidrogové prevence: Pavel Obrátil

Komise iniciovala vznik plánu pro osoby bez přístřeší v zimním období.

V rámci Projektu Zdravé město Kopřivnice a prevence kriminality ve spolupráci s OŘ P ČR se uskutečnil 18. 5. 2006 Den zabezpečení osob a majetku aneb jak se nestat obětí trestného činu. V rámci tohoto dne proběhla beseda s PČR pro ZŠ, seniory a odpoledne beseda k zabezpečení vozidel a jízdních kol. Účastníci se mohli dozvědět jak co nejefektivněji zabezpečit svůj majetek a vlastní osobu. Součástí akce byly ukázky výrobků firem zabývajících se prodejem a instalací zabezpečovacích zařízení. V rámci dne proběhla tematická soutěž pro děti o drobné ceny. Z důvodu velkého zájmu ze strany škol proběhla beseda pro první ročníky střední školy v Kopřivnici ještě v úterý 23. 5. 2006. Beseda se setkala s velkým zájmem jak ze strany žáků, tak i přítomných učitelů, probíhala v kinosále na středním odborném učilišti a byla rozdělena do dvou skupin (v 9:00 a 11:00) pro celkový počet 140 studentů.

### NZDM - Klub Kamarád

Vedoucí Klubu Kamarád do 14. 6. 2006 Blanka Mikundová, od 15. 6. 2007 Ivana Fojtů

- je nízkoprahový klub pro děti a mládež. Vznikl v rámci aktivit směřujících k humanizaci sídliště Sever.
- je zařízení sociálně výchovné a preventivní činnosti a je určen především ke smysluplnému využívání volného času dětí, které vyžadují zvláštní pozornost proto, že žijí v nepříznivých sociálních nebo výchovných podmínkách

### Provozní doba:

**Francouzská** - od pondělí do pátku od 13,00 do 18,00 hodin.

**Pobočka Horní** - každé úterý od 13,00 do 18,00 hodin

### Návštěvnost:

#### Francouzská

Klub navštěvuje v průměru 39 klientů denně. Některé akce přilákají i 60 klientů. Národnostní poměr klientů je 80 % Romové a zbytek ostatní. Největší návštěvnost byla zaznamenána v únoru (v průměru 50,25), nejmenší návštěvnost byla v červenci (v průměru 27,50). Kumulovaná návštěvnost v období od 3. ledna do 29. prosince 2006 byla 8 125 klientů, otevřeno bylo 207 dní v roce.

#### Horní

Průměrný počet dětí, které navštěvují tuto pobočku, je 10. Některé dny přišlo i 18 klientů. Počet klientů, kteří alespoň jednou navštívili pobočku, je 32. Poměr národností je 70 % Romové, 30 % ostatní. Kumulovaná návštěvnost byla 519 dětí, otevřeno bylo 42 dnů.

### Dobrovolníci

S Klubem Kamarád v roce 2006 spolupracovali: Emílie Filová, Pavel Obrátil, Miroslav Přivětivý, Michal Oračko, David Monsport, Zuzana Hrnčíárová, Petra Jašková, Roman Polehla, Vojtěch Horváth, Josef Horváth, Alice Uherková, Tomáš Milušek, Blanka Mikundová.

Většina výše jmenovaných je sdružena v Občanském sdružení Máš čas?.

## **Aktivity Klubu Kamarád v rámci prevence**

### **Miniškolička:**

Ve školním roce 2005/2006 využilo možnosti doučování 14 žáků a ve školním roce 2006/2007 je to zatím 13 žáků 1. - 4. tříd. Vyučování probíhá každé úterý a čtvrtek v době od 14.00 - 18.00 a výuku zajišťuje aprobovaná učitelka.

### **Krizová poradna Paprsek:**

Provoz zabezpečoval tým složený z psychologa a dvou pracovníků školených v krizové intervenci. Otevřeno bylo každé úterý od 14.00 do 18.00 hodin. V loňském roce proběhlo 62 konzultací, kdy se klienti vyhledali pomoc v krizové poradně.

### **Víkendové vícedenní akce a podzimní tábor:**

Byly uspořádány 2 víkendové akce s přespáním v Klubu nebo mimo Kopřivnici a čtyřdenní podzimní tábor. Akcí se zúčastnilo 58 dětí.

### **Rekreačně výchovný tábor**

Tábor se konal 1. - 15. 8. 2006 na táborové základně v Olbramkostece (okr. Znojmo). Zúčastnilo se 29 dětí a 3 dospívajících v tzv. instruktorském oddíle. Z toho 22 dětí bylo z rodin, které žijí na hranici životního minima. Personálně byl zajištěn 13 pracovníky.

Na uspořádání tábora byla poskytnuta dotace z rozpočtu Moravskoslezského kraje.

## **Protidrogová prevence**

Protidrogový koordinátor: Michal Raška

### **Výzkumná studie:**

"Zhodnocení stavu užívání návykových látek a služeb určených jejich uživatelům na území bývalého okresu Nový Jičín". Byla dokončena výzkumná studie v oblasti drog pro celé území bývalého okresu Nový Jičín. Studii zpracovalo sdružením SCAN Tišnov, o. s. Projekt byl zaměřen na zhodnocení stavu užívání návykových látek a služeb určených jeho uživatelům v regionu bývalé územně-správního celku, okresu Nový Jičín. Studie byla realizována v rámci pěti pověřených obcí: Bílovec, Frenštát pod Radhoštěm, Kopřivnice, Nový Jičín a Odry.

### **Terénní práce:**

Renarkon, o. p. s. realizuje na území města výměnný terénní program.

## **Další aktivity v oblasti prevence**

### **Sociální začleňování**

V průběhu roku 2006 jsme prováděli v rámci terénní práce v Kopřivnici mapování situace osob bez přístřeší .

Tato činnost, tedy kontaktování lidí přímo na ulici začala z důvodu dlouhotrvajícího mrazivého počasí na začátku roku 2006. Oslovování lidí bez domova mělo mít informativní charakter o možnosti přespání na provizorních lůžkách v azylovém domě. Od dubna probíhalo intenzivnější mapování situace osob na ulici.

Při šetření v terénu bylo kontaktováno 66 osob.

Byly zjišťovány především tyto otázky: zdroj obživy, způsob bydlení, trvalý pobyt, věk, stav, společenské kontakty, vzdělání, národnost, jestli mají klienti doklady potřebné k základním úkonům, jak dodržují hygienu a také jaký je jejich zdravotní stav.

Při kontaktech bylo zjištěno, že bez střechy nad hlavou, tj. spí venku 17 osob, 13 osob žije v nevyhovujících podmínkách (1 osoba v nezákonně obsazené budově a 11 osob bydlí v nouzovém bydlení – rekreační chatky, chatrče apod.). 22 osob má nejisté bydlení (8 bydlí různě u známých a přátel, 1 osoba měla bydlení na dobu určitou, 1 měla soudně ukončené bydlení, 11 osob bydlelo v bytě bez právního nároku), dalších 5 osob kontaktovaných v terénu bydlelo v AD a vzhledem k jejich způsobu života bylo i toto bydlení značně nejisté. U 8 osob způsob bydlení nebyl zjištěn (lze považovat za nejisté).

Na základě získaných informací vypracoval odbor sociálních věcí zimní krizový plán, který řeší otázku přenocování osob bez přístřeší v případě velmi nepříznivých klimatických podmínek. Radnice proto hledala prostory, kde by mohla zřídit na období zimy noclehárnu, přičemž nejpříjemnější možností se byl suterén azylového domu na ulici Horní. Rada na své schůzi schválila finance na zřízení prostor pro krizové nocování i zimní krizový plán pro osoby bez přístřeší pro území Kopřivnice. Prostor byl upraven a vybaven nejnútnejším nábytkem a základním hygienickým zařízením a v zimě by zde přespával až deset lidí.

Vznikla tak noclehárna, která bude v případě nepříznivých klimatických podmínek otevřena v krizovém po omezenou dobu, a to od 19.30 do 6.30 hodin. Klientům budou poskytnuty zdarma tyto služby: přenocování, umožnění hygieny – toaleta, sprcha, pitná voda, teplý nápoj, polévka, chléb, základní sociální poradenství, za předpokladu, že nebudou pod vlivem návykových látek a nesmí mít s sebou alkohol.

Předmětem zimního krizového plánu je tedy řešení noclehu osob bez přístřeší zdržujících se na území města Kopřivnice pro překonání extrémních klimatických podmínek. Cílem je ochrana zdraví a života osob bez přístřeší.

### **Romské poradenství:**

Romská poradkyně: Blanka Mikundová

- Zajišťuje komunikaci a další vztahy romských komunit na území správního obvodu města Kopřivnice s orgány samosprávy a jinými orgány
- Provádí potřebné poradenské a konzultační činnosti k romské problematice
- Pomáhá při řešení problémů romských komunit

## MĚSTSKÁ POLICIE KOPŘIVNICE

Celkový počet strážníků 22, 1 adm. pracovníce.

Statistické údaje:

Městská policie na rok 2006		
	rozpočet	skutečnost
Příjmy v tis. Kč	279	472,8
Výdaje v tis. Kč	9,329	8,667

Vybrané druhy příjmů MP za rok 2006	
blokové pokuty částka	191 750 Kč
blokové pokuty počet uložených	1 933 ks
BPNN uloženo v částce	191 200 Kč
BPNN uloženo počet	398 ks
blokové pokuty + BPNN celkem	382 950 Kč
blokové pokuty + BPNN celkem	2 331 ks

K prosinci roku 2006 bylo na pult centralizované ochrany napojeno 83 objektů.

### Dopravní přestupky za rok 2006

počet nasazení technického prostředku „botička“	425
výzva pro nepřítomné řidiče	586
počet řešených cyklistů	223
počet odtažených vozidel	98

počet přestupků vyřešených v dopravě	1 709
z toho řešeno blokově + BPNN	856
z toho postoupeno správnímu orgánu	51
z toho řešeno domluvou	722
uloženo blokových pokut + BPNN	209 900 Kč
pachatelé do 18 let	54
pachatelé nad 18 let	2 655
celkem bodových přestupků	80
- přestupky za rychlost	62
- ostatní (světla, zákaz vjezdu ...)	18

### Přestupky – veřejný pořádek

§ 30 ochrana před alkoholem a jinými toxikom.	14
§ 47 neuposlechnutí výzvy	16
rušení nočního klidu	104
veřejné pohoršení	175
znečištění veřej. prostranství	25
zábor veřejného prostranství (automobily)	3
černá skládka počet nalezených	7
§ 49 narušení občanského soužití	87
§ 50 přestupek proti majetku	228

přestupky proti veřejnému pořádku celkem	659
z toho řešeno blokově + BPNN	206
z toho řešeno domluvou	298
z toho postoupeno správnímu orgánu	155
uloženo BP + BPNN	159 900 Kč
pachatelů přestupků do 18 let	201
pachatelů nad 18 let	458

### Přestupky proti vyhláškám města

5/2004 - Zabezpečení veřejného pořádku	88
- pohyb psů	74
- stanování	6
- rozdělování ohňů	3
- vylepování plakátů	3
- prodej mimo místa k tomu určená	2
3/2004 - Pálení rostlinných odpadů	28
1/2006 - Podmínky hudební produkce	1
počet přestupků proti vyhláškám města celkem	117
z toho předáno správnímu orgánu	18
z toho řešeno domluvou	53
z toho řešeno blokově + BPNN	46
uloženo blokových pokut + BPNN	13 150 Kč
pachatelů přestupků do 18 let	38
pachatelů přestupku nad 18 let	79

### Ostatní činnost za rok 2006

poskytnutí první pomoci	23
kontroly mladistvých na hracích automatech	16
kontroly podávání alkoholu mladistvým	27
doručeno nedoručitelných dopisů	185
nálezy	124
předání nálezů občanům	66
počet oznámení občanů	2 721
otevření bytů na žádost občanů	100
zjištěné události pomocí kamerového systému	266
spolupráce z RZS	79
spolupráce s HZS	58
výjezdy na signál PCO	324
z toho zadrženo pachatelů při narušení objektů	6
asistence u požárů	11
zjištěné závady – postoupeny k jejich nápravě	
- poškozené veřejné osvětlení	56
- poškozené dopravní značení	53
- zjištěný počet vraků	35
- jiné poškození (veřejná zeleň, lavičky, kontejnery, kom	116

Zajišťování akcí na území města: dozor při sportovních a kulturních akcích města

- cyklistický závod
- Běh Terryho Foxe
- Běh E. Zátopka
- Hry zdravotně postižených

Preventivní činnost:

- ukázky cyklistů MP ve školách a školách
- pravidelné exkurze žáků ZŠ na služebně MP
- umístování přenosného radaru v jednotlivých lokalitách města

### Spolupráce s jednotlivými odbory města Kopřivnice

Městská policie Kopřivnice spolupracuje dle potřeby se všemi odbory.

Ve větší míře spolupracuje:

- **odbor sociální** – asistence při šetření v rodinách, sociálně slabí občané, krádeže nezletilých, požití alkoholických nápojů u nezletilých atd.,
- **odbor bytový** – kontroly bytů na žádost OB, asistence při vyklizení bytů, doručování zásilek do vlastních rukou,
- **odbor dopravy a SH** - kontrola a dodržování údajů stanovených v jednotlivých rozhodnutích (překopy, dopravní značení, uzavírky),
- **odbor ŽP** – spolupráce při řešení černých skládek, protipovodňová opatření, dodržování vyhlášek města.

### Spolupráce s Policií ČR

celkem předáno záležitostí	568
zjištěno podezření ze spáchání trestných činů	80
zadrženo pachatelů TČ	37
zadrženo hledaných osob	6
zajištění místa trestného činu	24
předvedeno osob na P ČR	70
nalezeno vozidel v pátrání	1

Materiálové vybavení městské policie zůstává i nadále na vysoké úrovni.

- V roce 2004 byl pořízen radar k měření okamžité rychlosti daného vozidla. Ve spolupráci s Policií ČR byl využíván při společných měřeních a od července 2006 ho městská policie využívá i samostatně. Na blokových pokutách za překročení rychlosti bylo vybráno v roce 2006 přes 60 tis. Kč.
- V červenci 2006 došlo k přestěhování služebny městské policie do upravených prostor objektu č. p. 1163. Stěhováním došlo k modernizaci dispečinku stálé služby městské policie (vybavení nábytkem, rozšíření počítačové sítě).

### Útulek pro opuštěné a nalezené psy

Rozpočet na útulek pro psy	rozpočet	skutečnost
Příjmy v tis. Kč	240	259,7
Výdaje v tis. Kč	380	267,0

Celkový počet umístěných psů za rok 2006	214
Z toho Kopřivnice	92
Nový Jičín	60
Frenštát	14
Štramberk	4
Příbor	1
Závišice	1
Ženkla	1
Mořkov	2
Havířov	8
Horní Suchá	2
Bernartice n/O.	1

Umístěno psů na hotel	30
z toho poplatky ze hotel	59 200 Kč
Předáno psů novým majitelům	87
Poplatky hrazené novými majiteli za odebrané psy	22 180 Kč
Předáno psů původním majitelům	60

V letošním roce došlo díky sponzorskému daru ve výši 100 tis. Kč a příspěvím města ve stejné výši k modernizaci kotců (zateplené a vyhřívané boudy, gumové podlahy).

