

Ročenka města Kopřivnice



7² π^β 1/2³ %
48⁵ m²



2009

| | |
|---|-----------|
| ÚVOD..... | 3 |
| VOLENÉ ORGÁNY MĚSTA | 4 |
| ZASTUPITELSTVO MĚSTA | 4 |
| RADA MĚSTA | 6 |
| MĚSTSKÝ ÚŘAD KOPŘIVNICE..... | 8 |
| KRIZOVÉ ŘÍZENÍ..... | 9 |
| BEZPEČNOSTNÍ RADA MĚSTA KOPŘIVNICE | 9 |
| KRIZOVÝ ŠTÁB MĚSTA KOPŘIVNICE | 9 |
| ORGANIZACE KRIZOVÉHO ŘÍZENÍ..... | 10 |
| POŽÁRNÍ OCHRANA..... | 11 |
| ČINNOST JEDNOTKY SBORU DOBROVOLNÝCH HASIČŮ KOPŘIVNICE REALIZOVANÁ V ROCE 2009 | 11 |
| STRATEGICKÉ PLÁNOVÁNÍ, PŘÍPRAVA A REALIZACE ROZVOJOVÝCH PROJEKTŮ | 14 |
| PROJEKT ZDRAVÉ MĚSTO A MÍSTNÍ AGENDA 21 | 16 |
| PODPORA PODNIKATELSKÉHO PROSTŘEDÍ..... | 18 |
| ODBOR SPRÁVNÍ | 19 |
| VŠEOBECNÉ ÚDAJE O OBYVATELSTVU K 31. 12. 2009 | 19 |
| SOUHRNNÝ KOMENTÁŘ K HOSPODAŘENÍ MĚSTA ZA ROK 2009..... | 23 |
| I. PLNĚNÍ PŘÍJMŮ (ZDROJŮ) A VÝDAJŮ (PLATEB, REZERV) ROZPOČTU | 23 |
| II. OBLAST VÝNOSŮ A NÁKLADŮ HOSPODÁŘSKÉ ČINNOSTI MĚSTA..... | 30 |
| MONITORING STÍŽNOSTÍ A PETICÍ PROJEDNÁVANÝCH V ROCE 2009..... | 32 |
| OBECNÉ VYMEZENÍ..... | 32 |
| ZPŮSOB ŘEŠENÍ STÍŽNOSTÍ | 32 |
| ZPŮSOB ŘEŠENÍ PETICÍ | 33 |
| MONITORING PŘESTUPKŮ PROJEDNÁVANÝCH V ROCE 2009..... | 34 |
| OBECNÉ VYMEZENÍ..... | 34 |
| ZPŮSOB ŘEŠENÍ..... | 34 |
| VÝŠE ULOŽENÝCH POKUT A NÁKLADŮ ŘÍZENÍ PODLE ZÁKONA Č. 200/1990 SB., O PŘESTUPCÍCH, VE ZNĚNÍ POZDĚJŠÍCH PŘEDPISŮ | 35 |
| PODÁVÁNÍ ZPRÁV O POVĚSTI OBČANŮ V SOUVISLOSTI S VÝKONEM PŘENESENÉ PŮSOBNOSTI VE VĚCECH PŘESTUPKŮ | 35 |
| SOCIÁLNÍ VĚCI A ZDRAVOTNICTVÍ..... | 36 |
| VÝKON STÁTNÍ SPRÁVY (PRO SPRÁVNÍ OBLAST OBCE S ROZŠÍŘENOU PŮSOBNOSTÍ)..... | 36 |
| ODDĚLENÍ SOCIÁLNĚ PRÁVNÍ OCHRANY DĚTÍ | 36 |
| ODDĚLENÍ HMOTNÉ NOUZE..... | 37 |
| ODDĚLENÍ PÉČE O ZDRAVOTNĚ POSTIŽENÉ OBČANY | 38 |
| VÝKON SAMOSPRÁVNÝCH ČINNOSTÍ NA ÚSEKU SOCIÁLNÍCH VĚCÍ:..... | 40 |
| TERÉNNÍ SOCIÁLNÍ PRÁCE..... | 41 |
| SOCIÁLNÍ PREVENCE | 42 |
| DOTACE ZA ROK 2009 OSV | 44 |
| V OBLASTI SAMOSPRÁVNÝCH ČINNOSTÍ ZAJIŠŤUJE ODBOR SVZ..... | 45 |
| DALŠÍ ZAŘÍZENÍ SOC. SLUŽEB NA ÚZEMÍ MĚSTA KOPŘIVNICE | 46 |
| NESTÁTNÍ ZAŘÍZENÍ SOCIÁLNÍCH SLUŽEB VE MĚSTĚ | 47 |
| ŽIVOTNÍ PROSTŘEDÍ..... | 48 |
| OVZDUŠÍ..... | 48 |
| HLUK | 49 |
| ODPADY..... | 49 |
| VODNÍ HOSPODÁŘSTVÍ A OCHRANA VOD | 53 |
| DERATIZACE | 56 |

| | |
|--|------------|
| ZEMĚDĚLSKÝ PŮDNÍ FOND | 56 |
| ROSTLINOLÉKAŘSKÁ PÉČE | 57 |
| LESNÍ HOSPODÁŘSTVÍ | 57 |
| MYSLIVOST | 58 |
| VEŘEJNÁ ZELEŇ | 58 |
| OCHRANA PŘÍRODY A KRAJINY | 62 |
| PODÍL VEŘEJNOSTI NA ROZHODOVÁNÍ O ŽIVOTNÍM PROSTŘEDÍ | 63 |
| OBECNÍ ŽIVNOSTENSKÝ ÚŘAD..... | 64 |
| ÚDAJE Z ŽIVNOSTENSKÉHO REJSTRÍKU KE DNI 31. 12. 2009 | 64 |
| ŠKOLSTVÍ | 65 |
| MATEŘSKÉ ŠKOLY | 65 |
| ZÁKLADNÍ ŠKOLY | 67 |
| STŘEDNÍ ŠKOLSTVÍ | 69 |
| OSTATNÍ ŠKOLSKÁ ZAŘÍZENÍ | 70 |
| OBČANSKÁ SDRUŽENÍ ZABÝVAJÍCÍ SE MIMOŠKOLNÍ ČINNOSTÍ DĚTÍ A MLÁDEŽE..... | 71 |
| KULTURA..... | 72 |
| KULTURNÍ, SPOLEČENSKÉ A VZPOMÍNKOVÉ AKCE (POŘÁDANÉ MĚSTEM KOPŘIVNICE)..... | 72 |
| ORGANIZACE VYKONÁVAJÍCÍ ČINNOST V KULTURNÍM DOMĚ KOPŘIVNICE..... | 72 |
| OSTATNÍ KULTURNÍ ZAŘÍZENÍ..... | 77 |
| SPORT | 83 |
| DOPRAVA..... | 89 |
| DOPRAVA A SILNIČNÍ HOSPODÁŘSTVÍ..... | 89 |
| ODDĚLENÍ PŘESTUPKŮ A REGISTRU ŘIDIČŮ..... | 89 |
| EVIDENCE MOTOROVÝCH VOZIDEL | 90 |
| AUTOŠKOLY - ZKUŠEBNÍ KOMISAŘI | 91 |
| PŘÍJMY A VÝDAJE | 92 |
| STAVEBNÍ ÚŘAD..... | 93 |
| ÚZEMNÍHO PLÁNOVÁNÍ..... | 95 |
| PAMÁTKOVÉ PÉČE..... | 96 |
| SEZNAM REALIZOVANÝCH JMENOVITÝCH AKCÍ Z ROZPOČTU MĚSTA KOPŘIVNICE PRO ROK 2009 - STAVBY NAD 100 TIS. KČ | 97 |
| MĚSTSKÁ POLICIE KOPŘIVNICE | 99 |
| AKCE KONANÉ V KOPŘIVNICI | 105 |
| AKCE KONANÉ V PARTNERSKÝCH MĚSTECH | 106 |
| LAŠSKÁ BRÁNA BESKYD | 107 |

ÚVOD

Ačkoliv rok 2009, třetí rok zastupitelstva, byl poznamenán důsledky celosvětové hospodářské krize, ani v této zhoršené situaci jsme nezapomínali na cíle, které jsme si společně stanovili při tvorbě strategického plánu rozvoje města.

Díky úspěšnému získávání dotačních prostředků z evropských i jiných zdrojů se nám podařilo uskutečnit řadu konkrétních projektů a opatření. Úspěchem však nejsou pouze realizované investice, ale také posílení systematické komunikace a partnerství s lidmi, podnikateli a neziskovými organizacemi, jejichž spolurozhodování o Kopřivnici se stalo nedílnou součástí plánovacích procesů.

Děkuji všem občanům, kteří se s námi přicházejí podělit o své náměty a připomínky a ukazují tím, že jim osud města není lhostejný. Věřím, že díky naší vzájemné spolupráci má Kopřivnice šanci se dále rozvíjet.

Ing. Josef Jalůvka
starosta města

VOLENÉ ORGÁNY MĚSTA

Zastupitelstvo města

Nejvyšší samosprávný orgán města zvolený ve volbách na podzim roku 2006 v počtu 21 členů, jehož činnost bude ukončena na podzim roku 2010 uplynutím volebního období. Zastupitelstvo pracovalo na úkolech, které vycházely z plánu činností na rok 2009 (podle zákona o obcích) a na úkolech, které vyplynuly z potřeb města.

V roce 2009 se uskutečnilo celkem **6 zasedání ZM a 6 pracovních seminářů ZM**, na nichž se zúčastňovalo zastupitelstvo v tomto složení:

| Příjmení a jméno | Navrhující strana Politická příslušnost | Účast na zasedáních ZM / seminářích ZM |
|---------------------------------------|--|---|
| MUDr. Rudolf BABINEC (do 3. 12. 2009) | ČSSD, bezpartijní | 5/2 |
| Tomáš HRNČÁREK (od 4. 12. 2009) | ČSSD | - |
| Mgr. Dagmar JANČÁLKOVÁ | ODS | 6/4 |
| Alois JANEK | KDU-ČSL | 5/1 |
| Ing. Josef JALŮVKA | ODS | 6/6 |
| Ing. Oldřich JAŠEK | ČSSD, bezpartijní | 5/1 |
| Mgr. Sylva JEŽOVÁ | ODS, bezpartijní | 5/5 |
| Milan KAPICA | KSČM | 6/6 |
| Robert KASÍK | ČSSD | 6/4 |
| Ing. Miroslav KOPEČNÝ | ODS | 6/5 |
| Mgr. Zdeněk KRAJČÍR | ČSSD, bezpartijní | 6/5 |
| Vladislav KRYŠKE | ODS | 4/3 |
| RSDr. Karel KUBOŠ | KSČM | 5/3 |
| MVDr. Robert LAKOMÝ | SNK, bezpartijní | 5/0 |
| Ing. Josef PAVELKA | KSČM | 6/4 |
| Dagmar RYSOVÁ | SNK, bezpartijní | 6/5 |
| Marie STREITOVÁ | ODS | 5/3 |
| Ing. Jiří SUMBAL | ODS | 6/3 |
| Ing. Lubomír ŠKAPA | ODS | 6/3 |
| Ing. Jaroslav ŠULA | KDU-ČSL | 6/5 |
| Ivan TELAŘÍK | NEZÁVISLÍ, bezpartijní | 6/6 |
| Jiří TICHÁNEK | ČSSD | 6/4 |

Poznámka:

| | |
|---------|---|
| ČSSD | Česká strana sociálně demokratická |
| KDU-ČSL | Křesťanská a demokratická unie – Československá strana lidová |
| KSČM | Komunistická strana Čech a Moravy |
| ODS | Občanská demokratická strana |
| SNK | Sdružení nezávislých Koprivnice |
| US-DEU | Unie svobody – Demokratická unie |

Nejdůležitější rozhodnutí zastupitelstva města v roce 2009

vydání obecně závazných vyhlášek města Kopřivnice:

- **č. 1/2009**, kterou se mění obecně závazná vyhláška města Kopřivnice č. 3/2008 o místním poplatku za užívání veřejného prostranství,
- **č. 2/2009**, kterou se na území města Kopřivnice zakazují některé druhy paliv pro malé spalovací zdroje znečišťování ovzduší,
- **č. 3/2009**, kterou se na území města Kopřivnice stanovují podmínky pro spalování suchých rostlinných materiálů,
- **č. 4/2009** o stanovení školských obvodů základních škol zřízených městem Kopřivnice,
- **č. 5/2009** o místním poplatku za provoz systému shromažďování, sběru, přepravy, třídění, využívání a odstraňování komunálních odpadů,

finanční a majetková rozhodnutí, ostatní ...

schválení:

- Akčního plánu rozvoje města Kopřivnice pro období 2009–2010,
- Rozpočtových opatření k rozpočtu města Kopřivnice na rok 2009,
- finanční spoluúčasti města ve výši 25 % celkových nákladů na financování realizace akce „Dům pro seniory v Kopřivnici“ a dále financování realizace objektu Stravovny z vlastních zdrojů,
- Statutu Kopřivnických novin,
- prodeje a výkupu pozemků,
- dohod o přistoupení k závazku,
- Závěrečného účtu města Kopřivnice za rok 2008,
- aktualizace dokumentu Integrovaného plánu rozvoje města – obytná zóna Kopřivnice JIH,
- Rozpočtu města Kopřivnice na rok 2010,
- Poskytnutí dotací např.:
 - Obecně prospěšné společnosti RENARKON,
 - Obecně prospěšné společnosti SALUS,
 - Charitě Kopřivnice,
 - Občanskému sdružení Centrum pro zdravotně postižené Moravskoslezského kraje,
 - Regionálnímu muzeu v Kopřivnici, o. p. s.,
 - Pěveckému sdružení Kopřivnice,
 - Sdružení přátel. Městského dechového orchestru Kopřivnice,
 - Společnosti LUDVÍK MORAVIA, s. r. o.,
 - ASK Tatra Kopřivnice,
 - FBC Vikings Kopřivnice,
 - Klubu volejbalu Tatra Kopřivnice,
 - Figure Skating Club Kopřivnice,
 - Klubu házené Kopřivnice,
 - FC Vlčovice – Mniší,
 - Klubu vodního sportu Kopřivnice,
 - ZŠ dr. Milady Horákové Kopřivnice,
 - FC Kopřivnice,
 - Hockey Clubu Kopřivnice,
 - Tělovýchovné jednotě Spartak Lubina,
 - Tenisovému klubu Kopřivnice,
 - Základní škole svaté Zdislavy Kopřivnice,
 - Pedagogicko-psychologické poradně Nový Jičín, p. o.,
 - Svazu skautů a skautek ČR, střediskem Kopřivnice,
 - Společnosti RPIC-ViP, s. r. o.,
 - na opravu některých společných částí domů města Kopřivnice
 - a další
- a jiné

vzetí na vědomí:

- vyhodnocení plnění „Akčního plánu rozvoje města Kopřivnice na roky 2008–2009,
- zprávy o činnosti Finančního, Kontrolního a Školského výboru ZM Kopřivnice,
- Rozpočtového výhledu města Kopřivnice pro období 2010–2012,
- aktualizovaného Plánu zdraví a kvality života Kopřivnice,

vydává:

- dle § 54 odst. 2 zák. č. 183/2006 Sb., o územním plánování a stavebním řádu (stavební zákon), ve znění pozdějších předpisů, „Územní plán Kopřivnice“.

Rada města

jako 7členný výkonný orgán města působila v roce 2009 v tomto složení:

| | |
|-------------------------|---|
| Starosta města: | Ing. Josef Jalůvka |
| Místostarostové: | Vladislav Kryške Mgr. Zdeněk Krajčír Dagmar Rysová |
| Členové: | Mgr. Dagmar Jančálková Ing. Oldřich Jašek Ing. Miroslav Kopečný |

Jednání rady se pravidelně zúčastňoval **tajemník** městského úřadu Ing. Josef Jiřík.

Uspořádání – působnost

Dlouhodobě uvolnění členové zastupitelstva města plnili úkoly v těchto stanovených oblastech:

Působnost starosty Ing. Josefa Jalůvky:

- a) Strategické plánování,
- b) Evropské záležitosti, mezinárodní vztahy,
- c) Vnější vztahy, komunikující město,
- d) Marketing a cestovní ruch,
- e) Koordinace investičních akcí v regionu.

Působnost 1. místostarosty Vladislava Kryškeho:

- a) Rozpočet a finance,
- b) Majetek a investice,
- c) Rozvoj podnikání,
- d) Územní rozvoj,
- e) Doprava,

Působnost 2. místostarosty Mgr. Zdeňka Krajčíra:

- a) Školství a sport,
- b) Místní záležitosti veřejného pořádku,
- c) Životní prostředí, vodní a lesní hospodářství a zemědělství,
- d) Komunální služby,
- e) Tepelné hospodářství,

Působnost 3. místostarostky Dagmar Rysové:

- a) Sociální věci,
- b) Zdravotnictví,
- c) Prevence kriminality,
- d) Bytové hospodářství,
- e) Kultura.

Tajemník MÚ: Ing. Josef Jiřík

řídí a kontroluje činnost všech odborů, oddělení městského úřadu.

Rada města jednala podle plánu činnosti, řešila úkoly, které jí ukládá zákon o obcích a další úkoly, vyplývající z potřeb města.

V roce 2009 se uskutečnilo celkem **29** schůzí Rady města Kopřivnice.

Rada města spolupracovala s těmito výbory a komisemi:

| Výbory zastupitelstva města | Předseda |
|---|-----------------------|
| finanční | Ing. Miroslav Kopečný |
| kontrolní | Milan Kapica |
| školský | Ing. Jiří Sumbal |
| Komise zastupitelstva města | Předseda |
| pro strategický rozvoj | Ing. Josef Jalůvka |
| Komise rady města | Předseda |
| pro mezinárodní vztahy | Mgr. Jarmila Filipová |
| pro prevenci kriminality a protidrogovou prevenci | Pavel Obrátil |
| pro Projekt Zdravé město a Místní Agenda 21 | Dagmar Rysová |
| Rada Kabelové televize | Oldřich Rys |
| Komise místních částí | Předseda |
| Vlčovice | Václav Prašivka |
| Lubina | Ondřej Raška |
| Mniší | Ing. Jan Jalůvka |

MĚSTSKÝ ÚŘAD KOPŘIVNICE

Adresa: Město Kopřivnice, Štefánikova 1163, 742 21 Kopřivnice

IČ 00298077

DIČ CZ00298077

Datová schránka 42bb7zg

Bankovní spojení: Česká spořitelna, a. s., pobočka Kopřivnice

Číslo účtu: 1767241349/0800

Telefon: (+420) 556 879 411

Fax: (+420) 556 812 758

Email: posta@koprivnice.cz

Internetové stránky: www.koprivnice.cz

Organizační uspořádání městského úřadu platné od 1. 1. 2009:

- MANAŽER KVALITY
- INTERNÍ AUDITOR
- ODDĚLENÍ KONTROLY
- ODDĚLENÍ PERSONÁLNÍ
- KRIZOVÝ KOORDINÁTOR
- ODDĚLENÍ VNITŘNÍ SPRÁVY
- ODBOR INFORMATIKY
- ODBOR VZDĚLÁVÁNÍ A VNĚJŠÍCH VZTAHŮ
- ODBOR ROZVOJE MĚSTA
- ODBOR MAJETKU MĚSTA
- ODBOR FINANCÍ
- ODBOR ŽIVOTNÍHO PROSTŘEDÍ
- ODBOR PRÁVNÍ
- ODBOR SPRÁVNÍ
- ODBOR DOPRAVY A SILNIČNÍHO HOSPODÁŘSTVÍ
- OBECNÍ ŽIVNOSTENSKÝ ÚŘAD
- ODBOR STAVEBNÍHO ŘÁDU, ÚZEMNÍHO PLÁNOVÁNÍ, PAMÁTKOVÉ PÉČE
- ODBOR SOCIÁLNÍCH VĚCÍ A ZDRAVOTNICTVÍ

KRIZOVÉ ŘÍZENÍ

Bezpečnostní rada města Kopřivnice

Bezpečnostní rada města Kopřivnice byla zřízena starostou města jako **koordinační orgán** pro přípravu na krizové situace v souladu se zákonem č. 240/2000 Sb., o krizovém řízení a změně některých zákonů (krizový zákon) a na základě určení Hasičského záchranného sboru České republiky. Pravidelné jednání bezpečnostní rady se uskutečňuje alespoň dvakrát v roce (18. srpna, 11. prosince).

Složení bezpečnostní rady:

| Jméno | Funkční zařazení | Funkce |
|------------------------|---|----------|
| Ing. Josef Jalůvka | starosta | předseda |
| Vladislav Kryške | místostarosta | člen |
| Mgr. Zdeněk Krajčír | místostarosta | člen |
| Ing. Josef Jiřík | tajemník MÚ Kopřivnice | člen |
| mjr. Ing. Tomáš Melčák | velitel. JSDH Kopřivnice | člen |
| plk. Ing. Tomáš Klos | ředitel. HZS MSK, ú. o. Nový Jičín | člen |
| npor. Bc. Ivan Pilát | vedoucí obvodního oddělení PČR Kopřivnice | člen |
| Bc. Dušan Bartošák | krizový koordinátor | tajemník |

Bezpečnostní rada určené obce projednává:

- zajištění připravenosti správního obvodu obce na krizové situace včetně návrhů opatření,
- rozpracování úkolů Krizového plánu Moravskoslezského kraje, uložených hasičským záchranným sborem kraje,
- roční zprávu o stavu prostředků pro varování osob ve správním obvodu určené obce a způsob zajištění náhradního varování,
- plán evakuace osob z ohroženého území správního obvodu určené obce,
- zprávu o činnosti a připravenosti složek integrovaného záchranného systému umístěných ve správním obvodu určené obce,
- návrh objemu finančních prostředků v rozpočtu určené obce, vyčleněných k zajištění přípravy na krizové situace ve správním obvodu určené obce,
- informaci o financování krizových opatření ve správním obvodu určené obce při vyhlášeném krizovém stavu v uplynulém rozpočtovém roce,
- způsob seznámení právnických a fyzických osob s charakterem možného ohrožení ve správním obvodu určené obce s připravenými krizovými opatřeními a se způsobem jejich provedení,
- způsob shromažďování nezbytných údajů o osobách, které v době krizového stavu přechodně změní pobyt,
- zprávu o hodnocení krizové situace a přijatých opatřeních,
- vnější havarijní plán a podmínky nouzového přežití obyvatelstva.

Krizový štáb města Kopřivnice

K řešení mimořádných událostí a krizových situací zřizuje starosta města Kopřivnice, jako svůj **pracovní orgán**, Krizový štáb města Kopřivnice.

Krizový štáb města Kopřivnice je pracovním orgánem starosty obce:

- při koordinaci záchranných a likvidačních prací starostou obce,
- k řešení krizových situací a zmírnění jejich následků,
- při plnění úkolů orgánů krizového řízení za stavu ohrožení státu vyhlášeného v souvislosti se zajišťováním obrany ČR a za válečného stavu,
- při cvičeních organizovaných k ověření činností.

Složení krizového štábu:

- členové Bezpečnostní rady města Kopřivnice,
- členové stálé pracovní skupiny krizového štábu.

Členy stálé pracovní skupiny krizového štábu jsou:

- tajemník krizového štábu (tajemník příslušné bezpečnostní rady),
- pracovníci zařazení do městského úřadu určené obce,
- zástupci složek integrovaného záchranného systému a odborníci s ohledem na druh řešené mimořádné události nebo krizové situace.

Stálá pracovní skupina se člení na tyto odborné skupiny:

- analýzy, nasazení sil a prostředků, součinnosti a komunikace (sekretariát),
- týlového zabezpečení a ochrany obyvatelstva.

Vedoucí krizového štábu (starosta) rozhodne podle druhu krizové situace nebo mimořádné události o uvedení pracovní skupiny, nebo její části, do pohotovosti a o povolání výše uvedených osob.

Krizový štáb svolává starosta v případě, že:

- je vyhlášen krizový stav pro celé území státu nebo pro jeho část patřící do působnosti orgánu krizového řízení,
- je vyhlášen stav nebezpečí pro celé území patřící do působnosti orgánu krizového řízení,
- jej použije ke koordinaci záchranných a likvidačních prací,
- je k tomu vyzván ministerstvem vnitra při ústřední koordinaci záchranných a likvidačních prací,
- jde o úkol prováděný při cvičení.

V roce 2009 byl krizový štáb města aktivován po vyhlášení stavu nebezpečí při letní bleskové povodni (24. – 25. června). Stálá pracovní skupina krizového štábu pracovala v denním režimu a ve složení nezbytně nutném (redukovaném) k řešení krizové situace. V souvislosti s řešením krizového stavu proběhlo sedm schůzí krizového štábu.

Organizace krizového řízení

Určená obec Kopřivnice včetně jejího správního obvodu je organizačním celkem správního obvodu kraje, proto také krizové řízení ve správním obvodu určené obce je subsystemem krizového řízení ve správním obvodu kraje.

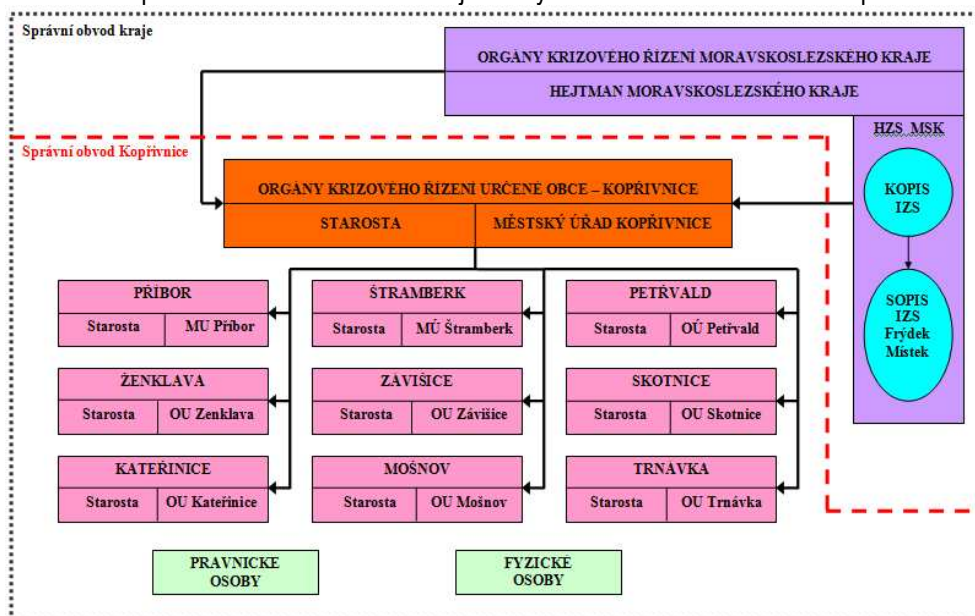

POŽÁRNÍ OCHRANA

Město Kopřivnice v souladu se zákonem č. 133/1985 Sb., o požární ochraně, ve znění pozdějších předpisů a nařízením Moravskoslezského kraje č. 6/2002, kterým se stanoví podmínky k zabezpečení plošného pokrytí území Moravskoslezského kraje jednotkami požární ochrany, ve znění pozdějších předpisů, zřizuje tyto jednotky:

| | Počet členů | Velitel. jednotky, kontakt |
|---|-------------|--------------------------------|
| Jednotka Sboru dobrovolných hasičů Kopřivnice | 22 | Ing. Tomáš Melčák, 724 178 433 |
| Jednotka Sboru dobrovolných hasičů Lubina I | 15 | Jaromír Prašivka, 602 579 585 |
| Jednotka Sboru dobrovolných hasičů Lubina II | 14 | Jaromír Durček, 603 894 874 |
| Jednotka Sboru dobrovolných hasičů Vlčovice | 17 | Vlastimil Mrkva, 737 158 559 |
| Jednotka Sboru dobrovolných hasičů Mniší | 23 | Svatopluk Holub, 736 686 263 |

Obec v samostatné působnosti na úseku požární ochrany zejména:

- zřizuje jednotku dobrovolných hasičů obce, která provádí hašení požárů a záchranné práce při živelních pohromách a jiných mimořádných událostech a plní další úkoly podle zvláštního právního předpisu ve svém územním obvodu,
- udržuje akceschopnost jednotky sboru dobrovolných hasičů,
- zabezpečuje odbornou přípravu jednotky sboru dobrovolných hasičů obce,
- zabezpečuje materiální a finanční potřeby jednotky sboru dobrovolných hasičů a požární ochrany,
- zajišťuje péči o členy jednotky sboru dobrovolných hasičů obce, jakož i péči o zaměstnance zařazené v jednotkách hasičských záchranných sborů podniků, členy jiných jednotek sborů dobrovolných hasičů obce nebo podniků, jestliže zasahují za ztížených podmínek nebo u déle trvajících zásahu na území obce,
- poskytuje náhradu ušlého výdělků členů jednotky sboru dobrovolných hasičů obce, který se ve své pracovní době zúčastní zásahu při požáru nebo jiných záchranných prací při živelních pohromách nebo jiných mimořádných událostech nebo nařízeného cvičení anebo nařízené odborné přípravy,
- zabezpečuje a hradí pro členy jednotky sboru dobrovolných hasičů obce preventivní zdravotní prohlídky,
- zabezpečuje výstavbu a údržbu objektů požární ochrany a požárně bezpečnostních zařízení, zejména pro potřeby svého územního obvodu,
- zpracovává stanovenou dokumentaci požární ochrany,
- zabezpečuje zdroje vody pro hašení požárů a jejich trvalou použitelnost,
- umožňuje dislokaci jednotek hasičského záchranného sboru v katastrálním území obce podle nařízení kraje a přispívá na provoz a vybavení těchto jednotek,
- organizuje preventivně výchovnou činnost,
- obecně závaznou vyhláškou:
 - vydává požární řád obce – vydán jako obecně závazná vyhláška města č. 2/2002,
 - stanoví podmínky pro zabezpečení požární ochrany při akcích, kterých se zúčastní větší počet osob – stanoveny v obecně závazné vyhlášce města č. 1/2005.

Činnost jednotky Sboru dobrovolných hasičů Kopřivnice realizovaná v roce 2009

Počet výjezdů:

V roce 2009 vyjela jednotka ke 233 událostem, kromě 33 požárů vyjeli hasiči k 72 technickým pomocem, 13 dopravním nehodám, 84 likvidacím následků živelních pohrom, 8 únikům nebezpečných látek, 12 x k záchraně osob a zvířat a 11 událostí bylo kvalifikováno jako planý poplach. Rok 2009 je charakterizován zajišťováním pohotovosti k výjezdu v počtu čtyř členů jednotky nepřetržitě po dobu 24 hodin denně.

Na vysokém počtu výjezdů jednotky se podílí rozsáhlé spektrum událostí, k nimž jednotky vyjíždí.

Celkový počet zásahů: 233

Rozdělení podle druhu událostí:

- požár: 33
- technická pomoc: 72
- dopravní nehoda: 13
- živelní pohroma: 84
- úniky nebezpečných látek: 8
- záchrana osob a zvířat: 12
- planý poplach: 11

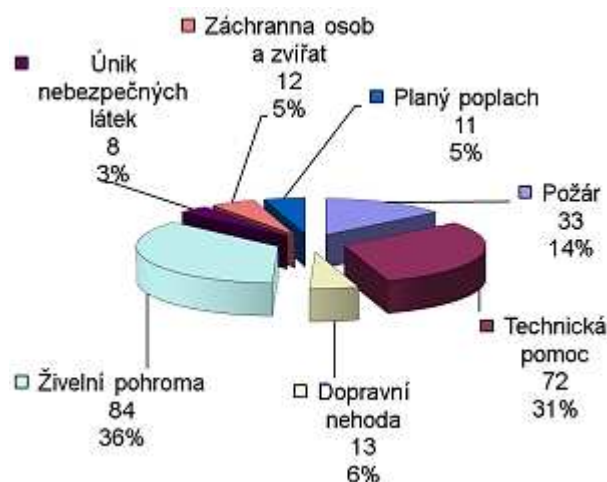

Modernizace prostředků:

V roce 2009 obdrželo město Kopřivnice z rozpočtu Moravskoslezského kraje finanční prostředky ve výši 408.600 Kč účelově vázané. Rovněž prostředky města byly využity na modernizaci prostředků požární ochrany, např. bylo realizováno dodání a montáž lanového vyprošťovacího navijáku na cisternovou automobilovou stříkačku CAS 24 T 815 a nákup kalového čerpadla. Významný posun ve výbavě jednotky znamenalo také vybavení dopravním automobilem Mercedes Benz Vito, který byl využíván Hasičským záchranným sborem Moravskoslezského kraje, u kopřivnické jednotky nahradil vozidlo AVIA vyrobené v roce 1980.

Odborná příprava a požární sport:

Technické vybavení jednotky přináší zvyšující se nároky na odbornou přípravu členů, velitelé družstev, strojníci absolvovali každoroční kurzy k udržení odborné způsobilosti, obdobně jako další absolventi specializovaných kurzů. Z důvodu předurčení jednotky kopřivnických dobrovolných hasičů, podle aktualizovaného plošného pokrytí, k zásahům u dopravních nehod, prošli členové odbornou přípravou zaměřenou především na vyprošťování osob z havarovaných vozidel a poskytování předlékařské první pomoci. Z obvyklých každoročních témat provedli např. nácvik zásahů ve výškových budovách v budově radnice. V rámci taktického cvičení, které se konalo v jedné z továren v Ostravě Vítkovicích, si jednotka vyzkoušela hašení požáru ve ztížených podmínkách.

Tělesná příprava je neoddělitelnou součástí odborné přípravy spolu s prověřovacím a taktickým cvičením. Členové jednotky reprezentují kopřivnickou jednotku v soutěžích požárního sportu a zúčastní se taktických cvičení vyhlášených Hasičským záchranným sborem MSK, v roce 2009 taktického cvičení v areálu ČEPRO Sednice.

Údržba požární techniky a věcných prostředků požární ochrany:

Množství hodin strávených v hasičské zbrojnici věnují hasiči zejména údržbě techniky, tzn. údržbě cisteren a jejich výbavy, dopravního automobilu, dýchacích přístrojů, spojovací techniky a dalších prostředků požární ochrany.

Nejmladší generace hasičů:

Členové jednotky pracují s kroužkem mladých hasičů, kterým předávají své zkušenosti v rámci pravidelných schůzek v hasičské zbrojnici, nácviku disciplín požárního sportu. V červenci 2009 poprvé mladí hasiči strávili týden na soustředění konaném v zařízení Střední odborné školy požární ochrany ve Frýdku–Místku. V průběhu roku pak absolvovali víkendové pobyty v zařízení na Kletné.

Činnost jednotek Sborů dobrovolných hasičů Lubina I, Lubina II, Vlčovice, Mniší:

Činnost jednotek místních částí probíhá v obdobném rámci s výjimkou zabezpečování pohotovostí, které tyto jednotky nezajišťují.

Všechny čtyři jednotky v místních částech obdržely v roce 2009 po 6 kusech lehkých zásahových obleků a zásahové obuvi pro jednotlivou jednotku v rámci mimořádné státní dotace.

Každoročních skvělých výsledků dosahují členové jednotek v požárním sporu. Především Sbor dobrovolných hasičů Mniší, který v loňském roce obhájil 3. místo v celkovém pořadí družstev v krajském kole požárního sportu sborů dobrovolných hasičů v kategorii muži. Stěžejní je také jejich podíl při výchově mladých hasičů, nezbytné nové generace hasičstva. Dorostenci z Mniší se v krajské soutěži jednotlivců umístili na 1. a 3. místě, v republikovém kole pak byli třetí a sedmí v pořadí. Také mladší žáci z Mniší vybojovali 1. místo v okresním kole.

Neméně úspěšný je kolektiv mládeže Sborů dobrovolných hasičů Lubina I, II. Dorostenky z Lubiny dosáhly vítězství v okresním kole hry Plamen, starší žáci se probojovali do krajského kola a mladší žáci se umístili na 2. místě v okresní soutěži a obsadili 3. místo v soutěži o pohár starosty krajského sdružení.

STRATEGICKÉ PLÁNOVÁNÍ, PŘÍPRAVA A REALIZACE ROZVOJOVÝCH PROJEKTŮ

Příprava a realizace projektů probíhala v souladu se zastupitelstvem města schváleným Akčním plánem rozvoje města Kopřivnice pro období 2009–2010. Akční plán je základní jednotkou v naplňování dlouhodobé strategie města zpracované ve Strategickém plánu rozvoje města Kopřivnice pro období 2007–2022. Oba tyto strategické dokumenty jsou zveřejněny na internetových stránkách města. Plnění Akčního plánu sledujeme mimo jiné pomocí internetové databáze DataPlán.

V souladu se strategickými dokumenty města byly v roce 2009 připravovány žádosti o dotace na rozvojové projekty. Město se snaží využívat jak zdrojů ze strukturálních fondů, které jsou v České republice přerozdělovány prostřednictvím jednotlivých operačních programů, tak zdrojů národních, především ze státního či krajského rozpočtu.

V roce 2009 bylo podáno 7 žádostí v rámci financování ze strukturálních fondů EU (ROP Moravskoslezsko, OPŽP, OPLZZ a Revolvingový fond MŽP). Čtyři projekty byly schváleny k financování z dotačních zdrojů.

| Projekt | Celkové (předpokládané) náklady/dotace | Stav |
|--|--|-------------------------|
| Rozšíření Czech POINTU | 69 tis./59 tis. | schváleno, zrealizováno |
| Realizace MA21 v Kopřivnici aneb Kolo kolem Kopru | 1 163 tis./1 017 tis. | schváleno, v realizaci |
| ZŠ Alšova – energetická opatření – I. etapa | 25 981 tis./11 520 tis. | schváleno, v realizaci |
| ZŠ 17. listopadu – energetická opatření – I. etapa | 24 980 tis./11 702 tis. | schváleno, v realizaci |

Zároveň bylo podáno 9 žádostí o dotace z národních zdrojů, přičemž 6 projektů bylo schváleno a o 1 zatím není rozhodnuto.

| Projekt | Celkové (předpokládané) náklady/dotace | Stav |
|--|--|-------------------------|
| Bezbariérové město, I. trasa – přechod přes ulici Štefánikovu | 607 tis./455 tis. | schváleno, zrealizováno |
| Hasičská zbrojnice Kopřivnice – projektová dokumentace | 473 tis./403 tis. | schváleno, zrealizováno |
| Prevence kriminality | 122 tis./97 tis. | schváleno, zrealizováno |
| Bezbariérové město, I. trasa – projekt č. 1 | 9 087 tis./4 966 tis. | schváleno, v realizaci |
| Energetický software | 340 tis./200 tis. | schváleno, realizováno |
| Zlepšení dopravní dostupnosti Průmyslového parku Kopřivnice – I. etapa | 22 300 tis./15 000 tis. | schváleno, v realizaci |
| Domov pro seniory v Kopřivnici | 94 780 tis./71 091 tis. | zatím nerozhodnuto |

V roce 2009 město rovněž realizovalo či zahájilo realizaci dalších 5 schválených projektů, jejichž žádosti byly podány již v roce 2008.

| Projekt | Celkové (předpokládané) náklady/dotace | Stav |
|---|--|-------------------------|
| Dětské dopravní hřiště a úpravy zahrady MŠ I. Šustaly | 11 648 tis./9 048 tis. | schváleno, zrealizováno |
| Regenerace sídliště Sever RC 27 | 8 000 tis./4 000tis. | schváleno, zrealizováno |
| Částečná rekonstrukce ZŠ Alšovy | 10 039 tis./7 500 tis. | schváleno, zrealizováno |
| Lokalizace starých ekologických zátěží | 8 996 tis./8 076 tis. | schváleno, v realizaci |
| Integrovaný plán rozvoje města – obytná zóna Kopřivnice JIH | 198 131 tis./105 360 tis. | schváleno, v realizaci |

Za účelem realizace projektu „Aglomerace Kopřivnice – místní část Lubina, odkanalizování“ vytvořila Kopřivnice společně s Novým Jičínem, Mořkovem a Hladkými Živicemi Svazek obcí regionu Novojičínska, jehož prostřednictvím podala žádost o dotaci na společný projekt „Odkanalizování vybraných obcí a měst regionu Novojičínska“. Tato žádost byla úspěšná a v roce 2009 byly zahájeny přípravy na realizaci dílčích projektů obcí sdružených v tomto svazu. Tyto přípravné práce budou probíhat rovněž v roce 2010 a samotná realizace bude zahájena v roce 2011.

V roce 2009 byla společností UDIMO, spol. s r.o., zpracována Komplexní dopravní studie města Kopřivnice. Jde o rozvojový, srovnávací a posuzovací dokument dopravy, který je zpracován v návaznosti na Územní plán města, Koncepti dopravní infrastruktury Moravskoslezského kraje v koordinaci s připravenými dopravními stavbami a záměry města a se sledovanými koncepčními dopravními záměry v návazném území a regionu.

Komplexní návrh se zaměřuje na hlavní směry rozvoje dopravního systému města, jejich vzájemnou koordinaci, návrh postupu realizace s ohledem na dopravní potřebnost a stanovení priorit jednak v horizontu roku 2025, ale i řešení aktuálních dopravních problémů pro střednědobý plán v horizontu roku 2015. Současně se zpracováním Dopravní studie došlo ke zpracování Hlukové a Rozptylové studie jako samostatných dokumentů, jejichž výsledky jsou konfrontovány se záměry a doporučeními návrhové části. Tato studie byla představena a projednána veřejností a s jejími výsledky bylo rovněž seznámeno Zastupitelstvo města Kopřivnice.

PROJEKT ZDRAVÉ MĚSTO A MÍSTNÍ AGENDA 21

Město Kopřivnice je žádným členem asociace Národní síť Zdravých měst ČR (dále NSZM ČR) již od roku 2004. Projekt Zdravého města (dále PZM) je projektem komunitním, kdy se na jeho realizaci podílí nejen městská samospráva, ale i partneři z řad neziskového a soukromého sektoru a především veřejnost. Cílem projektu je zvyšování kvality života obyvatel. a zapojování veřejnosti do procesu rozvoje města.

Města zapojená do projektu Zdravého města musí plnit předepsaná kritéria pro jednotlivé kategorie vyjadřující kvalitu veřejné správy a míru zapojení veřejnosti do rozhodovacích procesů ve městě. V roce 2009 město Kopřivnice ve spolupráci s partnery projektu Zdravé město potřeťi obhájilo druhou nejvyšší kategorií „B“. Zároveň město získalo tzv. „Razítko DOBRÉ PRAXE“ - za aplikaci metod kvality a řízení rozvoje. Jde o ocenění NSZM ČR za osvědčené aktivity, které mohou ostatním obcím a regionům sloužit jako vzorový příklad dobré praxe.

V roce 2009 se uskutečnilo 7 veřejný projednávání (VP) připravovaných projektů či záměrů města.

| Termín | Název akce | Cílová skupina | Počet účastníků |
|-------------|---|------------------------------|-----------------|
| 30. 3. 2009 | VP v místní části Vičovice | obyvatelé Vičovic | nesledováno |
| 31. 3. 2009 | VP v místní části Mniší | obyvatelé Mniší | nesledováno |
| 1. 4. 2009 | VP v místní části Lubina | obyvatelé Lubiny | nesledováno |
| 24. 6. 2009 | VP Street sporty III | uživatelé skateparku, mládež | 23 |
| 29. 6. 2009 | Diskuzní setkání na téma prodej bytových domů | obyvatelé bytových domů | 48 |
| 19. 8. 2009 | VP Komplexní dopravní studie města Kopřivnice | široká veřejnost | 41 |
| 16. 9. 2009 | VP Regenerace zeleně na sídlišti Korej | obyvatelé sídliště | 56 |

Za zapojování veřejnosti do rozhodovacích procesů při realizaci strategie rozvoje města a tvorbě komunitního plánu sociálních služeb získalo město hlavní cenu v národním kole mezinárodní soutěže „O lidech s lidmi“ a jako jediné z České republiky postoupilo do mezinárodního kola, které bude vyhodnoceno v dubnu 2010.

Ve dnech 4. - 6. 11. 2009 bylo město hostitelem a spoluorganizátorem Podzimní školy NZSM ČR, které se zúčastnilo 64 zástupců českých municipalit, především jejich vrcholoví představitelé a koordinátoři projektů Zdravé město.

Město Kopřivnice v roce 2009 rovněž získalo externí finanční prostředky pro zkvalitnění procesů PZM a MA21. Projekt pod názvem „Realizace místní Agendy 21 v Kopřivnici aneb Kolo kolem Kopru“ byl podpořen částkou 1 016 273 Kč z Revolvingového fondu MŽP. V rámci realizace projektu proběhly mj. tyto aktivity:

| Aktivita v rámci projektu „Kolo kolem Kopru“ | Spolupracující subjekty | Cílová skupina | Počet účastníků |
|--|---|---------------------------------------|------------------------|
| Přednášky o poskytování 1. pomoci | USZ MSK UONJ, všechny ZŠ a MŠ, město | Děti: ZŠ (4. třídy), MŠ (předškoláci) | 584 + učitelé |
| Přednášky o poskytování 1. pomoci | USZ MSK UONJ, město | Úředníci MÚ | 63 |
| Kampaň „Na kolo jen s přilbou“ | MP, PČR, BESIP, všechny základní a mateřské školy, Sportisimo, Cykloart Kopřivnice, Šitavanc Sport, Bike Club Kopřivnice, město | Děti ZŠ a MŠ | 2 858 |
| Kampaň „Autobus mám rád, je náš kamarád“ | MP, BESIP, Veolia Transport Morava, a. s., město, všechny ZŠ a MŠ | Děti ZŠ a MŠ | 764 |
| Realizace preventivních videoklipů dětským zastupitelstvem | DZ, město, o. s. „Máš čas?“, MP | Děti ZŠ a mládež města Kopřivnice | 44 |
| Pořízení překážek do stávajícího areálu skateparku | | | 7 kusů nových překážek |

Také v roce 2009 se město zapojovalo do realizace mezinárodních kampaní a osvětových akcí. Na jejich přípravě spolupracuje především s DDM Kopřivnice, p. o., o. s. Hájenka, městskou policií, městskou knihovnou, všemi mateřskými a základními školami a dalšími partery.

| Termín | Kampaň / Osvětová akce | Cílová skupina | Počet účastníků |
|-----------------|---|--|-----------------|
| 9. 2. 09 | Přednáška + diskuse na téma PZM a MA21, Dětské zastupitelstvo Kopřivnice | delegace z partnerského města Congleton | 10 |
| 22. 9. 09 | Akce Město je naše společné hřiště (RF) | široká veřejnost | 200 |
| 27. 10. 09 | Přednáška na téma: PZM a MA21, Dětské zastupitelstvo Kopřivnice | mládež - studenti Gymnázia Nový Jičín | 26 |
| 24. 4. 09 | Kampaň Den Země - Ekovýstava | široká veřejnost | nesledováno |
| 25. 4. 09 | Kampaň Den Země – Pohádkový les | široká veřejnost | 853 |
| 18. 6. 09 | Kampaň Den bez úrazů – Akce Kolo kolem Kopru + Den soc. služeb (RF) | široká veřejnost | nesledováno |
| 16. – 22. 9. 09 | Kampaň Evropský týden mobility a Evropský den bez aut: - Skate&Bike show - 18. 9. (RF) - Město je naše společné hřiště aneb Kopřivnice 200? - 22. 9. (RF) - výstava ve vestibulu města na téma Komplexní dopravní studie - Slavnostní otevření Dětského dopravního hřiště - 17.9. - Běh rodným krajem Emila Zátopka - 19. 9. | široká veřejnost | nesledováno |
| 26. 11. 09 | Kampaň Den seniorů | senioři | 200 |

(RF) – značka pro aktivitu/akci financovanou z projektu „Realizace místní Agendy 21 v Kopřivnici aneb Kolo kolem Kopru“

PODPORA PODNIKATELSKÉHO PROSTŘEDÍ

Město Kopřivnice prostřednictvím cenově zvýhodněných služeb zejména pro začínající malé a střední podnikatele poskytované Centrem podnikání a rozvoje, s. r. o., podporovalo vznik a rozvoj drobného podnikání. Ve spolupráci s agenturou CzechInvest nabízelo investorům volné prostory v Průmyslovém parku v Kopřivnici. V roce 2009 připravilo projekt „Zlepšení dopravní dostupnosti Průmyslového parku Kopřivnice – I. etapa“, jehož cílem je vybudování chodníku a cyklostezky včetně doprovodné infrastruktury podél ulice Dělnické a Pánské. Projekt bude realizován v roce 2010.

| Příprava a realizace projektů s investiční náklady v roce 2009 vyššími než 200 tis. Kč (v tis. Kč) | |
|---|----------|
| Dětské dopravní hřiště a úpravy zahrady MŠ I. Šustaly – realizace | 11 190,2 |
| Výkup nemovitostí - "závodní klub", park E. Beneše (budova č. p. 243, garáže, pozemky ...) | 10 090,8 |
| ZŠ Alšova – rekonstrukce (podlahy, tělocvična, šatny ...) – realizace | 9 716,3 |
| Bezbariérové město Kopřivnice - trasa č. 1, projekt č. 1 – realizace | 7 046,6 |
| Výkupy pozemků u realizovaných akcí | 4 329,4 |
| Regenerace sídliště Sever RC 27) – realizace | 3 500,6 |
| Chodník Vlčovice I/58 – pokračování – realizace | 2 412,3 |
| Dokončení povrchové úpravy komunikace a okolí na ul. Duhové – realizace | 1 999,3 |
| Rekonstrukce a modernizace vily MUDr. Bönische (PD pro staveb. povolení) | 1 345,8 |
| Projekt Realizace místní Agendy 21 v Kopřivnici aneb Kolo kolem Kopru | 886,0 |
| Komplexní posouzení dopravy v Kopřivnici | 761,6 |
| Oprava chodníku Ke Koryčce - realizace | 656,6 |
| ZŠ Mniší - rekonstrukce budovy, PD | 624,8 |
| Bezbariérové město Kopřivnice - trasa č. 1, projekt č. 1 - Přechod pro chodce přes ul. Štefánikovu vč. nasvětlení - realizace | 606,7 |
| Výhybny – Mniší - Měrkovice (1. etapa) - realizace | 520,9 |
| Rekonstrukce hasičské zbrojnice Kopřivnice - PD | 472,4 |
| Oprava skateboardového hřiště – realizace | 398,7 |
| Revitalizace ZŠ dr. Milady Horákové (PD) | 398,2 |
| Ulice Panská - PD | 360,8 |
| Odkanalizování MČ Lubina (PD, SOD) | 353,0 |
| Integrovaný plán rozvoje města (lokality "Jih", "Sever") - příprava | 296,7 |
| ZŠ Alšova - oprava topení - realizace | 236,7 |
| Domov důchodců - (aktualizace PD) – částečná úhrada | 206,3 |

ODBOR SPRÁVNÍ

Všeobecné údaje o obyvatelstvu k 31. 12. 2009

Počet občanů ČR s trvalým pobytem: 22 978
 z toho: 11 688 žen (50,87 %)
 11 290 mužů (49,13 %)

| Věkové složení obyvatel. - stav k 31. 12. 2009 (podíly jednotlivých věkových skupin) | | |
|--|---------------------------|---------------|
| Věková skupina | podíl v procentech | počet |
| Dětská složka (0-15) | 15,19 | 3 490 |
| 16 - 20 | 6,88 | 1 581 |
| 21 - 25 | 7,71 | 1 772 |
| 26 - 30 | 7,17 | 1 648 |
| 31 - 35 | 8,42 | 1 934 |
| Mladší produktivní věk (16 - 35) | 30,18 | 6 935 |
| 36 - 40 | 8,21 | 1 886 |
| 41 - 45 | 7,48 | 1 718 |
| 46 - 50 | 7,16 | 1 646 |
| 51 - 55 | 6,51 | 1 495 |
| 56 - 60 | 6,85 | 1 575 |
| Starší produktivní věk (36 - 60) | 36,21 | 8 320 |
| Produktivní věk celkem (16 - 60) | 66,39 | 15 255 |
| 61 - 65 | 6,5 | 1 495 |
| 66 - 70 | 4,6 | 1 056 |
| 71+ | 7,32 | 1 682 |
| Poproduktivní věk | 18,42 | 4 233 |
| Obyvatel. celkem | 100 | 22 978 |

| Počet obyvatel. v městských částech | | |
|--|-----------------------|-----------------------|
| Městská část | Velikost území | Počet obyvatel |
| Kopřivnice | 2 506 | 20 002 |
| Lubina | 152 | 1 646 |
| Mniší | 45 | 720 |
| Vlčovice | 45 | 610 |
| Celkem | 2 748 | 22 978 |

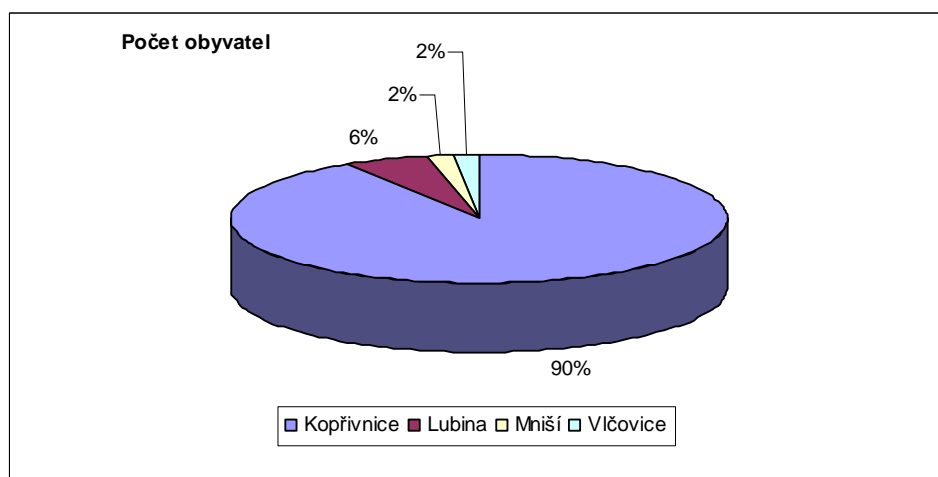

| Vývoj počtu obyvatel. v letech 2001-2009 | | | | | | | | | |
|--|--------|--------|--------|--------|--------|--------|--------|--------|--------|
| Rok | 2001 | 2002 | 2003 | 2004 | 2005 | 2006 | 2007 | 2008 | 2009 |
| Počet občanů s trvalým pobytem | 23 753 | 23 565 | 23 495 | 23 465 | 23 399 | 23 285 | 23 238 | 23 120 | 22 978 |
| Celkový počet obyvatel. včetně cizinců a občanů ČR s ukončeným trvalým pobytem | | | 23 854 | 23 824 | 23 647 | 23 823 | 23 828 | 23 784 | 23 628 |

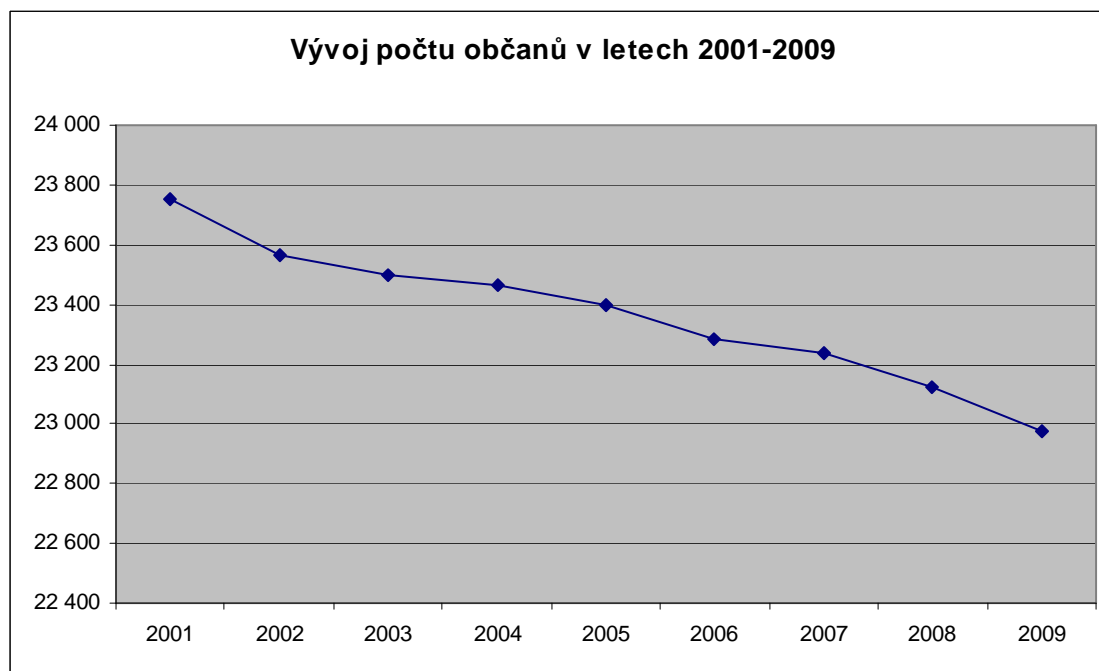

| Vývoj demografických procesů | | |
|------------------------------|-----------------|----------|
| Ukazatel | Absolutní počet | Procenta |
| Živě narození | 270 | |
| - v tom chlapci | 148 | 54,81 |
| - v tom děvčata | 122 | 45,19 |
| Zemřelí | 210 | |
| - v tom muži | 122 | 58,1 |
| - v tom ženy | 88 | 41,9 |

| Populační trend | 2001 | 2002 | 2003 | 2004 | 2005 | 2006 | 2007 | 2008 | 2009 |
|---------------------|------|------|------|------|------|------|------|------|------|
| Porodnost - chlapci | 123 | 103 | 119 | 124 | 116 | 117 | 131 | 118 | 148 |
| Porodnost - děvčata | 117 | 102 | 107 | 129 | 115 | 112 | 154 | 121 | 122 |
| Celkem | 240 | 205 | 226 | 253 | 231 | 229 | 285 | 239 | 270 |
| Úmrtnost - celkem | 145 | 167 | 174 | 170 | 181 | 146 | 155 | 172 | 210 |
| Trend | 95 | 38 | 52 | 83 | 50 | 83 | 130 | 67 | 60 |

| Srovnání vývoje demografických procesů v letech 2001-2009 | | | | | | | | | |
|---|------|------|------|------|------|------|------|------|-------|
| Ukazatel/rok | 2001 | 2002 | 2003 | 2004 | 2005 | 2006 | 2007 | 2008 | 2009 |
| Živě narození na 1 000 obyvatel | 10,1 | 8,7 | 9,5 | 10,8 | 9,9 | 9,8 | 12,3 | 10,3 | 11,75 |
| Zemřelí na 1 000 obyvatel | 6,1 | 7,1 | 7,3 | 7,2 | 7,7 | 6,3 | 6,7 | 7,4 | 9,14 |

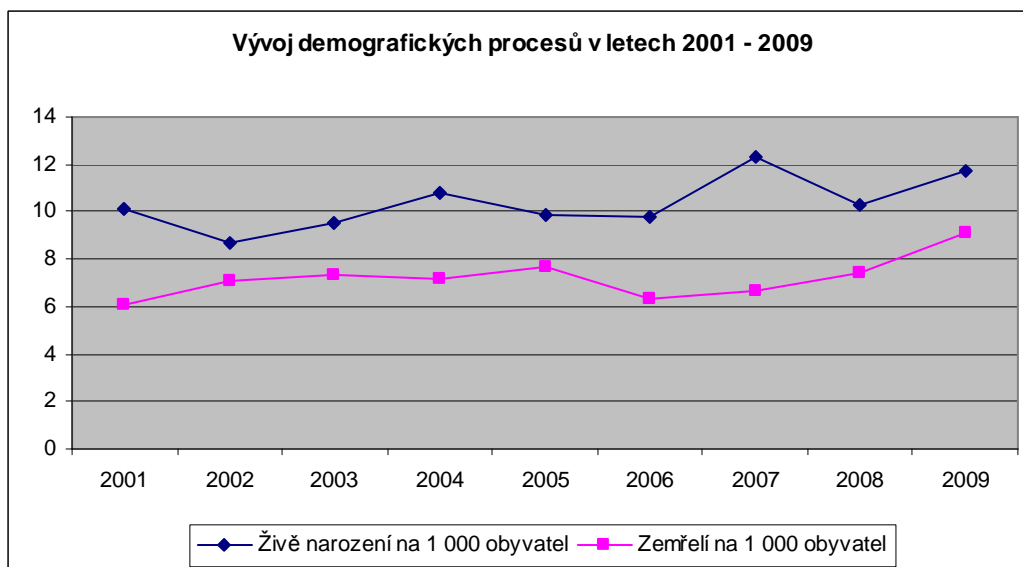

| Přehled správních činností na úseku EO, OP a CP v letech 2005-2009 | | | | | |
|---|-------------|-------------|-------------|-------------|-------------|
| Vydané doklady | 2005 | 2006 | 2007 | 2008 | 2009 |
| Občanské průkazy | 9 168 | 6 605 | 7 089 | 6 234 | 4 683 |
| - z toho první občanské průkazy | 609 | 613 | 518 | 542 | 436 |
| Cestovní pasy | 5 449 | 5 338 | 2 456 | 1 667 | 1 369 |
| - z toho bez strojově čitelných údajů | 410 | 335 | 341 | 118 | 82 |
| Zápisy změn v cestovních pasech | 199 | 308 | 0 | 516 | 288 |
| Vydaná správní rozhodnutí | | | | | |
| * o vydání cestovního pasu | 22 | 16 | 4 | 0 | 2 |
| * o odnětí cestovního pasu | 1 | 5 | 8 | 4 | 0 |
| * o ukončení platnosti OP | 108 | 72 | 102 | 112 | 23 |
| * o zrušení údaje o místu pobytu | 93 | 111 | 171 | 230 | 281 |
| Přestupky | 630 | 521 | 283 | 333 | 346 |

| Příjmy odboru správního (v tis. Kč) | 2005 | 2006 | 2007 | 2008 | 2009 |
|--|-------------|-------------|-------------|-------------|-------------|
| Správní poplatky | 1 679,1 | 1 734,5 | 1 727,2 | 1 768,2 | 1 611,4 |
| Pokuty za přestupky | 60,2 | 45,1 | 37,2 | 42,0 | 52,4 |

| Přehled matriční činnosti | | | | | |
|---|------|------|------|------|------|
| V letech | 2005 | 2006 | 2007 | 2008 | 2009 |
| Zápis v matriční knize: - narození | 0 | 1 | 0 | 0 | 1 |
| • manželství | 75 | 78 | 77 | 66 | 59 |
| • úmrtí | 156 | 150 | 114 | 123 | 162 |
| Církevní sňatky | 18 | 10 | 8 | 15 | 10 |
| Sňatky s cizincem | 3 | 4 | 2 | 4 | 6 |
| Svatební obřady mimo stanovené místo | 1 | 1 | 1 | 3 | 10 |
| Vysvědčení o právní způsobilosti k uzavření manželství | 4 | 3 | 6 | 11 | 9 |
| Doklady pro cizinu | 2 | 0 | 3 | 3 | 1 |
| Doklady pro tuzemsko - druhopisy | 64 | 47 | 54 | 61 | 57 |
| Zápisy o určení otcovství | 59 | 79 | 76 | 94 | 89 |
| Zápisy pro Zvláštní matriku Brno | 8 | 14 | 10 | 4 | 12 |
| Žádosti o změnu jména a příjmení | 14 | 9 | 9 | 7 | 6 |
| Žádosti o zpětvzetí příjmení po rozvodu | 4 | 5 | 7 | 12 | 6 |
| Volba druhého jména, jiného jména, žádost o nepřechýlené příjmení | 3 | 9 | 3 | 5 | 10 |
| Dodatečné změny a opravy v matričních knihách | 75 | 58 | 63 | 92 | 57 |
| Žádosti o vydání osvědčení o státním občanství ČR | 112 | 224 | 164 | 116 | 71 |
| Složení státoobčanského slibu | 1 | 1 | 0 | 0 | 2 |
| Legalizace matričních dokladů vystavených matričními úřady | 4 | 4 | 3 | 1 | 4 |

| Přehled činností vykonávaných na Czech POINT | | | | | |
|--|--------|--------|--------|--------|--------|
| V letech | 2005 | 2006 | 2007 | 2008 | 2009 |
| Ověřování podpisů a listin (vidimace a legalizace) | 10 795 | 11 180 | 11 005 | 12 545 | 12 190 |
| Žádosti o výpis z Rejstříku trestů (písemné žádosti na tiskopisech) | 1 672 | 1 782 | 1 971 | 181 | 0 |
| Ověřené výstupy z IS vč. elektronických žádostí o výpis z Rejstříku trestů | | | 564 | 3 810 | 3 429 |
| Konverze dokumentů | | | | | 537 |
| Datové schránky (zřízení, zneplatnění údajů) | | | | | 69 |

SOUHRNNÝ KOMENTÁŘ K HOSPODAŘENÍ MĚSTA ZA ROK 2009

I. plnění příjmů (zdrojů) a výdajů (plateb, rezerv) rozpočtu

A) Příjmová stránka rozpočtu (zdroje vč. zdrojů z minulého období)

- rozhodující podíl na zdrojích rozpočtu představují **daňové příjmy** (dle zákona o rozpočtovém určení daní - viz tabulka č. 1), jejichž skutečně inkasovaný objem se ve srovnání s rokem 2008 **meziročně snížil o cca 12,7 %** (o 26 936,2 tis. Kč) z 211 943,1 tis. Kč **na 185 006,9 tis. Kč (tato skutečnost se blíží k úrovni roku 2005)**. Původně schválený rozpočet města na rok 2009 (schvalován v prosinci 2008) již částečně zohledňoval postupující krizi a rozpočtované částky daní byly stanoveny v nižších hodnotách než bylo vyčísleno podle propočtu dle údajů státního rozpočtu. Schválený rozpočet města předpokládal dosažení daňových příjmů ve výši 219 600 tis. Kč. Z důvodu následného průběžného snižování inkasa daňových příjmů a zhoršujících se prognóz k vývoji daňových příjmů města byly připraveny a schváleny dva základní soubory rozpočtových opatření (v květnu a říjnu) k přijetí úsporných opatření na straně výdajů rozpočtu odborů města (vč. příspěvků pro příspěvkové organizace) a k úpravě rozpočtu příjmů. **Původně schválený rozpočet daňových příjmů tak byl do konce roku 2009 snížen o 25 474 tis. Kč na částku 194 126 tis. Kč.** Skutečnost plnění daňových příjmů byla k 31. 12. sice nižší o dalších cca 9 119,2 tis. Kč, než obsahoval upravený rozpočet – toto nižší plnění však bylo podle předpokladu kompenzováno ve 4. čtvrtletí dalšími úsporami na straně výdajů odborů v porovnání s plánovaným rozpočtem (zejména v oblasti výdajů na platy, sociální a zdravotní pojištění zaměstnanců města, kdy společně s dalšími úsporami bylo čerpání výdajů rozpočtu na úseku oddělení personálního o cca 6 300 tis. Kč nižší, než předpokládal upravený rozpočet pro rok 2009).

Tabulka č. 1 - Analýza daňových výnosů v roce 2009 (v tis. Kč) - měsíční

| | Daň z příjmů fyz. osob ze závislé činnosti | Daň z příjmů fyz. osob z příznání (SVČ...) | Daň z příjmů práv. osob | Daň z příjmů fyz. osob z kapit. výnosů | Daň z přidané hodnoty | Daň z nemovitostí | Celkem |
|-------------|--|--|-------------------------|--|-----------------------|-------------------|------------------|
| leden 09 | 5 662,0 | 1 078,8 | 8 538,2 | 358,0 | 7 012,3 | 0 | 22 649,3 |
| únor 09 | 2 936,2 | 192,4 | 380,3 | 278,0 | 13 698,2 | 231,6 | 17 716,7 |
| březen 09 | 3 014,1 | 437,8 | 3 019,7 | 202,6 | 0 | 6,8 | 6 681,0 |
| duben 09 | 2 519,5 | 1 003,6 | 7 508,0 | 233,9 | 4 977,8 | 1,6 | 16 244,4 |
| květen 09 | 2 845,0 | 0,5 | 0 | 278,6 | 12 114,4 | 0 | 15 238,5 |
| červen 09 | 3 419,3 | 7,5 | 5 036,1 | 257,1 | 3 378,0 | 5 283,8 | 17 381,8 |
| červenec 09 | 3 940,6 | 485,8 | 10 402,2 | 311,7 | 3 079,2 | 1 081,2 | 19 300,7 |
| srpen 09 | 3 327,9 | 288,6 | 0 | 386,8 | 12 575,3 | 36,3 | 16 614,9 |
| září 09 | 3 337,5 | 120,6 | 2 142,1 | 247,2 | 2 973,7 | 172,6 | 8 993,7 |
| říjen 09 | 2 859,8 | 77,5 | 3 363,7 | 321,7 | 5 746,4 | 22,0 | 12 391,1 |
| listopad 09 | 3 507,9 | 132,9 | 235,0 | 310,2 | 13 044,7 | 15,9 | 17 246,6 |
| prosinec 09 | 3 742,6 | 278,4 | 2 059,4 | 235,8 | 3 848,9 | 4 383,1 | 14 548,2 |
| celkem | 41 112,4 | 4 104,4 | 42 684,7 | 3 421,6 | 82 448,9 | 11 234,9 | 185 006,9 |

Pro informaci lze uvést, že se podobně jako v minulých letech podílíme (v přepočtu podle počtu obyvatel a koeficientu velikostní kategorie obce) na celostátním výnosu daně z příjmů fyzických osob ze závislé činnosti, daně z příjmů fyzických osob vybírané srážkou dle zvláštní sazby, daně z příjmů právnických osob, daně z přidané hodnoty (sdílené daně). Výlučnými daňovými příjmy města je 30 % daně z příjmů fyzických osob z daňových příznání podle trvalého bydliště fyzické osoby a 100 % výnosu daně z nemovitostí.

Na celkovém inkasu daňových příjmů se nejvíce podílela daň z přidané hodnoty ve výši 82 448,9 tis. Kč (v době krize je výnos relativně stabilní s meziročním poklesem o 3 259,8 tis. Kč), daň z příjmů právnických osob ve výši 42 684,7 tis. Kč (v důsledku snížení sazby a krize nejvíce zasažená daň s meziročním poklesem ve výši 18 569,3 tis. Kč) a daň fyzických osob ze závislé činnosti ve výši 41 112,4 tis. Kč (s meziročním poklesem ve výši cca 2 656,7 tis. Kč) (viz tabulka č. 1).

Z výše uvedených skutečností současně vyplývá přímá závislost inkasa daňových příjmů města na budoucím vývoji daňových příjmů státního rozpočtu.

Daňové příjmy ze sdílených a výlučných daní nadále představují rozhodující a opakující se zdroj financování výdajů rozpočtu města.

- **dotace** (ze stát. rozpočtu, rozpočtu kraje, Národního fondu (EU) apod.) se na zdrojích rozpočtu podílejí ve výši cca 147 675,8 tis. Kč (tato částka současně zahrnuje i převod odpisů z majetku v bytové oblasti a převod výsledku hospodaření z vedlejší hospodářské činnosti v úhrnné výši 13 801,9 tis. Kč). **Přehled dotací** je součástí samostatné přílohy (viz tabulka č. 2).

| Tabulka č. 2 - Poskytnuté dotace městu Kopřivnice v roce 2009 (včetně převodu z vlastních fondů hospodářské činnosti a po konsolidaci v tis. Kč) | | | | |
|--|--|--------------------|---|-------------------------------|
| Položka dle RS | Název dotačního titulu | Výše dotace | Účel | Čerpáno k 31. 12. 2009 |
| 4112 | Dotace SR - příspěvek na výkon státní správy | 29 861,4 | určen na částečnou úhradu výdajů spojených s výkonem státní správy | 29 861,4 |
| 4112 | dotace SR - příspěvek na školství | 3 680,0 | určen na částečnou úhradu provozních výdajů základních a mateřských škol zřízovaných obcemi | 3 680,0 |
| | mezisoučet za položku 4112 | 33 541,4 | | 33 541,4 |
| 4111 | Dotace SR - financování výdajů v souvislosti s výkonem sociálně - právní ochrany dětí | 3 289,7 | kompensuje osobní a věcné náklady u pracovníků OSV, kteří zajišťují výkon agendy sociálně-právní ochrany dětí | 2 500,0 |
| 4111 | Dotace SR - úhrada výdajů v souvislosti s výkonem působnosti v oblasti sociálních služeb | 723,1 | kompensuje osobní a věcné náklady u pracovníků OSV, kteří zajišťují výkon agendy v oblasti sociálních služeb | 723,1 |
| 4111 | Dotace SR - na úhradu výdajů v souvislosti s volbami do Evropského parlamentu | 432,6 | na úhradu věcných a osobních výdajů spojených s volbami do Evropského parlamentu | 351,3 |
| 4111 | Dotace SR - úhradu výdajů v souvislosti s neuskutečněnými volbami do poslanecké sněmovny | 2,8 | na úhradu věcných a osobních výdajů spojených s neuskutečněnými volbami do Poslanecké sněmovny Parlamentu ČR | 2,8 |
| | mezisoučet za položku 4111 | 4 448,2 | | 3 577,2 |
| 4211 | Dotace SR - částečná rekonstrukce ZŠ Alšova | 7 500,0 | ZŠ Alšova - rekonstrukce (podlahy, tělocvična, šatny ...) | 7 500,0 |
| | mezisoučet za položku 4211 | 7 500,0 | | 7 500,0 |
| 4116 | Dotace SR – dávky sociální péče, dávky pomoci v hmotné nouzi ... | 79 090,0 | sociální dávky v hmotné nouzi a dávky sociální péče vyplácené OSV | 78 503,4 |
| 4116 | Dotace SR - činnost odborného lesního hospodáře | 318,2 | náklady na činnost odborného lesního hospodáře podle § 37 odst. 6 a 7 lesního zákona | 318,2 |
| 4116 | Dotace SR - úhrada zvýšených nákladů podle § 24 odst. 2) lesního zákona | 7,9 | dotace na částečnou úhradu výdajů na výsadbu melioračních a zpevňujících dřevin | 7,9 |

| | | | | |
|-------|---|------------------|--|------------------|
| 4116 | Dotace SR - program péče o krajinu | 92,4 | údržba přírodních luk - Janíkovo sedlo, sjezdovka | 92,3 |
| 4116 | Dotace SR - MPSV – podpora poskytování soc.služeb | 320,0 | projekt "Klub Kamarád" - na částečnou úhradu věcných a osobních výdajů spojených s Klubem Kamarád | 320,0 |
| 4116 | Dotace SR(EU) – integrovaný operační program | 48,6 | realizace projektu "Czech POINT - kontaktní místa" - věcné výdaje spojené s realizací | 48,6 |
| 4116 | Dotace SR(EU) - z Evropského soc. fondu a SR – na vytvoření pracovních příležitostí | 118,8 | aktivní politika zaměstnanosti - úhrada osob. výdajů spojených se zaměstnáváním pracovníků na veřejně prospěšné práce | 118,8 |
| 4116 | Dotace SR (MPSV) - na krytí pojistného v souvislosti s institutem veřejné služby | 5,5 | na úhradu pojistného pro osoby vykonávající veřejnou službu - krytí odpovědnosti za škodu na majetku nebo zdraví | 3,2 |
| 4116 | Dotace SR - výpočetní SW pro podporu energetického managementu | 200,0 | výpočetní SW pro podporu energetického managementu - městský energetický informační systém | 200,0 |
| 4116 | Dotace SR (MK) - na obnovu nemovité kulturní památky | 90,0 | obnova nemovité kulturní památky - sloupu se sochou Panny Marie, k. ú. Mniší | 90,0 |
| | mezisoučet za položku 4116 | 80 291,4 | | 79 702,4 |
| 4152 | Dotace z EU - programu "Evropa pro občany 2007-2013" | 151,4 | částečná úhrada výdajů spojených s oslavami výročí města v roce 2008 (kompenzace výdajů spojených s účastí zahraničních delegací) | 151,4 |
| | mezisoučet za položku 4152 | 151,4 | | 151,4 |
| 4216 | Dotace SR - instalace doplňujícího osvětlení u nových dětských hřišť "U Matesa" a "U ZŠ" | 97,0 | instalace doplňujícího osvětlení u nových dětských hřišť "U Matesa" a u Základní školy dr. M. Horákové | 97,0 |
| | mezisoučet za položku 4216 | 97,0 | | 97,0 |
| 04213 | Dotace SFDI - Bezbariérové město | 4 171,3 | bezbariérové město - trasa č. 1, projekt č. 1 – úprava komunikací, přechody pro chodce ... | 4 171,3 |
| 4213 | Dotace Státního fondu ČR pro podporu a rozvoj české kinematografie | 170,0 | modernizace zvuku a příprava kina PULS v Kopřivnici | 170,0 |
| | mezisoučet za položku 4213 | 4 341,3 | | 4 341,3 |
| | mezisoučet dot. ze SR (EU) | 130 370,7 | | 128 910,7 |
| 4122 | Dotace MSK - pro jednotku sboru dobrovolných hasičů | 150,0 | zabezpečení akce schopnosti jednotky Sboru dobrovolných hasičů Kopřivnice | 150,0 |
| 4122 | Dotace MSK - pro jednotku sboru dobrovolných hasičů | 325,0 | na výdaje jednotek spojených s řešením dopadů vzniklých při odstraňování následků povodní ... | 325,0 |
| 4122 | Dotace MSK - pro jednotku sboru dobrovolných hasičů | 83,6 | na uznatelné zásahy spojené s činností SDH (zásahy, odborná příprava ...) | 83,6 |
| 4122 | Dotace MSK z grantu Zvyšování kvality vzdělávání v kraji Moravskoslezském Operačního programu vzdělávání ... spolufinancovaného ze SR a ESF | 749,4 | dotace určena pro příspěvkové organizace ZŠ Alšova - projekt "Učení bez překážek" ZŠ 17. listopadu - projekt "Začínáme s e-learningem" | 749,4 |
| 4122 | Dotace MSK - podpora systemat. vzdělávání týmu pracovníků v organizaci | 50,0 | dotace účelově určena pro příspěvkovou organizaci Středisko sociálních služeb | 50,0 |

| | | | | |
|------|--|------------------|--|----------------|
| 4122 | Dotace MSK - podpora turistických informačních center v MSK | 90,0 | aktualizace a modernizace webových stránek TIC Kopřivnice | 90,0 |
| 4122 | Dotace MSK - na hospodaření v lesích | 60,1 | hospodaření v lesích (obnova, zajištění a výchova porostů ...) | 60,1 |
| 4122 | Dotace MSK - odstranění povodňových škod | 100,0 | odstranění povodňových škod způsobených červnovými povodněmi | 100,0 |
| | mezisoučet za položku 4122 | 1 608,1 | | 1 608,1 |
| 4222 | Dotace MSK – rekonstrukce hasičské zbrojnice | 600,0 | účelově určeno na rekonstrukci hasičské zbrojnice v Kopřivnici | 404,6 |
| 4222 | Dotace MSK - bezbariérové město Kopřivnice, trasa č. 1, projekt č. 1 | 455,0 | realizace přechodu pro chodce přes ul. Štefánikovu vč. nasvětlení | 455,0 |
| | mezisoučet za položku 4222 | 1 055,0 | | 859,6 |
| | mezisoučet dotace z MSK | 2 663,1 | | 2 467,7 |
| 4121 | platba za žáky od cizích obcí a ostatní platby | 227,6 | platba za žáky z cizích obcí, kteří navštěvují kopřivnické školy | 227,6 |
| 4221 | příspěvek města Příbor na psi útulek | 193,9 | rozšíření psiho útulku ve Vlčovicích o 2 kotce | 193,9 |
| 4132 | převod z depozitního účtu | 418,6 | převod finančních prostředků z depozit. účtu, které nebyly použity na výplatu mezd za 12/2008 | |
| 4131 | převod z fondu hospodářské činnosti | 13 801,9 | převod odpisů z bytového hospodářství a převody části výsledku hospodaření do rozpočtu za hospodářskou činnost | |
| | CELKEM | 147 675,8 | | |
| | (třída 4 rozpočtové skladby po konsolidaci) | | Převody mezi vlastními účty města | |

SR = státní rozpočet, MSK = Moravskoslezský kraj, JSDH = jednotka sboru dobrovolných hasičů,
SFDI = Státní fond dopravní infrastruktury
TIC = turistické informační centrum

| Položka dle RS | Název dotačního titulu | Výše dotace | Účel | Čerpáno k 31. 12. 2009 |
|----------------|-----------------------------------|-------------|---|------------------------|
| 2329 | dotace z Revolvingového fondu MŽP | 914,7 | Realizace Místní agentury 21 v Kopřivnici aneb Kolo kolem Kopru | 914,7 |

- **výnos z místních, správních a ostatních poplatků** se na zdrojích rozpočtu podílí ve výši cca **25 826,1 tis. Kč** (v porovnání s rokem 2008, kdy byly inkasovány ve výši 29 591,7 tis. Kč došlo v důsledku krize k jejich **poklesu** o cca 12,7 %):
 - výnos místního poplatku ze psů ve výši cca **607,5 tis. Kč** se **zvýšil** o cca 6,7 % ve srovnání s rokem 2008, kdy byl inkasován ve výši 569,5 tis. Kč,
 - **zvýšení** lze zaznamenat i u výnosu poplatku z veřejného prostranství, kde celkový výnos dosáhl výše cca **1 336,3 tis. Kč** (zvýšení o cca 96%).

tis. Kč

| 2000 | 2001 | 2002 | 2003 | 2004 | 2005 | 2006 | 2007 | 2008 | 2009 |
|-------|------|------|-------|------|-------|-------|-------|-------|---------------|
| 872,9 | 668 | 636 | 504,8 | 638 | 283,3 | 333,5 | 435,3 | 680,4 | 1336,3 |

- poplatek za komunální odpad byl inkasován ve výši **cca 10 706,9 tis. Kč** - došlo ke **snížení** o cca 1,9 % ve srovnání s rokem 2008, kdy byl inkasován ve výši cca 10 913,7 tis. Kč,
- výnos **správního poplatku** z výkonu státní správy na úseku **obecního živnostenského úřadu** se ve srovnání s rokem 2008 **snížil** o cca 214,9 tis. Kč na hodnotu **440,5 tis. Kč** (snížení o 32,8 %),

tis. Kč

| 2000 | 2001 | 2002 | 2003 | 2004 | 2005 | 2006 | 2007 | 2008 | 2009 |
|------|------|-------|------|-------|-------|-------|-------|-------|-------|
| 424 | 355 | 373,6 | 842 | 804,2 | 649,4 | 611,9 | 729,6 | 655,4 | 440,5 |

- významnou položku v rámci poplatků představuje místní a správní poplatek za výherní hrací přístroje v celkové výši **cca 4 469,2 tis. Kč** – zaznamenal **snížení** o cca 22 % ve srovnání s rokem 2008, kdy byl inkasován ve výši 5 727,3 tis. Kč. Výtěžek z provozu výherních hracích přístrojů dosáhl částky **2 370,9 tis. Kč** a ve srovnání s rokem 2008, kdy dosáhl částky 2 209,6 tis. Kč, zaznamenal **zvýšení** o cca 7,3 %,
- správní a ostatní poplatky na úseku odboru dopravy a silničního hospodářství dosáhly výše cca **3 687,7 tis. Kč**, a celkový výnos tak zaznamenal **snížení** o 37 % ve srovnání s rokem 2008, kdy bylo dosaženo částky ve výši cca 5 859 tis. Kč,
- za správní poplatky na úseku životního prostředí vč. poplatků za znečišťování životního prostředí a odvodů za odnětí půdy - byla inkasována částka **cca 452,7 tis. Kč**, což znamená **snížení** o cca 56,4 % ve srovnání s částkou inkasovanou v roce 2008 ve výši cca 1 039 tis. Kč,
- za správní poplatky na úseku matriky byla inkasována v roce 2009 částka cca **1 613 tis. Kč**, která zaznamenala ve srovnání s rokem 2008, kdy bylo inkasováno cca 1 768,2 tis. Kč, **snížení** o 8,8 %,
- poplatky na úseku stavebního úřadu dosáhly výše cca **135,4 tis. Kč** (v roce 2008 = 163,2 tis. Kč), poplatky na úseku sociálních věcí výše cca **5,3 tis. Kč** a odboru právního **cca 0,8 tis. Kč**,
- **nedaňové příjmy města** ve výši cca **14 733,4 tis. Kč** jsou zejména tvořeny příjmy z pokut, příjmy městské policie, příjmy z přestupků, převodem z depozitního účtu, odvodem z investičního fondu p. o., platbami EKO-KOM-u, příspěvkem z Revolvingového fondu MŽP na Realizaci Místní agendy 21 v Kopřivnici aneb Kolo kolem Kopru, převodem nájemného ze Střediska sociálních služeb, p. o., příjmem z podílu na zisku obchodních společností města a příjmy z úroků,
- úvěr (půjčka) nebyl do zdrojů rozpočtu v roce 2009 zapojen, kontokorent nebyl čerpán,
- **kapitálové příjmy** dosáhly výše **cca 2 849,5 tis. Kč** (příjmy z prodeje bytů a pozemků) a ve srovnání s rokem 2008 došlo k poklesu (o 104 938,2 tis. Kč).

tis. Kč

| 2000 | 2001 | 2002 | 2003 | 2004 | 2005 | 2006 | 2007 | 2008 | 2009 |
|-------|--------|--------|----------|---------|----------|--------|----------|-----------|---------|
| 9 073 | 41 246 | 17 736 | 19 458,7 | 7 258,3 | 57 936,3 | 28 357 | 11 607,7 | 107 787,7 | 2 849,5 |

Současně byl do zdrojů rozpočtu města zapojen **zůstatek finančních prostředků** z r. 2008 ve výši **cca 160 136,5 tis. Kč**. Dále je příjmem rozpočtu obce **daň z příjmů právnických osob za obce** ve výši **27 036,2 tis. Kč**. Do zdrojů fondu oprav a modernizace bytového fondu (FOMBF) byla převedena částka 24 400 tis. Kč, do sociálního fondu 2 380 tis. Kč a do fondu rozvoje a rezerv 150 tis. Kč (převody mezi účty města - nejedná se tak o příjmy od vnějších subjektů).

B) výdajová stránka rozpočtu (výdaje vč. splátek cizích zdrojů), rezervy:

- **provozní výdaje rozpočtu** - pravidelně se opakující výdaje v oblastech zajišťovaných městem (např. školství, kultura, sport, životní prostředí, správa majetku města atd.) charakteru oprav, udržování, služeb, energií, nákupu materiálu, platů, příspěvků příspěvkovým organizacím, sociálních dávek apod. – dosáhly hodnoty **cca 380 309,8 tis. Kč** a ve srovnání s rokem 2008 (po očištění od vlivu daně z příjmů za obce, výdajů na výplaty sociálních dávek a finančního vypořádání) **se celkově zvýšily o cca 24 348,5 tis. Kč**. Meziroční zvýšení **bylo zejména dáno**:
 - zvýšením výdajů k opravám a údržbě majetku (cca o 15 117 tis. Kč),
 - zvýšením výdajů na energie (cca o 1 795,5 tis. Kč),
 - vyššími převody v oblasti dotací bytovým družstvům dle pravidel k privatizaci bytového fondu (cca o 8 549 tis. Kč),
 - vyššími převody neziskovým a podobným organizacím – např. dotační programy (cca o 2 707 tis. Kč),
 - vyšším převodem příspěvkovým organizacím (o cca 1 985 tis. Kč) – nárůst je dán převodem finančních prostředků na dotované projekty - akce (MŠ Kopřivnice, ZŠ 17. listopadu, ZŠ

Alšova) a dále změnou finančního vztahu k Středisku sociálních služeb, p. o. (navýšení příspěvku p. o. bylo kryto převodem výnosů z nájmu z bytů v rámci SSS, p. o., do rozpočtu města),

Naopak meziroční **snížení vykazaly** například:

- výdaje na platy, pojistné a ostatní platby za provedenou práci (cca o 1 497,5 tis. Kč),
 - výdaje na nákup materiálu (zejména drobného dlouhodobého majetku) cca o 2 280,7 tis. Kč,
 - výdaje na nákup služeb (o cca 889,4 tis. Kč),
 - ostatní finanční výdaje a úroky (o cca 762,4 tis. Kč).
- **investiční (kapitálové) výdaje dosáhly výše 80 989,2 tis. Kč (v roce 2008 ve výši 66 809,5 tis. Kč)** a jsou reprezentovány zejména výdaji pod odborem rozvoje města (realizace projektu – Bezbariérové město, povrchová úprava komunikace ul. Duhové, realizace chodníku ve Vlčovicích u komunikace I/58, výhybny Mniší-Měrkovice, úpravy skateboardového areálu, výkupy pozemků, regenerace sídliště Sever, částečná rekonstrukce ZŠ Alšovy, realizace dětského dopravního hřiště, PD k rekonstrukci vily MUDr. Bönische, výkup nemovitostí v „závodním klubu“ a parku, modernizace tepelných sítí města, úprava spojovací chodby na ZŠ Emila Zátopka, oprava střechy ZŠ 17. listopadu atd.) – viz tabulka č. 3 souhrnná tabulka plnění příjmů a výdajů rozpočtu,
 - **Dluhová služba dosáhla výše 11 607,3 tis. Kč** (tj. součet výdajů na splátky úvěru a půjček = 10 544,8 tis. Kč a výdajů na splátky úroků = 1 062,5 tis. Kč) **a ve srovnání s rokem 2008 se snížila o cca 17 972 tis. Kč** (z 29 579,3 tis. Kč). **Významné meziroční snížení nákladů na dluhovou službu umožnilo městu lépe se vypořádat v roce 2009 s dopady krize a současně i umožnilo (ve srovnání s rokem 2008) navýšit finanční prostředky na nutnou údržbu a opravy resp. na investice v oblasti majetku města a to bez zapojování dodatečných zdrojů z prodeje resp. z nových úvěrových zdrojů,**
 - současně byl z rozpočtu města proveden převod do FOMBF ve výši 24 400 tis. Kč, do sociálního fondu ve výši 2 380 tis. Kč a do fondu rozvoje a rezerv ve výši 150 tis. Kč,
 - **Celková zadluženost města (nesplacený zůstatek úvěrů) byla k 31. 12. 2009 ve výši 21 820,3 tis. Kč a ve srovnání s rokem 2008 se snížila o 10 544,8 tis. Kč,**

| | | | | | | | | | tis. Kč |
|----------|----------|----------|----------|----------|----------|----------|----------|----------|-----------------|
| 2000 | 2001 | 2002 | 2003 | 2004 | 2005 | 2006 | 2007 | 2008 | 2009 |
| 90 152,4 | 83 195,8 | 55 414,7 | 35 876,2 | 52 637,5 | 49 034,7 | 78 726,7 | 53 223,4 | 32 365,1 | 21 820,3 |

- k 31. 12. 2009 byla současně **naplněna rezerva na spoluúčasti dotačních programů** ve výši 3 922,5 tis. Kč (byla využita při přípravě rozpočtu pro rok 2010), **rezerva na dětská hřiště** ve výši 880 tis. Kč (byla využita při přípravě rozpočtu pro rok 2010) a dále byla naplněna **obecná rezerva odboru financí** do výše 8 230,6 tis. Kč. Nad rámec této rozpočtované obecné rezervy (a ostatních výše uvedených rezerv) zůstaly k 31.12. na rozpočtovém účtu města prostředky v úhrnné výši 74 609,2 tis. Kč, jejichž výše je dána zejména nevyčerpáním rozpočtových výdajů v porovnání s upraveným rozpočtem (viz tabulka č. 3 souhrnná tabulka plnění příjmů a výdajů v roce 2009). Tyto finanční prostředky byly zejména využity při přípravě rozpočtu na rok 2010 ke krytí přecházejících výdajů z rozpočtu 2009 a dále k zařazení nových akcí (ukazatelů). **Součet výše uvedených částek v rezervách, a částky na účtu nad rámec rezerv tak představuje celkový zůstatek na rozpočtovém účtu města k 31. 12. 2009 ve výši 87 642,3 tis. Kč,**
- **Na účtech fondů je vykazána částka ve výši 3 778,2 tis. Kč, která je zapojena do rozpočtu fondů na rok 2010** (fond oprav a modernizace bytového fondu = 3 022,3 tis. Kč, sociální fond = 456,1 tis. Kč, fond rozvoje a rezerv = 299,8 tis. Kč).

C) Závěr

Jak vyplývá ze zpracovaných účetních výkazů, dosáhly **příjmy dle rozpočtové skladby po konsolidaci** (tj. po vyloučení vnitřních převodů mezi účty města, čerpání úvěru a zapojení zdrojů z minulých let) úrovně **403 127,9 tis. Kč** (tj. 98,1 % rozpočtu).

Výdaje dle rozpočtové skladby po konsolidaci (tj. bez splácení cizích zdrojů – úvěrů a rezerv) byly uskutečněny ve výši **461 299,1 tis. Kč** (tj. 82,2 % rozpočtu).

Ve smyslu rozpočtové skladby a Výkazu o plnění rozpočtů obcí k 31. 12. 2009 skončilo hospodaření města v běžném roce 2009 **schodkem ve výši 58 171,2 tis. Kč, který byl plně krytý zůstatkem finančních**

prostředků z přebytků minulých let. Tento výsledek hospodaření odpovídá aplikaci rozpočtové skladby na hospodaření obce a je daný rozdílem mezi příjmy a výdaji v běžném roce po vyloučení převodů mezi účty města, čerpání (splácení) cizích zdrojů (úvěry, půjčky) a zapojení zdrojů peněžních prostředků z minulých období.

Vzhledem k tomu, že byl pro rok 2009 rozpočtován schodek ve výši 150 126,6 tis. Kč, je kladný peněžní rozdíil mezi rozpočtovaným a skutečným saldem příjmů a výdajů vyčíslen (po zohlednění rozpočtovaného - ale nečerpaného kontokorentu) ve výši 82 907,4 tis. Kč.

Z hlediska pohledu na rozpočet jako na peněžní fond to potom znamená, že díky výše uvedenému rozdílu mezi rozpočtovaným a skutečným saldem hospodaření nám prochází zůstatkem do dalšího období nad rámec rozpočtovaných rezerv navíc částka **cca 82 907,4 tis. Kč**, která společně s rozpočtovanými rezervami (třída 8) pod odborem financí (jak je již výše uvedeno) **tvorí úhrnný zůstatek finančních prostředků města na účtech města v souhrnné výši cca 91 420,5 tis. Kč (přechází do zdrojů rozpočtu na rok 2010).**

Rozpočtový výsledek hospodaření města za rok 2009 byl tak ovlivněn:

a) **na straně výdajů rozpočtu (viz souhrnná tabulka k čerpání výdajů)**

čerpání schválených rozpočtových výdajů bylo o 99 681,7 tis. Kč nižší než předpokládal upravený rozpočet pro rok 2009 – v tom např.:

- o odbor rozvoje města (včetně oddělení strategického plánování) – nižší čerpání o cca 68 536,1 tis. Kč s tím, že tato částka zahrnuje i dosud nečerpané finanční prostředky na dostavbu stravovny (domov pro seniory) ve výši 40 000 tis. Kč a současně některé akce přecházejí do roku 2010,
- o odbor majetku města – nižší čerpání o cca 10 485,6 tis. Kč s tím, že tato částka rovněž zahrnuje přecházející akce do roku 2010,
- o oddělení personální – nižší čerpání o cca 6 300 tis. Kč,
- o odbor životního prostředí – nižší čerpání o 1 921,2 tis. Kč.

b) **na straně příjmů rozpočtu (viz souhrnná tabulka k čerpání výdajů)**

plnění schválených rozpočtových příjmů bylo o cca 7 726,3 tis. Kč nižší, než předpokládal upravený rozpočet pro rok 2009 – a to zejména z důvodu poklesu daňových příjmů

Tabulka č. 3 - Analýza peněžního toku města v roce 2009.

| Měsíc | Měsíční | | | Měsíc | Kumulovaně | | |
|--------------------|-----------|----------|-----------|------------|------------|-----------|-----------|
| | Zdroje | Platby | Saldo | | Zdroje | Platby | Saldo |
| Převod z roku 2008 | 160 136,4 | | | | | | |
| 1 - 2/2009 | 69 020,0 | 50 151,7 | 18 868,3 | 1 - 2/2009 | 229 156,4 | 50 151,7 | 179 004,7 |
| 3/2009 | 23 735,1 | 38 404,1 | -14 669,0 | 3/2009 | 252 891,5 | 88 555,8 | 164 335,7 |
| 4/2009 | 32 279,7 | 39 093,4 | -6 813,7 | 4/2009 | 285 171,2 | 127 649,2 | 157 522,0 |
| 5/2009 | 25 446,7 | 29 295,7 | -3 849,0 | 5/2009 | 310 617,9 | 156 944,9 | 153 673,0 |
| 6/2009 | 53 237,2 | 54 961,9 | -1 724,7 | 6/2009 | 363 855,1 | 211 906,8 | 151 948,3 |
| 7/2009 | 44 172,2 | 36 057,6 | 8 114,6 | 7/2009 | 408 027,3 | 247 964,4 | 160 062,9 |
| 8/2009 | 30 358,6 | 45 613,4 | -15 254,8 | 8/2009 | 438 385,9 | 293 577,8 | 144 808,1 |
| 9/2009 | 22 414,0 | 37 454,9 | -15 040,9 | 9/2009 | 460 799,9 | 331 032,7 | 129 767,2 |
| 10/2009 | 24 992,6 | 41 651,7 | -16 659,1 | 10/2009 | 485 792,5 | 372 684,4 | 113 108,1 |
| 11/2009 | 34 665,8 | 36 935,8 | -2 270,0 | 11/2009 | 520 458,3 | 409 620,2 | 110 838,1 |
| 12/2009 | 42 806,1 | 62 223,7 | -19 417,6 | 12/2009 | 563 264,4 | 471 843,9 | 91 420,5 |

Komentář:

| | | |
|--------------------------------------|------------------|---|
| - rekapitulace zůstatku k 1. 1. 2009 | 158 551,3 | (běžný, devizový a vkladový účet) |
| | 367,3 | (sociální fond) |
| | 332,2 | (fond rozvoje a rezerv) |
| | 885,6 | (fond oprav a modernizace bytového fondu) |

| | | |
|--|-----------------|---|
| - rekapitulace zůstatku k 31. 12. 2009 | 87 642,3 | (běžný účet) |
| | 456,1 | (sociální fond) |
| | 299,8 | (fond rozvoje a rezerv) |
| | 3022,3 | (fond oprav a modernizace bytového fondu) |

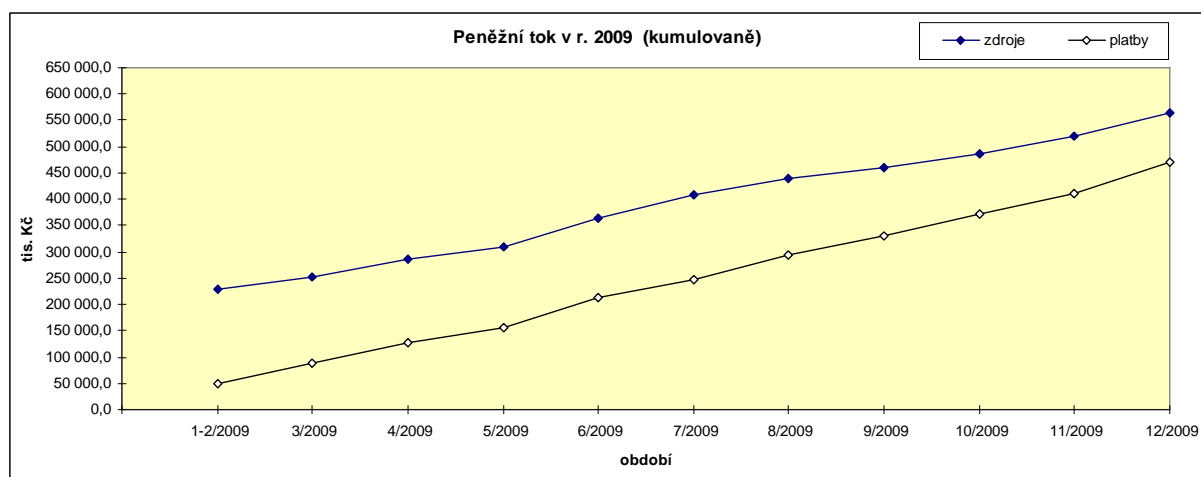
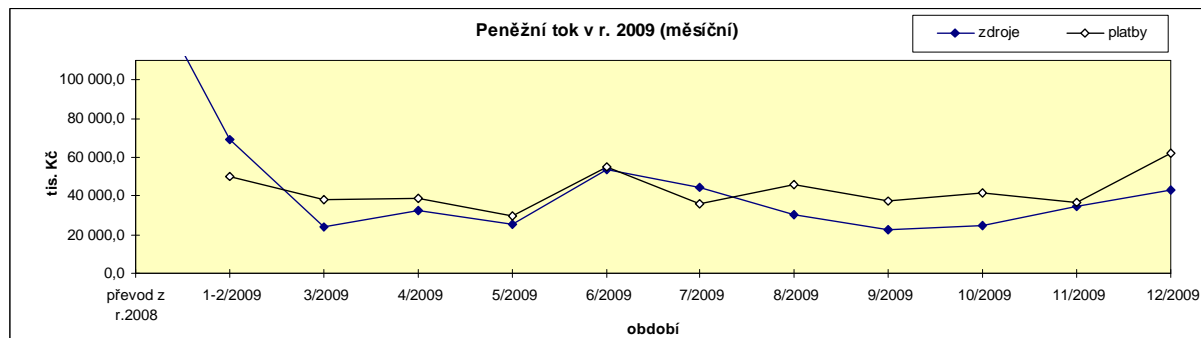

II. oblast výnosů a nákladů hospodářské činnosti města

V návaznosti na registraci města jako plátce DPH dochází od 1. 8. 2004 k oddělenému sledování hospodářské činnosti zajišťované přímo z úrovně odborů (městské policie) města. Z tohoto důvodu jsou některé dříve inkasované příjmy rozpočtu a vynakládané výdaje rozpočtu sledovány odděleně od rozpočtu jako výnosy a náklady hospodářské činnosti, tj. nevztahují se na ně pravidla obecně platná pro rozpočet. Podobným způsobem jsou sledovány náklady a výnosy v oblasti bytového a nebytového hospodářství zajišťované na základě mandátní smlouvy firmou REKAZ, s. r. o., kde se uvedený postup používal již v minulých letech. Pro zhodnocení hospodářské činnosti města podle jednotlivých druhů hospodářské činnosti lze orientačně využít následující tabulku (z uvedené tabulky vyplývá, že ztrátové oblasti hospodářské činnosti jsou kompenzovány ziskovými).

Pokud porovnáme vývoj hospodářské činnosti meziročně - lze konstatovat, že ve srovnání s rokem 2008 došlo k mírnému zvýšení vykázaného výsledku hospodaření o 1 101,2 tis. Kč. Celkové zvýšení je dáno zvýšením výsledku hospodaření za oblast bytového, nebytového hospodářství (REKAZ) o cca 333,2 tis. Kč a za oblast sledovanou z úrovně MÚ o 768 tis. Kč.

tis. Kč

| Druh hospodářské činnosti | Výnosy | Náklady | Saldo (+ zisk, - ztráta) |
|---|-----------------|-----------------|--------------------------------|
| Oblast bytového, nebytového hospodářství (REKAZ) | 29 704,3 | 21 415,9 | + 8 288,4 |
| mezisoučet za hospodářskou činnost zajišťovanou z úrovně REKAZ-u | 29 704,3 | 21 415,9 | + 8 288,4 |
| Oblast nájmu nebytových prostor, pozemků a ostatních nájmu sledovaných z úrovně ORM | 22 722,6 | 10 506,5 | + 12 216,1 |
| Kopřivnické noviny | 546,1 | 2 031,8 | - 1 485,7 |
| Lesní hospodářství | 1 487,6 | 1 748,6 | - 261 |
| Pult centrální ochrany | 423,6 | 433,1 | - 9,5 |
| OB Vičovice ,OB Mniší, nájem movitých. věcí v KDK, reklama | 791,4 | 329,2 | + 462,2 |
| Režijní náklady spojené s výkonem hospodářské činnosti (vč. daně) a ostatní výnosy | 183,1 | 3 025,7 | *) |
| Mezisoučet za hospodářskou činnost zajišťovanou přímo z úrovně odborů města (resp. MP) | 26 154,4 | 18 074,9 | + 8 079,5 |
| Celkem | 55 858,7 | 39 490,8 | + 16 367,9 |

*) režijní náklady nelze zcela přesně přiřadit k jednotlivým druhům ekonomické činnosti, a proto jsou uvedeny samostatně

MONITORING STÍŽNOSTÍ A PETICÍ PROJEDNÁVANÝCH V ROCE 2009

Obecné vymezení

V rámci města byly všechny přijaté petice a stížnosti projednány a vyřešeny v souladu s vydanými Pravidly pro přijímání, projednávání a vyřizování peticí a stížností - vnitroorganizační směrnice č. 11/2007 (dále jen „pravidla“) funkčně příslušnými útvary.

Způsob řešení stížností

V roce **2009** bylo Oddělení veřejnoprávnímu Odboru právního předáno k zaevidování celkem **11 stížností**, lze zde sledovat pokles oproti roku 2008, avšak dalších **22 písemností*** bylo v roce 2009 zaevidováno jako podněty, které sice nesplňovaly náležitosti stížností dle pravidel, avšak i tyto písemnosti mající převážně charakter prostého nesouhlasu, dotazu, žádosti či prosby byly dle obsahu postoupeny jednotlivým odborům městského úřadu jako podněty v jejich působnosti, např. ke správnímu řízení.

Srovnání: roky 2007–2009

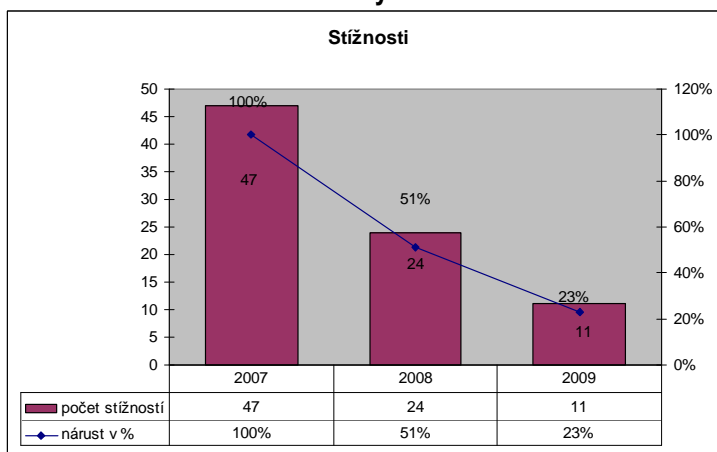

* + **22 podnětů**, které by byly v roce 2007 stížnostmi (změna pravidel)

Lze konstatovat, že v souladu s čl. 7 pravidel byly stížnosti odborem právním postoupeny jednotlivým odborům a útvarům města, a následně přímo řešeny níže uvedenými subjekty města:

- **odbor životního prostředí** řešil **2 stížnosti** (stav zeleně na ul. Komenského, provoz kompostárny v Příboře),
- **odbor majetku města** řešil **7 stížností** (porušování nájemních smluv městských bytů a vysílání městského rozhlasu),
- **odbor právní** řešil **1 stížnost** (rušení nočního klidu v souvislosti se zásobováním prodejny Hruška na ul. K. Čapka),
- **tajemník** řešil **1 stížnost** (postup Odboru majetku města - ořez větví kolem vedení městského rozhlasu).

Souhrnně pak lze konstatovat, že z těchto 11 stížností bylo vyhodnoceno 5 stížností jako neoprávněných a 6 stížností jako oprávněných. Ani u stížností, které byly vyhodnoceny jako oprávněné, však nelze u převážné většiny z nich hovořit jako o porušení či zanedbání povinností ze strany města či jeho zaměstnanců. Jedná se spíše o reakci (upozornění) občanů na nově vznikající situace, vlivy a události, které souvisejí s neustálým vývojem společnosti jako takové.

Způsob řešení peticí

V minulém roce obdrželo Oddělení veřejnoprávní Odboru právního **1 petici**, obsahem bylo vyjádření **nesouhlasu s výstavbou parkoviště mezi ul. K. Čapka a ul. Pionýrskou.**

Srovnání: roky 2007–2009

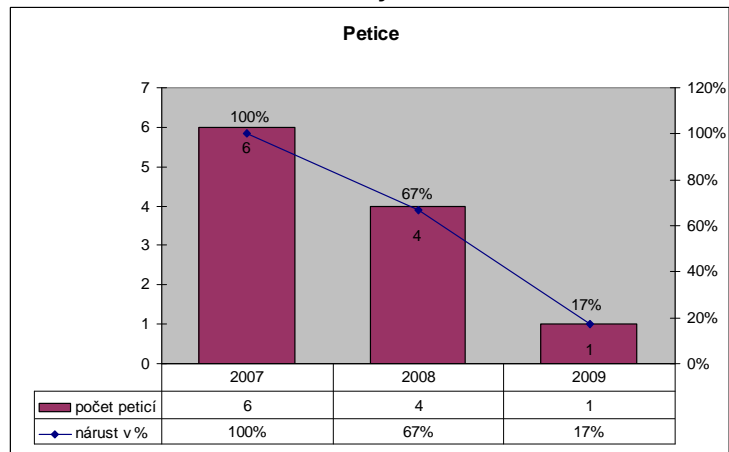

MONITORING PŘESTUPKŮ PROJEDNÁVANÝCH V ROCE 2009

Obecné vymezení

Komise k projednávání přestupků města Kopřivnice a Oddělení veřejnoprávní Odboru právního byly v roce 2009 věcně příslušnými orgány k projednávání přestupků proti pořádku ve státní správě a proti pořádku v územní samosprávě, dále přestupků na úseku veřejného pořádku, ochrany před alkoholismem a jinými toxikomaniemi, občanského soužití, proti majetku, přestupků na úseku školství, státní správy, zdravotnictví, zemědělství, energetiky, na úseku občanských průkazů a přestupků dle dalších zvláštních zákonů, kdy personální obsazení tohoto oddělení čítalo v roce 2009 čtyři zaměstnance.

Způsob řešení

Tyto orgány obdržely v roce 2009 celkem 905 podnětů k projednání. K tomuto počtu je nutno přičíst 262 přestupků, které přešly k projednání z roku 2008. Celkem bylo tedy v roce 2009 ke zpracování 1 167 přestupků. Největší podíl přijatých přestupků tvoří **přestupky proti občanskému soužití** (44 % z přijatých oznámení) a **přestupky proti majetku** (38 % z přijatých oznámení).

Srovnání: roky 2007–2009

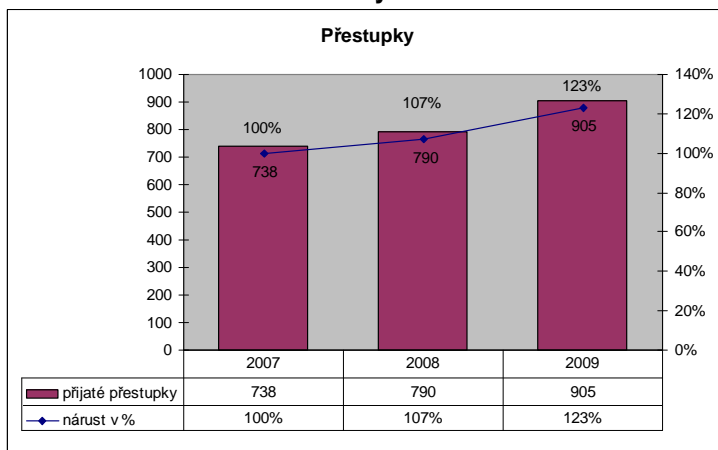

Na základě **veřejnoprávních smluv** projednávají výše uvedené správní orgány za úplatu i přestupky za obce **Mošnov, Závishiце a Ženklovu**, kdy obci Mošnov byla za předmětné období fakturována částka ve výši 9 000 Kč, obci Závishiце částka 10 000 a obci Ženklova částka 11 000 Kč. Celková částka příspěvků uvedených obcí za výkon této činnosti za rok 2009 tak činí **30 000 Kč**.

Srovnání: roky 2007–2009

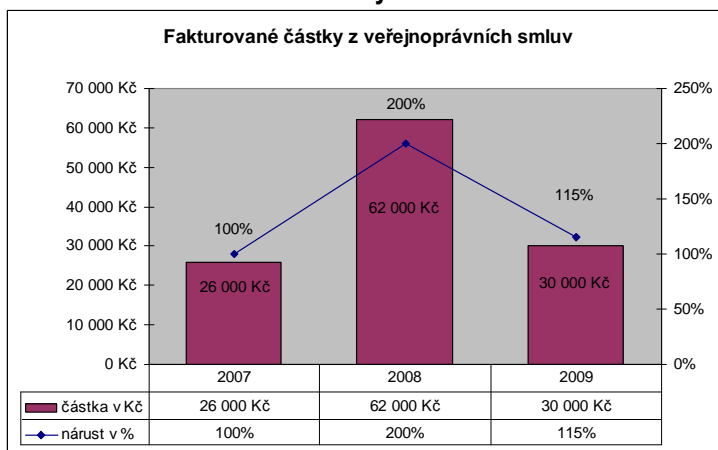

Výše uložených pokut a nákladů řízení podle zákona č. 200/1990 Sb., o přestupcích, ve znění pozdějších předpisů

| | |
|--|------------|
| Na pokutách včetně pořádkových bylo v roce 2009 pravomocně uloženo | 788 820 Kč |
| Na nákladech řízení bylo v roce 2009 pravomocně uloženo | 94 000 Kč |
| Celkem na pokutách a nákladech řízení | 882 820 Kč |

Srovnání: roky 2007–2009

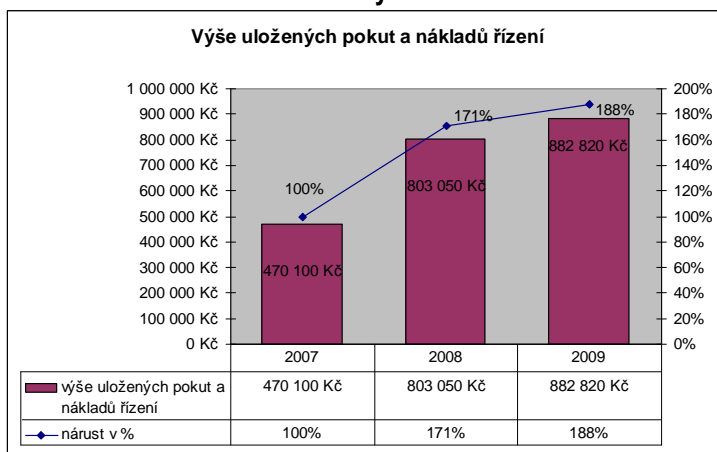

Podávání zpráv o pověsti občanů v souvislosti s výkonem přenesené působnosti ve věcech přestupků

V roce **2009** bylo vypracováno Oddělením veřejnoprávním Odboru právního **858** zpráv o pověstech občanů pro potřeby orgánů činných v trestním řízení, Národního bezpečnostního úřadu, Probační a mediační služby, Vojenského zpravodajství a jiných státních nebo správních orgánů.

Srovnání: roky 2007–2009

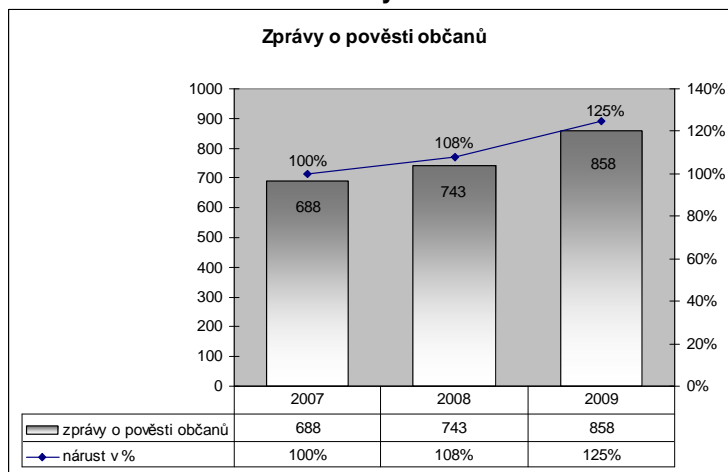

SOCIÁLNÍ VĚCI A ZDRAVOTNICTVÍ

Výkon státní správy (pro správní oblast obce s rozšířenou působností)

Výkon státní správy a tato činnost tvoří kolem 80 % objemu činností, vykonávaných na odboru SVZ. Dle charakteru a cílových skupin občanů je rozdělen odbor do tří oddělení. Ve velmi stručném statistickém přehledu činnosti jednotlivých oddělení uvádíme i základní charakteristiku agendy, zpracovávané v roce 2009.

Oddělení sociálně právní ochrany dětí

V roce 2009 je zaznamenán na OSPOD tento vývoj a nové situace v řešené problematice:

- nárůst počtu podnětů a vydaných usnesení soudu o předběžném opatření, kterým se nezl. děti odnímalý z výchovy rodičů a umísťovaly se do ústavní výchovy (celkem 17 dětí). Jednalo se o naléhavé situace, kdy hrozila vážná újma na zdraví, životě popř. na zdravém vývoji nezl. dětí, které musely být řešeny předběžným opatřením, tedy vydaným rozhodnutím soudu ve lhůtě do 7 dnů od podání návrhu a v jednom případě ve lhůtě do 24 hodin. Důvodem odnětí dětí z rodinného prostředí byly ve většině případů vážné nedostatky v péči rodičů, především nevyhovující bytové podmínky, případně úplná absence bydlení nebo špatná finanční situace, kdy rodiče nebyli schopni zajistit výživu dětí. Tyto situace v rodinách nastaly i poté, kdy byla ze strany orgánu sociálně-právní ochrany dětí vykonávána aktivní práce s rodinou. S nárůstem počtu dětí v ústavní výchově se zvyšuje i počet návštěv pracovníků OSPOD v ústavních zařízeních.
- stoupá počet mladistvých umístěných ve vazbě a ve výkonu trestu odnětí svobody. Tímto došlo ke zvýšení počtu návštěv kurátora pro mládež ve vazební věznici a ve věznici pro mladistvé s uplatněním zvláštní diference.
- nárůst případů související s problematikou bydlení rodin s dětmi, kdy v několika případech došlo k ukončení nájemního vztahu, popř. k soudním výpovědím z nájemních smluv. Rodiny pak v úzké spolupráci s orgánem sociálně-právní ochrany dětí hledaly jiné možnosti bydlení. Objevují se případy, kdy rodiny nejsou schopny hradit vysoké náklady spojené s bydlením, které jsou nastaveny v „komerčních“ formách bydlení – ubytovny v soukromém vlastnictví. Po krátké době jsou rodiny nuceny opustit i toto bydlení a ocitají se tímto zcela bez přístřeší. Tyto krizové situace jsou po vyčerpání všech možností řešeny z pozice orgánu sociálně-právní ochrany dětí tak, že dochází k umístování dětí do ústavní výchovy.

Přehled základních činností OSPOD– statistika:

| Úkony v SPO/počet | 2007 | 2008 | 2009 |
|--|--------|-------|--------|
| Evidovaný počet rodin k 31.12. (Om + Nom) | 2669 | 2750 | 2704 |
| Klienti kurátora pro mládež: do 15 let/nad 15 let | 43/138 | 86/99 | 72/123 |
| Na základě rozhodnutí soudu umístěno dětí: | | | |
| • v ústavní péči | 6 | 12 | 16 |
| • v péči budoucích osvojitelů, pěstounů | 0 | 0 | 5 |
| • do péče jiných občanů než rodičů | 5 | 3 | 4 |
| Počet dětí v PP a poručenství | 12 | 25 | 20 |
| Počet nevyřízených žadatelů o osvojení | 7 | 8 | 13 |
| Počet nevyřízených žadatelů o PP | 4 | 3 | 2 |
| Počet dětí v ústavní péči | 18 | 29 | 35 |
| Počet návštěv soc. pracovníků u dětí v úst. péči | 54 | 65 | 103 |
| -,- vazba nebo VTOS | 3 | 1 | 14 |
| Počet provedených šetření v rodinách | 713 | 892 | 942 |
| Počet návštěv pracovníků v ostatních zařízeních | 52 | 44 | 32 |
| Počet jednání u jiných institucí (OSZ, PČR, notář) | 52 | 51 | 84 |
| Počet zástupů u soudu (osobní účast) | 121 | 152 | 150 |
| Počet podaných zpráv soudu, PČR, OSZ a jiným | 832 | 876 | 924 |
| OSPOD ustanoveno opatrovníkem | 425 | 413 | 481 |

| | | | |
|--|-----------------|-----------------|-----------------|
| Počet nově zaevidovaných spisů v r. (Om + Nom) | 228 | 246 | 276 |
| Počet dětí, u nichž je stanoven dohled/ návštěv | | | |
| • soudem | 87/169 | 73/120 | 68/192 |
| • obcí | 14/21 | 12/18 | 9/15 |
| Počet hodin pracovní pohotovosti zam. OSPOD Odsloužených celkem/ výjezdy v hodinách | 6 637/38 | 6 736/40 | 6 645/29 |

Oddělení hmotné nouze

Činnost oddělení hmotné nouze je znatelně ovlivněna ekonomickým vývojem společnosti. Situace na trhu práce se oproti roku 2008 výrazně změnila. První i druhé pololetí loňského roku je ve znamení nárůstu klientů. Občané se na oddělení hmot. nouze obracejí nejen v oblasti dávkové agendy, ale rovněž přicházejí s žádostmi o pomoc, pomoc poradenskou, která je ve srovnání s předcházejícími lety znatelně vyšší a mnohdy časově náročná. Jedná se o desítky klientů denně. Dále zvýšené úsilí věnovaly pracovnice při mimořádné události – povodně Ženklaava, kdy byly vyřizovány požadavky klientů a sociální šetření přímo v terénu.

Stejně jako v předchozích letech, činnost tohoto oddělení ovlivnila řada legislativních změn nejen u dvou stěžejních zákonů, se kterými oddělení pracuje (zák. č. 110/2006 Sb. o životním a existenčním minimu a zák. č. 111/2006 Sb. o pomoci v hmotné nouzi, oba ve znění pozdějších předpisů), ale také změny zákonů souvisejících, které přinesly nutnost zahájení nových správních řízení a rozhodování ve věci dávek. Obecně došlo ke zpřísnění podmínek pro výplatu dávek v hmotné nouzi.

V této souvislosti je jednou z podstatných změn umožnění výplaty dávek formou poukázek tam, kde se s finančními prostředky řádně nenakládá a neslouží k účelům, ke kterým jsou určeny. V rámci sociální práce je možno dávku rozdělit na více výplat měsíčně. Klient je tímto opatřením motivován k maximální hospodárnosti a zejména k pokrytí svých základních potřeb po dobu celého měsíce.

Kromě shora uvedených činností, podali zaměstnanci oddělení písemné zprávy:

| | 2007 | 2008 | 2009 |
|-----------------|------------|------------|------------|
| Policie ČR | 250 | 165 | 281 |
| Soudy | 128 | 108 | 177 |
| Jiné organizace | 88 | 35 | 164 |
| Celkem | 466 | 308 | 622 |

Přehled o správním řízení - dávky dle zákona o HN:

| Počty rozhodnutí / rok | 2007 | 2008 | 2009 |
|--|--------------|--------------|--------------|
| Rozhodnutí o přiznání dávky | 833 | 355 | 840 |
| Rozhodnutí o snížení | 1 022 | 667 | 680 |
| Rozhodnutí o zvýšení | 543 | 545 | 733 |
| Rozhodnutí o nepřiznání - zamítnutí | 180 | 57 | 130 |
| Rozhodnutí o odejmutí | 477 | 340 | 262 |
| Jiná správní rozhodnutí a usnesení: | | | |
| Zastavení řízení | | 26 | 129 |
| Usnesení o postoupení | | 17 | 22 |
| Dožádání | | 13 | 28 |
| Ust. opatr. a zvl. příjemce | | 3 | 0 |
| Stanovení a změna přeplatku | | 36 | 80 |
| Doplatek | | 56 | 62 |
| Celkem | 3 055 | 2 115 | 2 966 |

Statistický přehled počtu příjemců dávek v hmotné nouzi za dobu účinnosti zákona 111/2006 Sb.

| Rok 2007 | Příspěvek na živobytí | Doplatek na bydlení | MOP-Z (újma) | MOP Jedn. výdaj | MOP Nezab. náklady | MOP-S |
|--------------|-----------------------|---------------------|--------------|-----------------|--------------------|--------|
| Počet dávek | 2 248 | 1 349 | 2 | 39 | 48 | 28 |
| Vyplaceno Kč | 663 179 | 1 947 702 | 4 040 | 125 767 | 124 653 | 28 000 |
| Celkem dávek | 3 713 | | | | | |
| 2007 – HN | 8 860 341 | | | | | |

| Rok 2008 | Příspěvek na živobytí | Doplatek na bydlení | MOP-Z (újma) | MOP Jedn. výdaj | MOP Nezab. náklady | MOP-S |
|--------------|-----------------------|---------------------|--------------|-----------------|--------------------|--------|
| Počet dávek | 1 649 | 881 | 2 | 35 | 31 | 33 |
| Vyplaceno Kč | 5 053 667 | 1 304 530 | 3 200 | 52 055 | 91 950 | 28 700 |
| Celkem dávek | 2 631 | | | | | |
| 2008 – HN | 6 534 102 | | | | | |

| Rok 2009 | Příspěvek na živobytí | Doplatek na bydlení | MOP-Z (újma) | MOP Jedn. výdaj | MOP Nezab. náklady | MOP-S | MOP – Událost |
|--------------|-----------------------|---------------------|--------------|-----------------|--------------------|--------|---------------|
| Počet dávek | 2 364 | 1 006 | 5 | 136 | 28 | 38 | 12 |
| Vyplaceno Kč | 6 783 490 | 1 857 065 | 10 500 | 201 432 | 95 745 | 31 700 | 110 700 |
| Celkem dávek | 3 589 | | | | | | |
| 2009 – HN | 9 090 632 | | | | | | |

Vybrané statistické ukazatele:

| | K 31. 12. 2007 | K 31. 12. 2008 | K 31. 12. 2009 |
|--------------------------|------------------|----------------|----------------|
| Vyplaceno dávek | 3 713 | 2 631 | 3 589 |
| Vyplaceno Kč | 8 860 341 | 6 530 697 | 9 090 632 |
| Počet rozhodnutí | 3 055 | 2 115 | 2 966 |
| Počet nových žádostí | 1 054 | 410 | 877 |
| Zahájená řízení | 2 230 | 1 047 | 1 067 |
| Počet šetření v rodinách | nebylo sledováno | 178 | 1 008 |

Oddělení péče o zdravotně postižené občany

Činnost oddělení byla v průběhu roku ovlivněna několika legislativními změnami. Od 1. 7. 2009 přešlo kompetenční posouzení zdravotního stavu občanů z úřadu práce, na oddělení Lékařské posudkové služby Okresní správy sociálního zabezpečení v Novém Jičíně. Z tohoto důvodu nemohly být v letních měsících přiznány a vyplaceny nové příspěvky na péči, příp. zvýšené příspěvky v důsledku zhoršení zdravotního stavu. Jednotlivé posudky začaly přicházet na zdejší úřad až v měsících listopadu a prosinci s následným rozhodnutím obratem. Dále pak od 1. 8. 2009 byl zvýšen příspěvek ve stupni IV. a bylo nutno zaslat oznámení 104 klientům s touto změnou. Na oddělení je také částečně vykonávána agenda související s opatrovnictvím osob, které byly omezeny nebo zbaveny právní způsobilosti. V Kopřivnici bylo v roce 2009 vedeno v evidenci celkem 42 těchto osob, přitom město Kopřivnice vykonávalo z rozhodnutí soudu opatrovníka v r. 2009 celkem 6 osobám.

V rámci poskytování lepší kvality služeb a z důvodu vzájemné zastupitelnosti jednotlivých pracovníků, byl změněn pracovní proces tohoto oddělení. Od poloviny roku 2009 všichni zaměstnanci vykonávají v rámci přenesené působnosti komplexně celou agendu péče a příspěvků pro osoby se zdravotním postižením. Všechny pracovnice tohoto oddělení jsou nyní schopny přijmout a vyřídit požadavky jednotlivých klientů, což přináší velmi pozitivní ohlasy klientů a tím i nabízíme zvýšenou nabídku kvality služeb.

Statistika – dávky pro ZP

| Správní řízení ve věcech: | Počet rozhodnutí v r. 2007 | Počet rozhodnutí v r. 2008 | Počet rozhodnutí v r. 2009 |
|---------------------------|----------------------------|----------------------------|----------------------------|
| Příspěvek na péči | 2 862 (přechod z MPSV) | 1 181 (nových) | 1 541 |
| Mim. výhody pro občany ZP | 276 | 240 | 2 92 |
| Dávky pro občany se ZP | 1 192 | 1 797 (z toho 712 ORTO) | 981 |
| Počet rozhodnutí celkem | 4 330 | 3 218 | 2 814 |

Příspěvek na péči

| | Počet dávek | Vyplaceno Kč | Počet žádostí | Počet soc. šetření | Počet zemřelých | Počet žád. o posudek | Počet zamítnutí |
|------|-------------|--------------|---------------|--------------------|-----------------|----------------------|-----------------|
| 2007 | 9 175 | 51 521 000 | 670 | 730 | 84 | 661 | 62 |
| 2008 | 10 005 | 64 668 000 | 389 | 685 | 162 | 554 | 93 |
| 2009 | 11 294 | 60 668 000 | 439 | 631 | 197 | 513 | 44 |

Stat. ukazatele výkonu st. správy – dle vyhl. 182/1991 Sb. – jednorázové a opak. příspěvky pro zdravotně postižené

| Druh příspěvku | Počet klientů 2007 | Čerpání v tis. Kč 2007 | Počet klientů 2008 | Čerpání v tis. Kč 2008 | Počet klientů 2009 | Čerpání v tis. Kč 2009 |
|------------------------------------|--------------------|------------------------|--------------------|------------------------|--------------------|------------------------|
| Příspěvek na provoz MV | 823 | 5 853 | 909 | 5 932 | 865 | 5 820 |
| Příspěvek na individuální dopravu | 26 | 162 | 34 | 198 | 20 | 128 |
| Příspěvek na zakoupení MV | 20 | 1 500 | 20 | 1 620 | 13 | 1 225 |
| Příspěvek na úpravu bytu | 5 | 157 | 4 | 228 | 2 | 54 |
| Příspěvek na opatření zvl. pomůcek | 42 | 949 | 61 | 1 683 | 43 | 1 553 |
| Přísp. nevid. na krmivo pro psa | 1 | 9 | 1 | 9 | 1 | 10 |
| Příspěvek na ORTO - zvýš. nákl. | 901 | 1 807 | zrušen | - | - | - |
| Příspěvek na užívání BBB | 5 | 24 | 5 | 22 | 4 | 19 |

Mimořádné výhody pro občany se ZP

| Rok | Počet přiznaných MV | Počet žádostí zamítnutých | Počet evid. průkazů celkem |
|------|---------------------|---------------------------|----------------------------|
| 2007 | 218 | 58 | TP / ZTP / ZTP/P |
| 2008 | 184 | 56 | 369 / 863 / 318 |
| 2009 | 227 | 56 | 403/851/322 |

Za rok 2009 bylo vybráno na poplatcích za vystavení průkazu mimořádných výhod 5 310 Kč a bylo vydáno 177 průkazů mim. výhod.

Klienti kurátora pro dospělé:

v průběhu roku 2009 bylo evidováno 148 osob, propuštěných z VTOS nebo vazby 73 osob a téměř všichni vyhledali pomoc sociálního kurátora.

Počet provedených šetření 37, zpráv pro soud 25 a 12 zpráv pro věznice.

Výkon samosprávných činností na úseku sociálních věcí:

- Radě a Zastupitelstvu města Kopřivnice bylo předloženo celkem 56 zpráv z oblasti SV – z toho:
 - 18 ve věci střediska soc. služeb města,
 - 10 ve věci Klubu Kamarád a prevence kriminality,
 - 28 jiné.
- V rámci plnění úkolů zadaných vedením města, příp. garantem za sociální oblast se řešily projekty na OSVZ nebo činnosti dotýkající se práce sociálního odboru. Probíhala řada schůzek, pracovních jednání, workshopů:
 - Denní centrum 25 aktivit.
 - Městská ubytovna 11 aktivit.
 - Rozšíření azylového domu 19 aktivit.
 - Domov pro seniory 10 aktivit.
- Zajištění činností v oblasti dotačního řízení OSVZ, dále bylo zpracováno a vyřízeno 5 darovacích smluv neziskovým subjektům působícím v sociálně zdravotních službách.
- V rámci samosprávných činností je zde částečně vykonávána funkce opatrovníka a na žádost soudu bylo podáno v r. 2009 celkem 52 zpráv.
- Město Kopřivnice je opatrovníkem 6 osob zbavených či omezených k právním úkonům, u dalších 4 osob je vedeno řízení o změnu způsobilosti u OS v Novém Jičíně a s ohledem na jejich sociální situaci je pravděpodobné, že minimálně u dvou bude opatrovníkem ustanoveno opět město Kopřivnice. V těchto případech již nyní probíhá řada jednání (zajištění jejich prostředků na živobytí, konzultace s jinými subjekty o jejich ubytování či zajištění adekvátních soc. služeb).
- Ve 2 případech je město Kopřivnice ustanoveno zvl. příjemcem důchodu – z pohledu hospodaření s příjmem klienta se jedná o totožné činnosti jako u výkonu opatrovnictví. Zvláštní příjemci důchodu (správní řízení – vydání rozhodnutí, následná kontrola: v r. 2007 – 2, 2008 – 4, 2009 – 6 nových rozhodnutí).
- Sociální pohřby v r. 2009 – kompletní zajištění, včetně úhrady ve 2 případech, u dalších 3 případů jednáno s příbuznými, kteří poté zajistili nejnutnější úhradu pohřebních výloh.
- Vyjádření k žádostem o vyhrazená parkovací místa pro osoby se zdravotním postižením – na základě 9 žádostí bylo provedeno šetření a bylo podáno vyjádření v souladu s Pravidly, upravujícími zřizování nezaplatněných parkovacích míst.
- Spolupráce s oddělením bytovým OMM probíhá po několika liniích: vyjádření odboru k žádostem o udělení výjimky z Pravidel pro RM – 36 zpráv; vyhodnocování – bodový systém žádostí o soc. byt z pohledu kritérií odboru SVZ – 77 jednání se žadateli, zpracování hodnotící tabulky pro OBH.
- Opakovaná jednání v rámci poradenské činnosti, výkonu funkce opatrovníka, dlužníků – spolupráce v rámci sociální práce k zamezení ztráty stávajícího bydlení apod.
- Odbor SVZ vede evidenci žadatelů o byty zvl. určení – těchto je evidováno celkem 163, v r. 2009 si podalo žádost 35 žadatelů o tento typ bytu. V průběhu roku se uvolnilo 14 bytů, u nichž rada města na návrh OSVZ určila nové nájemce.
- Spolupráce se zařízeními soc. služeb i poskytovateli terénních soc. služeb – v souvislosti s uzavíráním smluv s osobami, které z důvodu zdravotního stavu nejsou schopné podpisu (kontrola smluvních podmínek, návštěva uživatele a podpis smlouvy za uživatele služeb – v r. 2009 proběhlo u 16 případů).
- Zajištění úkolů vyplývajících z Pravidel společenského aktivu pro nejstarší generaci (7 společensko kulturních akcí v Kopřivnici i v místních částech, blahopřání 17 jubilantům, návštěva občanů města v domovech pro seniory o Vánocích).
- Organizační zajištění provozu Klubu důchodců města Kopřivnice:
 - V r. 2009 zajištění stěhování Klubu důchodců z bytového domu na č. p. 1074 do nových prostor na ul. Sokolovské 393 (zajištění drobného vybavení, údržby a úprav k zajištění plynulého provozu této seniorské aktivity).
 - Prostřednictvím odboru jsou částečně hrazeny aktivity nejen kopřivnického KD, ale i klubů v místních částech (poznávací zájezdy, společensko kulturní setkávání, besedy, drobné sportovní akce apod.)
 - V roce 2009 zorganizoval odbor kurz počítačové gramotnosti pro seniory „Senioři komunikují“, který byl financován zcela z „Nadace Lívie a Václava Klausových“. Kurz absolvovalo 14 seniorů.

- Odbor je odpovědný za čerpání prostředků na KD.
- Sociálně právní poradenství – je nedílnou součástí samosprávné činnosti v oblasti soc. péče a služeb (minimálně 10 případů týdně v různém časovém rozsahu).
- Aktuálně řeší případy zejména osamělých osob po jejich návratu ze zdravotnických zařízení (kontakt na soc. služby, ubytovací služby, poradenská činnost a kontakt na další orgány při vyřizování jejich záležitostí, spolupráce se soc. pracovníky zdrav. zařízení a poskytovateli soc. služeb, zprostředkování kontaktů s rodinou apod.) O těchto případech se nevede statistika, jejich četnost během roku se odhaduje na minimálně 40 případů.
- Odbor je v samosprávné činnosti odpovědný za průběh institutu **veřejné služby** ze zákona o pomoci v hmotné nouzi. **Zavedení veřejné služby bylo schváleno RM v dubnu 2009 a v jejím rámci bylo prostřednictvím odboru uzavřeno celkem 68 smluv a minimálně dvojnásobný počet dodatků k těmto smlouvám (dle individuálních potřeb osob).** Odbor ve spolupráci s personálním oddělením zajistil 9 školení. Těmito školeními prošlo celkem 107 osob. **Na veřejnou službu se zaměstnalo 67 osob.** OSVZ koordinuje činnosti, které je nutné zajistit v rámci VS, pomáhá při získávání zakázek, spolupracuje s pracovníky na VPP, kteří realizují zakázky, kontrolují jejich provedení a spolupracují s dávkovým oddělením - potvrzování odpracovaných hodin osobám na VS (zpráva o výkonu VS za r. 2009 byla samostatným materiálem pro RM 19. 1. 2010.).
- Hlavním úkolem veřejné služby v roce 2009 byla pomoc při úklidu, estetizaci města a dalších pomocných pracích na objednávku po potřeby města. Kromě prací na veřejných prostranstvích se snažila pomáhat také organizacím, působícím v oblasti školství, zdravotnictví, sportu, soc. služeb, kultury apod. Také v těchto organizacích se jednalo o úklidové práce v budovách po malování, přestavbách či stěhování, drobné natěračské a pomocné zednické práce. Na školních hřištích se jednalo o kosení trávy, hrabání listí a odstraňování plevelu a křovin. Pracovníci VS se uplatnili také při akcích města např. formou distribuce letáků a plakátů, stěhování nábytku, stánků a úklidových pracích po ukončení těchto akcí.
- V rámci administrativních činností bylo zpracováno 160 zpráv pro soud a 82 zpráv ohledně postoupení v dané věci.

Terénní sociální práce

Terénní sociální práce v Kopřivnici je zaměřena na osoby sociálně vyloučené a osoby i rodiny sociálním vyloučením ohrožené. Jedná se především o klienty, kteří se dostali do těžké sociální, finanční či bytové situace, kterou již nejsou schopni vlastními silami řešit. Spolupráce s terénním sociálním pracovníkem je vždy dobrovolná, řídí se zásadami mlčenlivosti, důvěrnosti, rovnocenného přístupu a aktivního přístupu klienta.

V rámci terénní sociální práce v Kopřivnici byla v roce 2009 **navázána spolupráce se 169 klienty**, kteří nějakým způsobem definovali problém, který mají zájem řešit, tedy zakázku. Jednalo se především o klienty odboru majetku města (oddělení bytové správy) a odboru sociálních věcí a zdravotnictví (OSVZ), ostatní se o nabízené službě dozvěděli od klientů stávajících.

S těmito klienty **bylo řešeno celkem 365 zakázek**. Z toho vyplývá, že byl s některými klienty řešen více než jeden problém. Tato situace je vcelku obvyklá a častá - např. při řešení dluhu na nájemném se přijde na to, že rodina nečerpá všechny dávky, na které by měla nárok nebo se potýká s dalšími dluhy či exekucemi; ve stejné rodině může terénní sociální pracovník pomáhat také se zprostředkováním zaměstnání apod.

V roce 2009 došlo k velkému nárůstu klientů terénní sociální práce oproti předchozímu roku, což byl zřejmě následek celkové světové ekonomické krize, kdy většina těchto osob přišla o zaměstnání a následně jim začala klesat platební schopnost, a to nejčastěji při platbě nájemného či splátek dluhů.

V roce 2009 byla také navázána užší spolupráce s oddělením sociálně-právní ochrany dětí (OSVZ) při řešení dluhů na bytech v majetku města Kopřivnice u rodin s nezletilými dětmi, příp. při řešení problematických situací a stavů v rodinných vztazích (např. domácí násilí páchané na ženě a následná pomoc při podání návrhu na úpravu práv k dětem a podání návrhu na rozvod). Tuto spolupráci lze považovat za úspěšnou.

Zakázky podle typu řešeného problému:

1) bytová problematika: pracovník pomáhá klientovi při udržení stávajícího bydlení; asistuje při hledání nového nájemního bydlení (jak bytů obecních, tak soukromých), bydlení v ubytovnách, azylových domech; pracovník klienta informuje o formě a podmínkách platných nájemních smluv,

2) dluhová problematika: pracovník vede klienta k odpovědnému přístupu ke svým závazkům (placení nájmu, služeb, úvěrů, apod.); v případě, kdy klient není schopen své závazky (zejm. hrazení nájemného) pravidelně plnit, může klientovi zprostředkovat (s vědomím klienta) preventivní opatření (např. příspěvek na bydlení je formou zvláštního příjemce převeden přímo na účet majitele nemovitosti apod.), a tak předejít narůstání dluhu. Pomáhá klientovi sjednávat splátkové kalendáře, pomáhá při jednání s věřiteli či exekutory. Pracovník by měl zároveň vést klienta k hospodárnému nakládání se svými příjmy tak, aby jimi klient nejprve uspokojil základní životní potřeby rodiny a předcházel tak rovněž riziku zadluženosti,

3) sociální dávky: pracovník asistuje a doprovází klienta při vyjednávání sociálních dávek, pomáhá s vyplněním potřebných formulářů, poskytuje poradenství; jedná se o dávky státní sociální podpory, dávky pomoci v hmotné nouzi a dávky péče pro osoby se zdravotním postižením,

4) zaměstnanost: pracovník pomáhá se zprostředkováním nového zaměstnání (vyhledávání inzerátů, zprostředkování kontaktu s potenciálním zaměstnavatelem), je-li v jeho moci, může poradit či odkázat na odborná pracoviště v oblasti pracovní-právní; rovněž pomáhá při řešení problémů v rámci evidence na úřadech práce (např. odvolání proti sankčnímu vyřazení z evidence),

5) statní: vyřízení rodného listu, občanského průkazu, žádosti o invalidní důchod; stabilizace sociální situace v rodině (spolupráce s odd. sociálně-právní ochrany dětí) apod.; pracovník pomáhá s vyplněním potřebných formulářů, může doprovodit klienta na příslušný úřad.

Vybrané statistické údaje:

| Oblast problému | 2008 | 2009 |
|----------------------|------|------|
| Bytová problematika | 78 | 159 |
| Sociální dávky | 40 | 79 |
| Zaměstnanost | 28 | 21 |
| Dluhová problematika | 23 | 78 |
| Ostatní | 27 | 28 |

| Celkový počet | 2008 | 2009 |
|---------------|------|------|
| Počet klientů | 102 | 169 |
| Počet zakázek | 196 | 365 |

Terénní sociální práce je práce dlouhodobá, většinu problémů nelze řešit jednorázovým úkonem, ale mnoha postupnými kroky. Je tedy důležité se s jednotlivými klienty pravidelně kontaktovat, ať už v místě jejich bydliště či v kanceláři na úřadě. Vzhledem k počtu řešených zakázek lze terénní sociální práci v Kopřivnici považovat za službu opodstatněnou a potřebnou. Umožňuje komplexnější pohled na sociální situaci klienta, individuální přístup a větší časový prostor na každého z nich. Poskytuje tak občanům Kopřivnice, kteří se ocitnou v nepříznivé sociální situaci služby více než standardní.

Sociální prevence

Plánování sociálních služeb

- Vydání popularizačního letáku plánu pro veřejnost (1/09).
- Dotazník potřeby obcí MSK pro IP – podpora procesu plánování rozvoje sociálních služeb (1/09).
- Přihlášení do soutěže O lidech s lidmi (2/09 – přihláška, 6/09 – prezentace před komisí na MÚ v Kopřivnici, 10/09 – prezentace na konferenci v Praze).
- Pracovní skupiny pro vznik a realizaci střednědobého plánu rozvoje sociálních služeb v Moravskoslezském kraji ("Řídící skupina"), (2 jednání v Ostravě).
- Den sociálních služeb (6/09) – ve spolupráci s ORM.
- Příprava programu.
- Setkání vystavovatelů – koordinační schůzka (4/09).
- Vlastní akce: Setkání obcí:
 - Výstava poskytovatelů, ukázky kompenzačních pomůcek,
 - Krátké filmy a prezentace se sociální tematikou,

- Doprovodný kulturní program,
- Workshopy,
- Soutěže pro děti.
- Hodnotící zpráva do RM (9/09).
- Konzultace okolním obcím (1x).
- Prezentace tísňové péče Dorkas – spolupráce se SSSmK (4-6/09).

Metodická činnost v Klubu Kamarád

- Na odboru se uskutečnilo mentorování v rámci adaptačního plánu nové vedoucí klubu a další podpůrné činnosti. Dále odbor zastřešuje Klub Kamarád metodickou činností.

Prevence kriminality

- Příprava Programu prevence kriminality a protidrogové prevence v Kopřivnici na léta 2010-2011.
- Vyhodnocení Programu prevence kriminality za rok 2008 (1/09).
- Žádost o dotaci – Krajský program prevence kriminality na rok 2009 (2/2009).
- předloženy 4 projekty, schválen jeden – osvětlení hřišť – řešitel. ORM.
- Příprava podkladů pro prezentaci a účast na setkání s delegací z Anglie (2/09).
- Neformální setkání se zástupci PČR – možnosti spolupráce (2/09).
- Organizace komise prevence kriminality (7x).
- Setkání preventistů škol (1x - 8/09).
- Spolurealizace projektu Videoklipy prevence II v rámci projektu Kolo kolem Kopru:
 - Soutěže o nejlepší námět scénáře preventivních videoklipů uzávěrka soutěže – vyhlášení a vyhodnocení soutěže (3-4/09),
 - Casting – výběr herců (7/09),
 - Podklad k vytvoření scénáře (9/09),
 - Spolupráce na vytváření scénáře s OS „Máš čas?“ (9-10/09),
 - Spolupráce na přípravě herců při natáčení – víkend Kletné (9/09),
 - Spolupráce – účast na vlastním natáčení – 4 natáčecí dny (10-12/09),
 - Spolupráce na organizaci „Dotočné“ (10/09), dokončené projektu v roce 2010
- Spolurealizace projektu Víkendové vzdělávání „Násilí na dětech a co s tím!“ v rámci projektu Kolo kolem Kopru (10/09) – příprava programu, účast na víkendu.

Romský poradce

- Konzultace – poradenství – 5x.
- Porada romských poradců – KÚ MSK – 1x.
- Informace o poskytovaných službách pro příslušníky romských komunit za rok 2008 za správní oblast (2/2009).
- Nadefinování služeb pro příslušníky romských komunit pro potřeby IP (3/09).

Dotace

- Agenda při poskytnutí dotace OSV – 7 žádostí 1. kolo, 5 žádostí 2. kolo (přijetí žádostí, předložení pracovní skupině, RM, uzavření smluv, příkazy k platbě, vyúčtování).
- Předložení dotačního programu na rok 2010 (projednání v pracovní skupině, RM, zveřejnění).

Dotace za rok 2009 OSV

| Organizace | Název projektu | Výše poskytnuté finanční podpory | Základní údaje o službě |
|---|--|--|--|
| Tyfloervis, o. p. s. | Sociální rehabilitace osob s těžkým zrakovým postižením | 15 000 Kč | Nabízené služby: poradenství, informace, pomůcky a systematický nácvik dovedností pro osoby starší 15 let s výraznými potížemi zraku nebo zcela nevidomé Kontaktní údaje: Sadová 5, 702 00 Moravská Ostrava, tel.: 596 783 227, ostrava@tyfloervis.cz , web: www.tyfloervis.cz |
| ZŠ Emila Zátopka | Škola - bezpečné místo pro život | 30 000 Kč | Podpora víkendových aktivit v rámci prevence kriminality a jiných patologických jevů. web: zsemzat.koprivnice.org |
| OS "Máš čas?" | Nultá fáze terénního programu pro lidi bez přístřeší | 38 000 Kč | Občanské sdružení „Máš čas?“ sdružuje lidi angažované v oblasti prevence kriminality a v oblasti volnočasových aktivit. V posledním roce rozšířilo svoji činnost na cílové skupiny - lidi extrémně sociálně vyčleněné, lidi bez přístřeší, bezdomovce. web: mascas.koprivnice.org/ |
| Renarkon, o. p. s | Terénní program Kopřivnice | 60 000 Kč | Nabízené služby: prevence a léčba drogových závislostí, terénní programy Kontaktní údaje: Mariánskohorská 1328, Ostrava, Štefánikova 1163, 742 21 Kopřivnice, tel.: 723 946 507, tpnrenarkon@seznam.cz , web: www.renarkon.cz |
| Charita | Charitní ošetrovatelská a pečovatelská služba Kopřivnice | 75 000 Kč | Nabízené služby: Charitní ošetrovatelská a pečovatelská služba, Dům pokojného stáří Mořkov Kontaktní údaje: Štefánikova 1163, 74221 Kopřivnice, tel. 556 813 638, e-mail: charita.koprivnice@tiscali.cz , Horní 13, 742 72 Mořkov, tel.: 556 759 324, web: www.charitakoprivnice.cz |
| Centrum pro zdravotně postižené MSK, o. s. | Kontaktní místo v Kopřivnici při Občanské poradně Nový Jičín | 186 000 Kč 5 000 Kč (dofinancování za období 3-6/2009) | Nabízené služby: občanské poradenství pro osoby v nepříznivé soc. situaci, poradenství a osobní asistence pro zdrav. postižené Kontaktní údaje: Bieblova 3, Ostrava 702 00, Detašované pracoviště Nový Jičín, Sokolovská 9, 741 01, Nový Jičín, tel.: 556 709 403, Občanská poradna Kopřivnice, Štefánikova 1163, budova MÚ kancelář č. 642, czp.novyjicin@centrum.cz , web: www.czp-msk.cz |
| Salus, o. p. s | Domov Salus | 630 000 Kč | Nabízené služby: azylový domův pro rodiče s dětmi v nouzi, krizová pomoc pro děti a mládež, sociálně aktivizační služby pro rodiny s dětmi Kontaktní údaje: Tyršova 1015, 742 21 Kopřivnice, tel.: 556 810 160, salus.socialni@seznam.cz |
| Podané ruce o. s. | Poskytování služeb osobní asistence | 20 000 Kč | Nabízené služby: podpora integrace handicapovaných lidí do společnosti pomocí osobní asistence, využití canisterapie (léčba pomocí speciálně vycvičených psů) - pomoc k fyzické, psychomotorické, psychické a sociální léčbě a rehabilitaci osobám se zdravotním postižením, znevýhodněním a omezením. Kontaktní údaje: Zborovská 465, 738 01 Frýdek-Místek tel. +420 595 174 111, web: www.podaneruce.eu/ |
| Slezská diakonie, Denní stacionář Nový Jičín | Denní stacionář Nový Jičín – sociální služba a doplňková doprava | 40 000 Kč | Nabízené služby: Denní stacionář pro lidi s mentálním a kombinovaným postižením. Kontaktní údaje: B. Martinů 1994/4, 741 01 Nový Jičín, tel.: 556 729 122, ds.nj@sdk.cz , web: www.sdk.cz |
| Slezská diakonie, Domov Tichá | Podpora provozu týdenní stacionáře v Domově Tichá | 20 000 Kč | Nabízené služby: Denní a týdenní stacionář a odlehčovací služby a domov pro osoby se zdravotním postižením Kontaktní údaje: Tichá 295, 742 74 Tichá, tel.: 556 858 140, ticha@sdk.cz , web: www.sdk.cz |

| | | | |
|---|--------------------------|------------------|--|
| OS při Dětském centru Kopřivnice | Svoz dětí do zařízení | 30 000 Kč | Nabízené služby: podpora aktivit Základní a mateřské škola Motýlek (služby hipoterapie, canisterapie, muzikoterapie, arteterapie, masáže, plavání, svozy, pobyty dětí a rodičů u moře, logopedická a speciálně pedagogická péče, rehabilitace) Kontaktní údaje: Bedřicha Smetany 1122, 742 21 Kopřivnice, tel.: 556 810 242 |
|---|--------------------------|------------------|--|

V oblasti samosprávných činností zajišťuje odbor SVZ

Kluby důchodců:

- Městský klub důchodců (sídlo Kopřivnice, Sokolovská 393).
- Klub důchodců Vlčovice – Mniší (sídlo Kulturní dům Kopřivnice).
- Asociace zdravotně postižených - smíšená organizace Kopřivnice (Občanské sdružení, jehož činnost město podporuje finančně a možností využívat bezplatně prostory Klubu důchodců k vlastní činnosti).
- Město Kopřivnice v r. 2009 podpořilo činnost klubů důchodců (mimo provozní náklady) částkou 70 126 Kč.

Klub Kamarád

Klub Kamarád je nízkoprahové zařízení pro děti a mládež od 6 do 26 let, které se zdržují ve městě Kopřivnice a jsou ohroženy rizikovým způsobem života. Současné právní normy kladnou do popředí podporu samostatné aktivity uživatelů, partnerský přístup pracovníků k uživatelům a také smluvní princip při poskytování sociální služby. Klub Kamarád se stává zprostředkovatelem mezi uživateli, kteří povětšinou nemají důvěru v ostatní, především státní instituce a těmito institucemi, zprostředkovatelem kontaktu a porozumění těchto stran v rámci efektivního řešení problému uživatele.

Základní statistické údaje o sociální službě za rok 2009:

| | |
|------------------------------------|------------------|
| Evidovaných klientů celkem | 388 |
| Klientů v roce 2009 | 314 |
| Aktivních klientů | 188 |
| Počet uzavřených dohod | 45 |
| Počet prvokontaktů | 152 |
| Průměrná návštěvnost (Francouzská) | 39,2 klientů/den |
| Průměrná návštěvnost (Horní) | 10 klientů/den |

V roce 2009 byl klub otevřen 207 dnů v pobočce KK na Francouzské ulici, 40 dnů v Klubu na Horní a 25 dnů se konaly víkendové akce a tábor KK. V loňském roce navštěvovalo zařízení nejvíce klientů v pátku, druhým nejfrequentovanějším dnem bylo úterý. Nejvyšší návštěvnost byla v měsíci březnu a říjnu.

V Miniškoličce se v loňském roce učilo v rozsahu 405,5 h. V období leden - červen 2009 navštěvovalo Miniškoličku 16 dětí, v období září-prosinec deset dětí. Pomoc v Krizové poradně vyhledalo 30 klientů.

Mezi nejčastější úkony pracovníků v roce 2009 patřil kontakt s klienty na témata rodina, práce, vrstevnická skupina, partner, drogy a alkohol.

Další zařízení soc. služeb na území města Kopřivnice

Město Kopřivnice je zřizovatelem **Střediska sociálních služeb města Kopřivnice, příspěvkové organizace**

Sídlo: Česká 320, Kopřivnice

Ředitel. organizace: Ing. Eva Mündleinová

Středisko soc. služeb města Kopřivnice spravuje **domy s pečovatelskou službou:**

1. DPS na České 320 – 95 bytových jednotek, 14 lůžek pro krátkodobé umístění občanů – domovinky (odlehčovací služby)

2. DPS na Masarykově náměstí 650 - 27 bytových jednotek

V obou domech je poskytována pečovatelská služba. Sociální služba je poskytována převážně jako ambulantní, osobám se sníženou soběstačností z důvodu věku, chronického onemocnění nebo zdravotního postižení.

Středisku soc. služeb města Kopřivnice byla v r. 2007 udělena registrace na Krajském úřadu Moravskoslezského kraje na zákl. zákona č. 108/2006 Sb. o soc. službách u těchto sociálních služeb:

- **Pečovatelská služba** (vykonávána v domech s pečovatelskou službou i v terénu – v domácnostech občanů města Kopřivnice a místních částí),
- **Odlehčovací služby** (časově omezená pobytová soc. služba – 14 lůžek v DPS č. p. 320),
- **Azylový dům pro muže a ženy** (Kopřivnice, Horní 1114 – kapacita 20 lůžek),
- **Noclehárna** (Kopřivnice, Horní 1114 – 10 lůžek),
- **Denní stacionář** (Denní stacionář Kopřivnice – kapacita 20 míst, cílová skupina: osoby s mentálním postižením, příp. kombinovaným zdrav. postižením).

Pečovatelskou službu v roce 2009 využilo celkem 99 uživatelů.

Odlehčovací služby jsou poskytovány osobám, o které je jinak pečováno v jejich přirozeném sociálním prostředí. Služba je prioritně směřována k pečující osobě na dobu nutnou pro nezbytný odpočinek. Délka poskytované služby je omezena na dobu max. 3 měsíců a v roce 2009 byla služba poskytnuta 68 uživatelům.

Azylový dům

Sídlo: Kopřivnice, Horní 1114

Vedoucí AD: Anežka Fabiánová

Kapacita zařízení: 20 osob - pro 16 mužů a 4 ženy

Azylový dům je sociální služba pobytová, poskytována na přechodnou dobu (zpravidla nepřekračující 1 rok) osobám v nepříznivé sociální situaci, spojené se ztrátou bydlení. V roce 2009 byla kapacita azylového domu plně využita. V současné době registruje AD 10 neuspokojených žádostí.

Noclehárna

Zde poskytujeme ambulantní službu osobám bez přístřeší, kteří mají potřebu využití hygienického zařízení a přenocování. Tato sociální služba na Horní ul. č. 1114 byla v roce 2009 velmi využívána a zájem o tuto službu od poloviny loňského roku má stále rostoucí tendenci.

Denní stacionář Kopřivnice

Sídlo: Kopřivnice - Vlčovice 76

Vedoucí zařízení: Monika Petrová

Kapacita: 20 osob

Cílová skupina: dospělí občané s mentálním postižením, příp. přidruženým kombinovaným postižením. V denním stacionáři je poskytována ambulantní služba osobám, jejichž situace vyžaduje pravidelnou pomoc jiné fyzické osoby. Uživatelé této služby jsou dospělí lidé starší 18 let. V průběhu roku 2009 navštěvovalo denní centrum 21 uživatelů.

Aktivity Kopřivnice:

- společenské, kulturní, sportovní, rehabilitační zázemí,
- pracovní terapie: dílna tkalcovská, košíkářská, stolařská, ruční práce,
- taneční terapie, hipoterapie, plavání.

Nestátní zařízení sociálních služeb ve městě

SALUS, o. p. s. - Domov pro rodiče a děti v nouzi, krizové centrum pro děti a mládež

Sídlo: Kopřivnice, Tyršova 1015

Ředitelka zařízení: Alena Pohořelská

Poskytuje dočasné ubytování a služby pro rodiče a děti v nouzi, v rámci Domova SALUS jsou k dispozici 3 pokoje pro řešení krizových situací - Krizové centrum pro děti a mládež.

Kapacita zařízení: 18 míst (z toho 6 míst pro krizové pobyty dětí).

V r. 2009 využilo služeb Domova SALUS celkem 77 osob, z tohoto počtu na Krizovém centru bylo umístěno 14 dětí.

Charita

Charita Kopřivnice je organizační součástí Charity Česká republika, jejímž zřizovatelem je římskokatolická církev. Charita zabezpečuje pomoc při zvyšování nebo udržení soběstačnosti formou ošetrovatelské a pečovatelské služby osobám se sníženou soběstačností.

Ošetrovatelská služba je odborná zdravotní péče, kterou poskytují kvalifikované zdravotní sestry na základě indikace ošetřujícího lékaře. Tyto výkony jako např. aplikace injekcí, inzulínu, odběry krve a ostatního biologického materiálu, ošetření dekubitů, měření tlaku apod., jsou hrazeny zdravotními pojišťovnami. Rodinám jsou také poskytovány zdravotní pomůcky.

V rámci pečovatelské služby je dle individuálních potřeb uživatelů využíváno především těchto úkonů: donáška obědů, nákupy, úklidy, praní, doprovod, ale i podání jídla, hygiena apod.

Charita dále provozuje Dům pokojného stáří v Mořkově.

Služeb Charity využilo v roce 2009 38 uživatelů z Kopřivnice, kterým bylo poskytnuto 10 355 úkonů.

Adresa: Štefánikova 1163, Kopřivnice

Ředitel: Miloslav Leško

Telefon: 556 813 637

E-mail: charita.koprivnice@tiscali.cz, jar.van@centrum.cz

www.charitakoprivnice.cz

IČO: 44937342

Občanská poradna Nový Jičín, detašované pracoviště Kopřivnice

Provozovatelem Občanské poradny je Centrum pro zdravotně postižené Moravskoslezského kraje, o. s.

Občanská poradna je sociální službou registrovanou podle zákona č. 108/2006 Sb. o sociálních službách, poskytovanou se zaměřením na lidi, kteří se dostali do obtížné životní situace a nedokáží už ji řešit vlastními silami. Služba je bezplatná, zajišťována odbornými poradci. Poradenství probíhá v oblasti: sociálních dávek, sociální pomoci, pracovních právních vztahů a zaměstnanosti, bydlení, rodiny a mezilidských vztahů, majetkoprávních vztahů a náhradě škody, finanční a rozpočtová, školství a vzdělávání, ochrana spotřebitele.

Občanské poradna nenahrazuje specializované poradny a neradí v komerčních záležitostech. V roce 2009 využilo služeb Občanské poradny 546 osob.

Mgr. Richard Pešat – vedoucí detašovaného pracoviště

Sokolovská 9, 741 01 Nový Jičín

Telefon/fax: +420/556 709 403

E-mail: czp.novyjicin@czp-msk.cz

Návštěvní hodiny:

Pondělí: 9:00 – 12:00, 13:00 – 16:00,

Úterý: 9:00 – 12:00, 13:00 – 16:00 – jen pro objednané

ŽIVOTNÍ PROSTŘEDÍ

Ovzduší

1. Kvalita ovzduší

Monitoring ovzduší

Na území České republiky je stav znečištění ovzduší sledován Českým hydrometeorologickým ústavem - právnickou osobou zřízenou Ministerstvem životního prostředí. Monitoring kvality ovzduší byl prováděn do roku 2003 i v místní části Lubina. V rámci redukce sítě měřících stanic v ČR byl zrušen. Koncem roku 2008 se podařilo zajistit alespoň na dobu roku 2009 zjišťování kvality ovzduší, i když v jednodušší podobě. V atriu ZŠ dr. Milady Horákové byl umístěn manuální vzorkovač kvality ovzduší Leckel MVS 6, jehož prostřednictvím byly zjišťovány koncentrace suspendovaných částic PM₁₀ (prachové částice), polyaromatických uhlovodíků a těžkých kovů. Výsledky měření potvrzují správnost zařazení Kopřivnice do tzv. Oblasti se zhoršenou kvalitou ovzduší, neboť bylo prokázáno překročení povolených imisních limitů u prachových částic i polyaromatických uhlovodíků, resp. benzo(a)pyrenu – výsledky viz tabulka níže.

Výsledky ročního měření v Kopřivnici lze shrnout následovně:

| Znečišťující látka | Imisní limit (doba průměrování) | Povolený počet překročení imisního limitu | Kopřivnice |
|--|---------------------------------|---|---|
| Suspendované částice PM ₁₀ | 50 µg/m ³ | 35 | 41 |
| Polyaromatické uhlovodíky Benzo(a)pyren | 1 ng/m ³ | | 2,27 ng/m ³ |
| Těžké kovy (arsen/kadmium/nikl) | 6/5/20 ng/m ³ | | nevýznamné koncentrace pod imisní limit |

Místní program zlepšování kvality ovzduší

Od r. 2004 je území města Kopřivnice opakovaně vyhlášováno ve Věstníku MŽP jako oblast se zhoršenou kvalitou ovzduší (OZKO). Do OZKO byla Kopřivnice zařazena pro překračování imisních limitů pro tzv. suspendované částice frakce PM₁₀ (polétavý prach) a polycyklické aromatické uhlovodíky vyjádřené jako benzo(a)pyren B(a)P. Zařazení Kopřivnice a dalších měst a obcí v územně správním celku Kopřivnice jako obce s rozšířenou působností (ORP) do OZKO bylo podnětem pro zpracování tzv. Místního programu zlepšování kvality ovzduší (MPZKO). MPZKO hodnotí celé území správního celku Kopřivnice a zároveň i jednotlivá města a obce tohoto správního území samostatně z hlediska emisního a imisního zatížení. Na základě zjištěných údajů navrhuje nápravná opatření, která by měla být realizována za účelem splnění imisních limitů PM₁₀ a B(a)P.

Plán zlepšování kvality ovzduší

V roce 2008 byl vypracován Plán zlepšování kvality ovzduší v Kopřivnici na období let 2008 až 2015. Plán vychází z Místního programu ke zlepšování kvality ovzduší pro město Kopřivnice a obce v územně správním celku Kopřivnice jako obce s rozšířenou působností (dále jen MPZKO). Jsou zde navržena konkrétní opatření ke zlepšení kvality ovzduší na Kopřivnicku. Některá jsou již díky časově náročnému procesu schvalování MPZKO realizována, další je možno uskutečnit v nejbližší době, ostatní v bližším nebo delším časovém horizontu.

Informačně osvětový systém o životním prostředí v Kopřivnici

Město Kopřivnice zahájilo koncem roku 2008 provoz Informačně osvětového systému o životním prostředí v Kopřivnici. Tento projekt je spolufinancován Moravskoslezským krajem. Informační systém slouží jednak pro laickou veřejnost, které poskytuje informace o stavu životního prostředí v Kopřivnici, ale také nabízí možnosti, jak přispět k jeho zlepšení. Zároveň je prospěšným zdrojem informací i pro odbornou veřejnost, instituce, podnikatele, školy apod. V r. 2008 byly na tomto portálu umístěny video spoty zabývající se problematikou odpadového hospodářství a ochranou ovzduší, v r. 2009 pak ochranou přírody a krajiny a správy zeleně ve městě. Systém je přímo dostupný na adrese zivotniprostredi.koprivnice.org.

Environmentální vzdělávání - výchova a osvěta občanů města Kopřivnice a místních částí

Pro podporu ekologické osvěty obyvatel města byla v r. 2009 realizována osvětová Kampaň ke snížení znečištění ovzduší. Osvětových aktivit se účastnili senioři - posluchači univerzity třetího věku a junioři – návštěvníci DDM a široká veřejnost. Program byl přizpůsoben vybraným věkovým skupinám.

2. Výkon státní správy

Městský úřad Kopřivnice, odbor životního prostředí, orgán ochrany ovzduší vykonává státní správu na úseku ochrany ovzduší dle zákona č. 86/2002 Sb., o ochraně ovzduší a o změně některých dalších zákonů, ve znění pozdějších předpisů. Dle tohoto zákona městský úřad rozhoduje o vyměření poplatku provozovatelů středních a malých stacionárních zdrojů znečišťování ovzduší (ZZO), vede evidenci středních a malých stacionárních ZZO a evidenci vyměřených poplatků za znečišťování ovzduší. Orgán ochrany ovzduší evidoval v roce 2009 68 provozovatelů středních ZZO (provozujících na 190 nejruznějších zdrojů znečišťování ovzduší) a 28 provozovatelů malých ZZO. Přímou na území města působí 6 provozovatelů velkých ZZO (Komterm, a. s. - dříve Energetika Kopřivnice, Tatra, a. s., Tafonco, a. s., Brose CZ, s. r. o., Cirex CZ, s. r. o. a Galvanovna Kopřivnice ,s. r. o.)

Hluk

Město Kopřivnice dokončilo v r. 2009 Komplexní dopravní studii, jejíž součástí je i hluková a rozptylová studie. Hluková studie obsahuje obsáhlý soubor hlukových map, analýzu současného stavu a stavu po realizaci nejruznějších dopravních úprav. Studie prokázala, že nejexponovanějším dopravním místem, co se hlukové zátěže týče, je oblast křižovatky ul. Záhumenní a Husova, kde hladina hlukové zátěže přesahuje, s přihlédnutím k dané korekci, limitní hodnoty (60 dB). Komplexní dopravní studie, resp. její hluková a rozptylová část jsou k dispozici na odboru životního prostředí.

Odpady

Z legislativního hlediska se systém nakládání s odpadem řídí zákonem č. 185/2001 Sb., o odpadech a souvisejícími vyhláškami, obecně závaznou vyhláškou č. 4/2006 města Kopřivnice o odpadech a obecně závaznou vyhláškou č. 5/2009 města Kopřivnice o místním poplatku za provoz systému shromažďování, sběru, přepravy, třídění, využívání a odstraňování komunálních odpadů.

1. Nakládání s odpady

Komunální odpad

V roce 2009 bylo na území města Kopřivnice a místních částí Lubiny, Vlčovice a Mniší vyprodukováno a svezeno celkem 7647,27 t komunálního odpadu, z toho 23,66 t odpadu nebezpečného (N).

Ostatní odpad (O) nevhodný k využití byl odvážen na řízenou skládku odpadů společnosti SKLADEKO, s. r. o. Staříč. Tříděný odpad byl předáván k využití zpracovatelům jednotlivých druhů odpadů jako tzv. druhotná surovina. Biologicky rozložitelný komunální odpad (BRKO) a odpad ze zeleně byl předáván na kompostárnu Točna v Příboře.

Přehled odpadů vyprodukovaných na území města Kopřivnice v letech 2005 až 2009

| Druh odpadu | Množství (t) | | | | |
|------------------------|--------------|----------|----------|----------|----------|
| | Rok 2005 | Rok 2006 | Rok 2007 | Rok 2008 | Rok 2009 |
| Směsný komunální odpad | 3 962,5 | 4 650,1 | 4 768,5 | 4 732,35 | 4162,40 |
| Objemný odpad | 224,5 | 337,5 | 564,0 | 555,50 | 618,70 |
| Odpad ze zeleně | 490,7 | 610,8 | 721,0 | 791,60 | 832,99 |
| BRKO | - | - | - | 530,42 | 472,89 |
| Smetky z ulic | 127,2 | 88,6 | 105,0 | 85,10 | 184,34 |
| Stavební odpad | 142,5 | 46,3 | 66,2 | 107,90 | 73,00 |

| | | | | | |
|------------------|----------------|----------------|----------------|-----------------|-----------------|
| Tříděný odpad | 483,5 | 568,9 | 675,0 | 1 678,83 | 1 218,60 |
| Nebezpečný odpad | 63,6 | 34,3 | 19,7 | 20,30 | 23,66 |
| Ostatní odpad | 136,6 | 195,1 | 185,9 | 93,79 | 60,69 |
| Celkem | 5 631,1 | 6 531,6 | 7 099,6 | 8 595,79 | 7 647,27 |

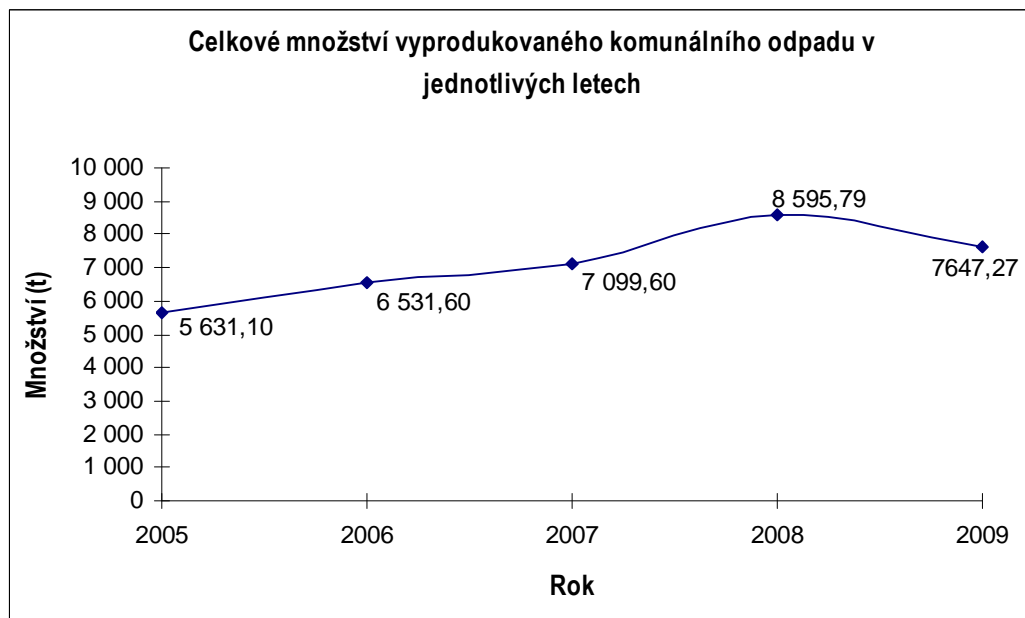

Nebezpečný odpad

Občané města Kopřivnice a místních částí mohou nebezpečné odpady odevzdat buď na sběrném dvoře, který mají k dispozici denně kromě neděle a svátků nebo v pojezdne sběrně.

Svoz nebezpečných odpadů pojezdne sběrnou se v roce 2009 uskutečnil v období od 25. 4. do 23. 5. Občané odevzdali do pojezdne sběrnou 2,046 t nebezpečných odpadů. Na sběrném dvoře bylo odevzdáno 21,614 t nebezpečných odpadů s jednou či více nebezpečnými vlastnostmi. Shromážděný nebezpečný odpad byl pak průběžně předáván k využití nebo odstranění osobám s příslušným oprávněním.

| | Rok 2005 | Rok 2006 | Rok 2007 | Rok 2008 | Rok 2009 |
|----------------------------|----------|----------|----------|----------|----------|
| Celkové množství NO | 63,6 | 34,3 | 19,7 | 20,3 | 23,66 |

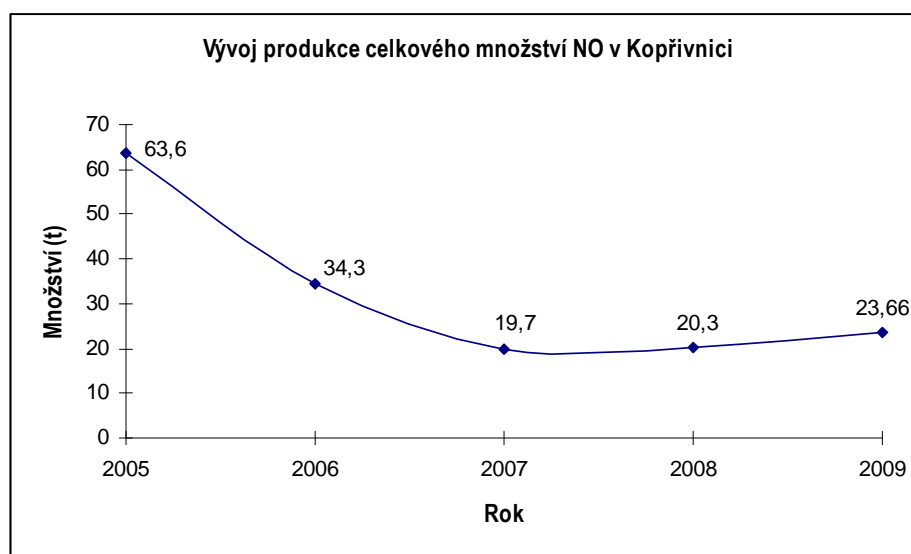

Velkoobjemový odpad

Současně se svozem objemného odpadu byl z různých částí města prováděn 1 x měsíčně mimořádný svoz odpadů odložených u kontejnerů na odpad. Kromě nábytku jde převážně o vyřazené televizory, chladničky či mrazničky, které občané neoprávněně odkládají k těmto nádobám. Celkově bylo v roce 2009 na sběrný dvůr dovezeno 618,7 t objemného odpadu.

Tříděný odpad

Využitelný odpad jako sklo, papír, plast a nápojový karton odkládali občané v roce 2009 do 368 (r. 2008 – 356) barevně odlišených nádob o objemu 1 100 litrů a 2 (r. 2008 – 12) zvonů. V roce 2009 bylo vyvezeno 12 854 kusů nádob a 35 kusů zvonů. Nově od roku 2009 mají občané žijící v rodinných domech možnost odkládat plastový odpad do žlutých pytlů, které jsou k dispozici na městském úřadě. Z celkového množství plastů bylo v roce 2009 systémem pytlového sběru sesbíráno 22,74 t plastového odpadu.

Množství a složení vytříděného odpadu

| Komodita | Množství (t) | | | | |
|--------------------|--------------|--------------|--------------|------------------|------------------|
| | Rok 2005 | Rok 2006 | Rok 2007 | Rok 2008 | Rok 2009 |
| Plast | 120,2 | 135,1 | 155,9 | 169,077 | 173,803 |
| Papír | 193,8 | 225,4 | 312,2 | 409,583 | 295,153 |
| Sklo | 152,7 | 191,4 | 191,3 | 208,866 | 215,922 |
| Kov | 16,8 | 17,0 | 15,6 | 891,300 | 531,296 |
| Kompozitní obaly * | - | - | - | 21,593 | 2,421 |
| Celkem | 483,5 | 551,9 | 675,0 | 1 700,420 | 1 218,595 |

V roce 2009 je do vyhodnocení zahrnut odpad odložený ve sběrných surovinách PARTR, spol. s r. o., a Paliva Nový Jičín, spol. s r. o. (nově Expol Trade, s. r. o.) v množství 501,395 t kovu a 4,782 t papíru a lepenky.

* kompozitními obaly jsou nápojové kartony

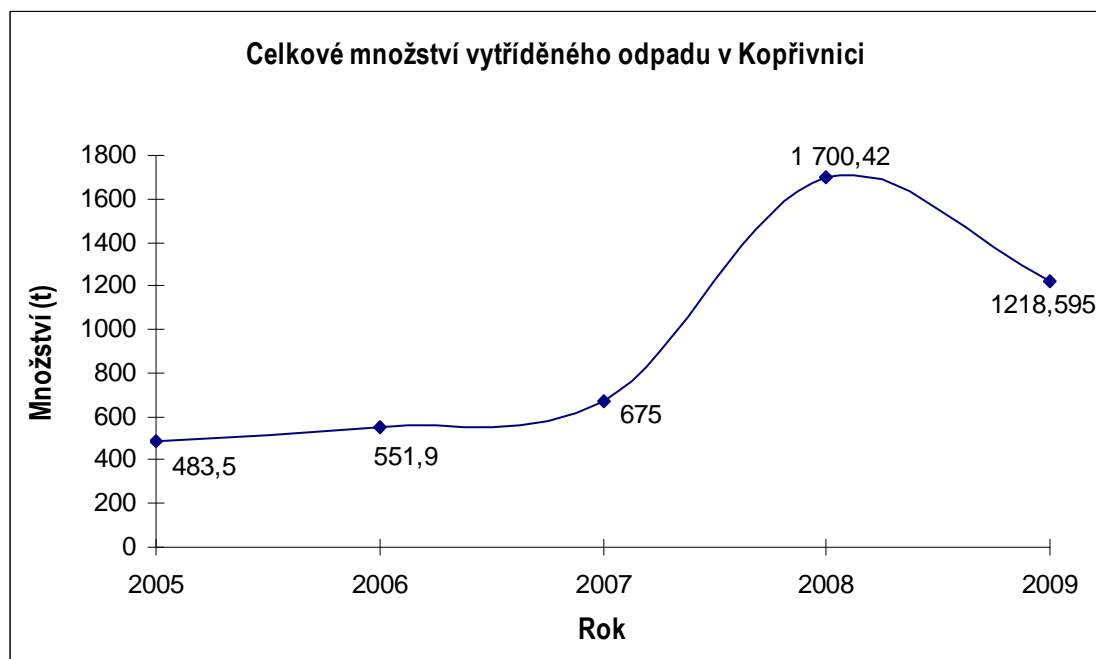

Nepovolené skládky odpadů

V roce 2009 bylo na území Kopřivnice a místních částí odstraněno 18 nepovolených skládek, ze kterých bylo svezeno celkem 12,842 t odpadu. Celkové náklady na odstranění činily 91 430 Kč.

V Kopřivnici (včetně místních částí) se jednalo především o lokality: Lubina u mostu, ul. Obránců míru, ul. Panská u sběrného dvora. Odbor životního prostředí řešil zakládání nepovolených skládek fyzickými osobami jako přestupky proti veřejnému pořádku. V roce 2009 bylo řešeno celkem 33 přestupků, za něž byly uděleny pokuty v celkové výši 38 800 Kč.

| Nejčastěji odstraňovaný druh odpadu | Množství (kg) | | | |
|---|------------------|--------------|--------------|---------------|
| | U sběrného dvora | Kopřivnice | Vodní toky | Celkem |
| Asfaltová lepenka obsahující dehet | 1 521 | - | - | 1 521 |
| Pneumatiky | 852 | 309 | - | 1 161 |
| Směsný stavební a demoliční odpad | 1 767 | 80 | - | 1 847 |
| Objemný odpad | 100 | 1 950 | - | 2 050 |
| Obaly obsahující zbytky NO | 123 | 5 | - | 128 |
| Komunální odpad | - | 2 500 | 1 100 | 3 600 |
| Barvy, tisk. barvy, lepidla, prysk. | 546 | 32 | - | 578 |
| Vyřazená zařízení obsahující chlorofluoruhlodivky | 617 | - | - | 617 |
| Vyřazená elektrická a elektronická zařízení | 807 | - | - | 807 |
| Celkem | 6 333 | 4 876 | 1 100 | 12 309 |

Pro monitorování vzniku nepovolených skládek odpadu a odhalování jejich původců pořídilo město v roce 2009 za 103 000 Kč kamerový systém.

Biologicky rozložitelný komunální odpad

Systém sběru biologicky rozložitelného komunálního odpadu (BRKO) probíhal v roce 2009 za stejných podmínek jako v roce 2008. Systém tvoří sběr, svoz a následné využití BRKO ze zahrad (tráva, listí, zbytky ovoce a zeleniny, ostatní rostlinný materiál apod.) rodinných domů v Kopřivnici a místních částech. BRKO je sbíráno do velkoobjemových kontejnerů o objemu 7 m³ a sváženo na kompostárnu Točna v Příboře. Kontejnery jsou postupně umisťovány na 33 stanovištích od pátku do pondělí s četností svozu 1 x za 3 týdny (každý týden 11 stanovišť). Svoz probíhal od 24. 4. do 7. 12. 2009.

Čistota sbíraných odpadů byla velmi dobrá a tím vyhovující pro další zpracování BRKO na kompostárně. Celkem bylo vysbíráno 472,89 t bioodpadů. Z toho přímo na kompostárnu (mimo tento systém) dovezli občané města celkem 67,89 t.

| Svoz | Období |
|------|-------------------|
| 1 | 24. 4. - 11. 5. |
| 2 | 15. 5. - 1. 6. |
| 3 | 5. 6. - 22. 6. |
| 4 | 26. 6. - 13. 7. |
| 5 | 17. 7. - 3. 8. |
| 6 | 7. 8. - 24. 8. |
| 7 | 28. 8. - 14. 9. |
| 8 | 18. 9. - 5. 10. |
| 9 | 9. 10. - 26. 10. |
| 10 | 30. 10. - 16. 11. |
| 11 | 20. 11. - 7. 12. |

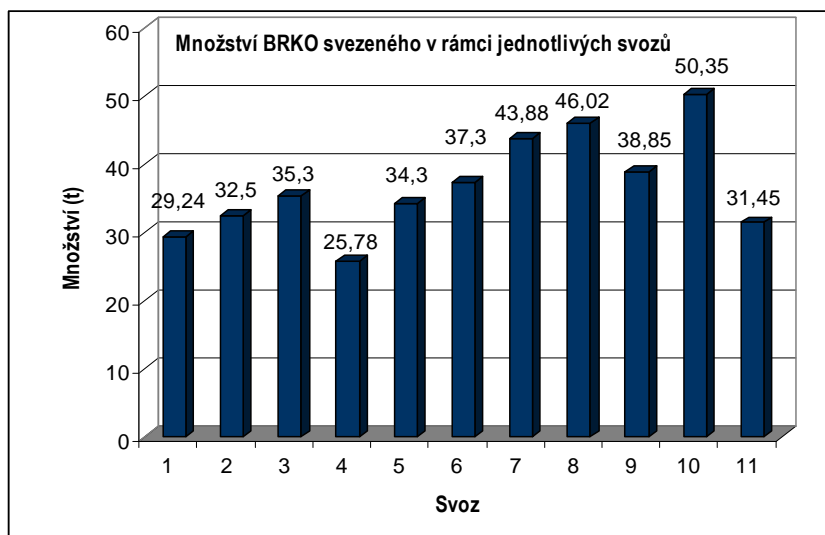

Sběr použitých baterií

Od roku 2004 probíhá ve spolupráci s firmou ECOBAT, s. r. o., Praha sběr použitých suchých baterií. Je zřízeno 25 sběrných míst – v MŠ, ZŠ, na Vyšší a Střední odborné škole a Středním odborném učilišti, v Dětském centru, Klubu Kamarád, ve společnosti SLUMEKO, s. r. o., v kulturním domě a na městském úřadu. Jsou přijímány veškeré tzv. suché baterie nebo akumulátory do hmotnosti 750 g – knoflíkové články, mikrotužkové a tužkové baterie, monočlánky, ploché baterie, 9V hranaté baterie, akumulátory do mobilních telefonů, notebooků nebo ručního nářadí. Tyto odpady jsou průběžně předávány k recyklaci společnosti ECOBAT, s. r. o., Praha.

Množství vysbíraných baterií ve školním roce.

| Školní rok | 2004/2005 | 2005/2006 | 2006/2007 | 2007/2008 | 2008/2009 |
|---------------|-----------|-----------|-----------|-----------|-----------|
| Množství (kg) | 520 | 430 | 190 | 140 | 181 |

Likvidace autovraků ve městě

Město Kopřivnice organizovalo v roce 2009 v rámci Dne Země a následně v říjnu pro majitele nepojízdných aut likvidaci autovraků. Ti tak mají již pátým rokem možnost zbavit se vraků včetně odtahu na autovrakoviště zdarma. Při obou akcích bylo odstraněno celkem 69 nepojízdných vozidel. Protože ne všichni této možnosti využijí, postupuje odbor životního prostředí v ostatních případech podle platné legislativy. V rámci výkonu státní správy bylo odstraněno celkem 37 vozidel. V současné době je evidováno cca 25 automobilů, které prochází procesem od výzvy k odstranění až po ekologickou likvidaci.

Výpočet nákladů na odstranění vraku

| | Úplný vrak | Neúplný vrak |
|---------------------------------|--|--|
| Odtah | cca 880 Kč | cca 880 Kč |
| Parkování na určeném parkovišti | 119 Kč / den max. 7 378 Kč / 2 měsíce | 119 Kč / den max. 7 378 Kč / 2 měsíce |
| Likvidace | zdarma | 2 380 Kč |
| Celkem maximálně | 8 258 Kč | 10 638 Kč |

V rámci přestupkového řízení bylo v roce 2009 řešeno 26 přestupků týkajících se autovraků. Jednalo se především o porušení zákona o odpadech tím, že majitel. svůj vůz rozebral a nepředal oprávněné osobě k ekologické likvidaci.

2. Výkon státní správy

Městský úřad Kopřivnice, odbor životního prostředí, orgán odpadového hospodářství, vykonává státní správu na úseku odpadového hospodářství dle zákona č. 185/2001 Sb., o odpadech a o změně některých dalších zákonů (dále jen „zákon o odpadech“) pro celé správní území Kopřivnice, jako obce s rozšířenou působností (ORP). Orgán odpadového hospodářství vydává formou rozhodnutí souhlasy k nakládání s nebezpečným odpadem a ke společnému shromažďování odpadů (96 rozhodnutí), dále jako dotčený správní úřad dává vyjádření k navrhovaným záměrům (395 vyjádření), zpracovává hlášení o produkci odpadů podnikatelů (120 hlášení), vede evidenci přepravy nebezpečných odpadů (580) atd. V roce 2009 bylo zahájeno 12 správních řízení za porušení povinností původců odpadů stanovených zákonem o odpadech.

Vodní hospodářství a ochrana vod

1. Údržba a ochrana vod

Údržba a opravy toků a nádrží ve správě města

Odbor životního prostředí zajišťuje každým rokem základní udržovací práce na drobných vodních tocích - mlýnských náhonech v místních částech Lubina a Vlčovice, v pramenní oblasti Kopřivničky nad koupalištěm a na vodní nádrži Šostýn.

Práce na mlýnských náhonech v Lubině a ve Vlčovicích spočívají v udržování manipulačních prvků, stavidel, sečení travního porostu na obou březích náhonu a odstraňování sedimentů z koryta toku. V roce 2009 byla zvýšená pozornost věnována prořezávce dřevin bránících průtoku vody na mlýnském náhonu v Lubině.

Na horním toku Kopřivničky a jejích přítocích byly provedeny nezbytné opravy jednotlivých spádových stupňů, které byly částečně poškozeny průchodem vody při vysokých vodních stavech po přivalových deštích.

Břehové plochy kolem vodní nádrže Šostýn byly posečeny, pravidelně je prováděn sběr a odvoz komunálních odpadů z okolí nádrže. V roce 2009 byla provedena oprava v zadní části nádrže, kde docházelo k úniku vody.

2. Odkanalizování místní části Lubina

V roce 2009 byla Svazku obcí regionu Novojičínsko, jehož je Kopřivnice členem, přiznána z Operačního programu životní prostředí dotace ve výši přesahující 500 mil. Kč na vybudování kanalizace odvádějící odpadní splaškové vody na stávající ČOV v Novém Jičíně a Kopřivnici. Členy svazku jsou obce Nový Jičín, Kopřivnice, Mořkov a Životice u Nového Jičína. Na území Kopřivnice se jedná o vybudování oddílné kanalizační sítě v místní části Lubina.

3. Povodně - protipovodňová ochrana

V roce 2009 došlo ke dvěma situacím, kdy byly na vodním toku Lubina dosaženy povodňové stavy.

Poprvé - 24. 6. 2009 postihly Kopřivnicko a okolí extrémně intenzivní dešťové srážky. Na vodním toku Lubina bylo dosaženo výšky hladiny překračující limit pro vyhlášení třetího povodňového stupně a tento byl starostou města vyhlášen. Po 19.00 hod se voda začala vylévat z koryt vodních toků a zaplavovat přilehlé pozemky a komunikace. V okolí Kopřivnice byly touto povodní silně poškozeny obce Životice u Nového Jičína, Kunín, Nový Jičín, Jeseník nad Odrou, Ženklaava a některé další. Došlo i ke ztrátám na lidských životech.

Podruhé - 11. 11. 2009 po několikadenních dešťových srážkách došlo ke zvýšení průtoků ve vodních tocích. Na měrném profilu na vodním toku Lubina v Petřvaldě bylo dosaženo prvního povodňového stupně. Ve Vlčovicích na Lubině se hladina přiblížila výšce odpovídající prvnímu povodňovému stupni na několik centimetrů.

Po zkušenostech z června 2010 a zkušenostech z minulých let byla, ke zlepšení monitorování výšky hladiny ve vodním toku Lubina a zkrácení doby poskytnutí těchto informací povodňové komisi a veřejnosti, instalována u mostu ve směru na Frenštát pod Radhoštěm „povodňová kamera“ Obraz z této kamery je trvale přenášěn na monitor ve služebně Městské policie v Kopřivnici.

Dalším krokem ke zkrácení doby pro poskytování informací je instalace měrného profilu na řece Lubině, který nahradí limnigrafickou stanicí zničenou povodní v roce 1997. Měrný profil vybuduje pod mostem vedoucím do místní části Mniší správce toku Povodí Odry, s. p. Tento měrný profil bude vybaven kontinuálním měřicím zařízením pro sledování výšky hladiny ve vodním toku a průtoku v m³/s. Současně zde bude fungovat i srážkoměrná stanice k měření vydatnosti dešťových srážek. Naměřené hodnoty budou průběžně zveřejňovány na internetových stránkách Povodí Odry, s. p., a na internetových stránkách města Kopřivnice Z těchto údajů bude možno vyčíst, zda naměřené hodnoty již dosáhly stupňů povodňové aktivity I, II nebo III.

V současné době je na řece Lubině vybudován pouze jeden měrný profil a to v obci Petřvald.

Obě tato opatření zvýší informovanost a schopnost povodňové komise a integrovaného záchranného systému reagovat na blížící se zvýšené průtoky v Lubině a na příchod povodňové vlny. Monitoring nezabrání samotné povodni, umožní však vydat včasné varování potencionálně ohroženým obyvatelům v místních částech Vlčovice a Lubina a varování pro obce nacházející se níže po toku. Rovněž tak umožní aktivizaci pracovníků a firem pro zajištění případných zabezpečovacích nebo záchranných a evakuačních prací.

4. Státní správa

V rámci výkonu státní správy vydává vodoprávní úřad správní rozhodnutí povolení ke stavbám vodních děl a povolení k nakládání s vodami, povoluje vypouštění odpadních vod, odběry vod z vod povrchových a podzemních pro celé správní území Kopřivnice obce s rozšířenou působností. V roce 2009 bylo celkem vydáno 362 vodoprávních rozhodnutí v tomto členění.

| | |
|--|-----|
| - povolení staveb vodních děl | 87 |
| - povolení k nakládání s vodami | 112 |
| - povolení užívání vodních děl - kolaudace | 90 |
| - schválení provozních řádů, havarijních plánů | 23 |
| - zastavení řízení | 27 |
| - souhlasy podle § 17 vodního zákona | 11 |
| - jiná rozhodnutí | 12 |

Vodoprávní úřad dále posuzoval a vyjadřoval se k 411 podaným záměrům doloženým projektovou dokumentací, které se jakýmkoliv způsobem dotýkají zájmů chráněných zákonem č. 254/2001 Sb., o vodách.

Havárie

V roce 2009 vyjžděli pracovníci zajišťující havarijní službu k osmi ohlášeným případům, při kterých došlo nebo potenciálně mohlo dojít ke znečištění povrchových nebo podzemních vod.

Havarijní služba je zajišťována určenými pracovníky OŽP od roku 2003, a to na základě zákona č. 254/2001 Sb., o vodách (vodní zákon). Zajišťování havarijní služby představuje nepřetržitou 24 hodinovou pohotovost v průběhu celého roku, včetně státních svátků, sobot a nedělí.

Zajištění této služby představuje:

- být kdykoli k dispozici a neprodleně se dostavit na místo ohlášené havárie na vodách a to kdekoli ve správním území obce s rozšířenou působností,
- po provedení ohledání na místě vyhodnotit možná rizika, organizovat a řídit průběh prací vedoucích ke zmírnění nebo odstranění následků havárie,
- zajistit veškeré dostupné informace o původci havárie, svědcích, časových údajích týkajících se vzniku havárie a postupu prací, údaje o látce, která havárii způsobila, zajistit odebrání vzorků a jejich dopravu do autorizované laboratoře,
- podle povahy a rozsahu havárie přizvat na místo Hasičský záchranný sbor, Policii ČR, Povodí Odry, s. p., příslušného správce vodního toku, Českou inspekci ŽP, specializovanou sanační firmu, případně další subjekty,
- být přítomen provádění sanačního zásahu, tento korigovat a rovněž stanovit ukončení sanačních prací,
- zpracovat evidenční list havárie a zajistit jeho odeslání do centrální evidence havárií na vodách,
- vést správní řízení o udělení sankce za způsobenou ekologickou újmu, vyřešit finanční zajištění nákladů spojených s odstraněním havarijní situace a stanovit nápravná opatření.

V roce 2009 byly řešeny tyto havarijní stavy:

27. 2. 2009 Znečištění kanalizace motorovou naftou, vyřazení čistírny odpadních vod pro Průmyslovou zónu Ostrava Mošnov z činnosti. Došlo k havarijní situaci velkého rozsahu, jejíž likvidace trvala 4 dny. Zasahovalo při ní několik hasičských sborů, specializovaná firma a technický personál letiště Ostrava Mošnov. Na ČOV a na vodním toku bylo postaveno několik norných stěn a bylo použito značné množství sorbentu. Řeka Lubina nebyla zasažena. Viník byl zjištěn.
26. 5. 2009 Únik nezjištěné látky z obecní kanalizace v místní části Lubina způsobil úhyn menšího množství ryb v řece Lubině asi 200 m pod jezem u kulturního domu. Viníka se nepodařilo zjistit.
27. 8. 2009 Na okružní cestě na Červeném kameni došlo ke znečištění povrchu vozovky větším množstvím převodového oleje. Přivolání hasiči provedli sanaci zasaženého místa a odtěžení znečištěné zeminy. Viníka se nepodařilo zjistit.
8. 9. 2009 Došlo k proražení nádrže na motorovou naftu u automobilového tahače ve vlastnictví Chorvatské dopravní společnosti na komunikaci v Příboře. Přivolání hasiči provedli sanační zákrok, následně bylo zajištěno odtažení vozidla do autoservisu. Viník byl zjištěn.
3. 11. 2009 Znečištění vodního toku Sýkoreček od ČOV Komterm, a. s., až po soutok s řekou Lubinou. Sýkoreček byl pokryt hustou bílou pěnou. Toto znečištění bylo způsobeno odpadními vodami vypouštěnými z čistírny odpadních vod (ČOV) ve vlastnictví Komterm, a. s. Bylo zjištěno, že kanalizací z areálu Tatry, a. s., byly na ČOV přivedeny odpadní vody znečištěné tenzidy (pěnidla), které nebyla ČOV schopna odstranit. Havarijní situace trvala několik dní a byla činěna veškerá možná opatření k zamezení znečištění vodního toku a zjištění původce. Sanaci zajišťovali pracovníci Komtermu a hasiči Tatry, a. s., Pěna se v ČOV znovu objevila počátkem roku 2010. Viník dosud nebyl zjištěn. Záležitost není dosud uzavřena.
15. 11. 2009 Došlo ke znečištění drobného vodního toku na území města Štramberk vodou ředitelnou barvou. Šetřením v terénu byl zjištěn viník, občan který vyplachoval plastové barely od zbytků barev, které následně vylil do dešťové kanalizace zaústěné do vodního toku. K úhynu ryb a vodních živočichů nedošlo.
18. 12. 2009 Ohlášen únik asi 20 l benzínu na zpevněnou plochu v areálu DURA Automotive Systems v Průmyslovém parku Kopřivnice. Jenom díky rychlému sanačnímu zákroku nedošlo k vniknutí závadné látky do dešťové kanalizace a následně do řeky Lubiny. Sanace provedli pracovníci Dura Automotive Systems. Viník zjištěn.

18. 12. 2009 Bylo zjištěno nepovolené vypouštění odpadních vod z dešťové kanalizace Průmyslové zóny Ostrava Mošnov do vodního toku Lubina. Odpadní vody jsou znečišťovány látkou na bázi vápna a dosahují značného vysokého pH (stupeň alkality). Na místo byli přizváni zástupci Statutárního města Ostrava, Povodí Odry, Severomoravských vodovodů a kanalizací Ostrava, stavební firmy a stavebního dozoru. Následně byla informována Česká inspekce životního prostředí. Jedná se o rozsáhlou havárii, která může mít velmi negativní vliv na ryby a život v řece Lubině, ale i na další práce v zóně. Jelikož se zatím nepodařilo zjistit příčinu znečištění a zastavení vypouštění znečištěné vody není možné, byla vybudována v kanalizaci sedimentační jímka s normou stěnou a v ní zachycovaný sediment je průběžně odsáván cisternovým vozem. Zároveň probíhá monitoring podzemních vod a půdních vrstev v ploše průmyslové zóny s cílem zjistit původ znečištění a navrhnout následně řešení. Havárie není ukončena a trvá.

Deratizace

Ochranná deratizace, hubení hlodavců (potkanů) na území města provádí především v objektech, zařízeních, na pozemcích a v kanalizacích ve vlastnictví města odborná firma,. Deratizace je prováděna ve dvou etapách - v jarním a podzimním období. Pro větší účinnost zásahu jsou k provádění deratizace ve stejném termínu vyzýváni i další vlastníci objektů na území města (např. Oblastní stavební bytové družstvo, REKAZ, menší bytová družstva, Severomoravské vodovody a kanalizace, Komterm, prodejní řetězce, obchody a restaurace). Deratizace je souběžně prováděna i v kanalizačních sítích místních částí Lubina, Vlčovice a Mniší. Nástrahy jsou pokládány plošně, zvýšená pozornost je věnována lokalitám s vyšším výskytem hlodavců zjištěných průzkumem a na základě informací občanů.

Lokality se značným poškozením povrchu terénu zejména kolem některých kanalizačních šachet byly v závěru roku upraveny. Pravidelně prováděná deratizace zajišťuje tlumení výskytu hlodavců na území města.

Zemědělský půdní fond

Odnětí půdy ze zemědělského půdního fondu (ZPF) a další s tím spojené úkony jsou prováděny podle zákona č. 334/1992 Sb., o ochraně zemědělského půdního fondu, ve znění pozdějších předpisů, pro celé správní území města Kopřivnice, jako obce s rozšířenou působností.

Městský úřad Kopřivnice jako obecní úřad obce s rozšířenou působností (ORP) uděluje podle toho zákona souhlas k odnětí půdy ze ZPF o výměře do 1 ha, souhlas k návrhům tras nadzemních a podzemních vedení, pozemních komunikací, vodních cest a jejich součástí, pokud trasa nepřesahuje správní obvod ORP.

Městský úřad Kopřivnice, jako pověřený obecní úřad vydává dle tohoto zákona rozhodnutí o odvozech za odnětí půdy ze ZPF. Množství zemědělské půdy, které bylo v posledních letech odňato na katastrálních územích Kopřivnice, Drnholec nad Lubinou, Mniší, Štramberk, Větrkovice, Vlčovice, Závišice a Ženkla (území pověřeného úřadu), ukazuje následující tabulka:

| Množství půdy trvale odňaté ze ZPF | | | | | | | | | | |
|------------------------------------|--------|--------|--------|--------|--------|--------|--------|--------|--------|--------|
| Rok | 2000 | 2001 | 2002 | 2003 | 2004 | 2005 | 2006 | 2007 | 2008 | 2009 |
| m ² | 12 543 | 49 185 | 64 404 | 12 549 | 65 511 | 72 754 | 57 977 | 13 005 | 40 668 | 70 296 |

V průběhu roku bylo celkem odňato:

- pro bytovou výstavbu 28 594 m²,
- pro dopravu a sítě 31 251 m²,
- pro rekreaci a sport 3 947 m²,
- pro ostatní účely 6 504 m²,

Z celkového množství půdy odňaté za rok 2009 ze ZPF bylo na území města Kopřivnice a místních částí odňato 41 789 m² zemědělské půdy. Výše odvodů za odnětí půdy ze ZPF činila celkem 1 118 700 Kč. Šedesát procent z této částky je příjmem Státního fondu životního prostředí, čtyřicet procent příjmem rozpočtu města.

Rostlinolékařská péče

Městský úřad Kopřivnice zajišťuje pro celé správní území města Kopřivnice, jako obce s rozšířenou působností výkon státní správy podle zákona č. 326/2004 Sb., o rostlinolékařské péči a o změně některých souvisejících zákonů, ve znění pozdějších předpisů.

Jedním z důsledků útlumu zemědělské výroby je i snižování počtu zemědělsky využívaných ploch. Tento, na jednu stranu příznivý jev, přináší na druhé straně do krajiny negativní prvky. Jedním z nich je zvyšující se množství ploch, které nikdo neudrzuje. Na takových plochách bují plevel a následně se šíří i na pozemky udržované. Protože nekontrolovaný výskyt a šíření plevelů může ohrožovat životní prostředí, zdraví lidí či zvířat, je nutno tento nešvar potlačovat. V průběhu roku 2009 bylo provedeno šetření na 22 pozemcích ve vlastnictví fyzických osob a na 3 pozemcích ve vlastnictví právnických osob. Vlastníci zaplevelených pozemků jsou orgánem rostlinolékařské péče písemně vyzýváni, aby vhodným způsobem, např. sečením, plevel ve stanoveném termínu odstranili. Protože termíny stanovené k ošetření pozemků jsou plněny, nebyly uloženy žádné pokuty.

Lesní hospodářství

1. Hospodaření v městských lesích

Výkon odborné lesní správy provádí na základě rozhodnutí o udělení licence odborného lesního hospodáře od 1. 3. 2006 město Kopřivnice prostřednictvím odpovědného zástupce – lesního hospodáře.

Těžba a prodej dříví

V roce 2009 bylo vytěženo celkem 820,73 m³ dříví, z toho těžbou nahodilou 596,91 m³ dříví (vývraty, souše, kůrovec, václavka, sníh, námraza). Předmýtní úmyslná těžba v porostech do 40 let věku byla provedena v objemu 223,82 m³. Mýtní úmyslná těžba prováděna nebyla, protože se v průběhu roku 2009 zpracovávala v lesních porostech především nahodilá těžba. Vlivem bořivých větrů a sněhu bylo poškozeno dříví v objemu 341,48 m³. Následně v průběhu roku se přidaly škody způsobené kalamitním přemnožením brouka lýkožrouta smrkového v objemu 241,44 m³. Stromy napadené houbou václavkou byly vytěženy v objemu 13,99 m³.

Výchova lesních porostů

Výchova lesních porostů byla provedena předmýtními úmyslnými těžbami do 40 let věku na ploše 11,05 ha. Mimo plán byl proveden výřez nežádoucích dřevin (břízy, vrby, jeřábu ...) v mladých porostních skupinách do věku 15let na ploše 1,67 ha.

Zalesňování

Celková plocha k zalesňování činila 2,03 ha, z toho na ploše 1,76 ha bylo provedeno první zalesnění po mýtní nahodilé těžbě, na ploše 0,27 ha opakované zalesnění a doplnění sazenic uhynulých a poškozených v minulých letech. Celkem bylo vysazeno 13 600 ks sazenic, z toho 400 ks smrku ztepilého, 8 550 ks buku lesního, 200 ks javoru klenu, 4 400 ks jedle bělokoré a 50 ks lípy srdčité.

V plantáži vánočních stromků bylo zalesněno 580 ks sazenic jedle bělokoré.

2. Státní správa

Od roku 2003 vykonává Městský úřad Kopřivnice státní správu lesů. V rámci této agendy provádí dozor nad řádným hospodařením v lesích podle lesního zákona a dbá na ochranu pozemků určených k plnění funkcí lesa. Používat lesní pozemky k jinému účelu lze jen na základě rozhodnutí o jejich odnětí. Následující tabulka uvádí rozsah odnětí pozemků určených k plnění funkcí lesa v m².

| Rok | 2005 | 2006 | 2007 | 2008 | 2009 |
|--------------------------------|-------|-------|-------|-------|------|
| Území obce Kopřivnice | 971 | 644 | 1 790 | 4 552 | 0 |
| Správní obvod města Kopřivnice | 1 340 | 1 812 | 3 145 | 4 552 | 675 |

Již několik let dochází k silnému napadení dospělých porostů se zastoupením smrku lýkožroutem smrkovým. Ve srovnání s rokem 2008 nedošlo v roce 2009 k dalšímu nárůstu škod, avšak ani k významnějšímu poklesu.

Dlouhodobě tak dochází nejen k prořezávání porostů, ale v některých případech i ke spojování holin. Odbor ŽP provádí v průběhu roku dozor nad dodržováním opatření v ochraně lesa a průběžně zasílá vlastníkům lesa výzvy ke zpracování kůrovcového dříví.

Myslivost

Na území Kopřivnice a místních částí se k 31. 12. 2009 nacházejí honitby Lubina, Závišice - Štramberský, Příbor I. (část katastrálního území Drnholec nad Lubinou), honitba Tichá (část katastrálního území Mniší) a honitba Lichnov-Bordovice (část katastrálního území Vlčovice). V těchto honitbách se chová srnčí zvěř, bažant obecný a zajíc polní. Výjimečně se zde objevuje migrující zvěř jelení a černá (prase divoké). Zvěř chovají a loví uživatelé honiteb - myslivecká sdružení.

V Okresním vlastivědném muzeu v Novém Jičíně se jako každý rok koná chovatelská přehlídka trofejí ulovené zvěře za účelem posouzení chovné kvality zvěře a kontroly lovu zvěře. V roce 2009 se přehlídka uskutečnila v termínu od 11. března do 29. března.

Veřejná zeleň

1. Kácení dřevin

Jednou z důležitých činností správy zeleně je plánování a kácení dřevin ve městě. V roce 2009 bylo na pozemcích ve vlastnictví města odstraněno celkem 311 ks stromů (o 110 kusů více než v r. 2008), 17 ks soliterních keřů a 259 m² keřů rostoucích ve skupinách. V tabulkách je uveden jejich přehled, důvody ke kácení a druhové složení.

| Celkový přehled | | | | | | |
|-------------------------|---------------------------|----------------|-------|------------|----------|---------------------------------|
| | Kopřivnice | Drnholec n. L. | Mniší | Větrkovice | Vlčovice | Celkový součet |
| Strom listnatý | 106 | 2 | 5 | 2 | 1 | 119 |
| Strom jehličnatý | 182 | 10 | | | | 192 |
| Keř listnatý | 160 m ² + 4 ks | | | | | 160 m² + 4 ks |
| Keř jehličnatý | 89 m ² + 13 ks | | | | | 89 m² + 13 ks |

Pozn.: V kácení jsou zahrnuty i dřeviny silně poškozené v důsledku extrémních povětrnostních podmínek (např. silný vítr, sněhová kalamita, ...).

| Důvody pro kácení - stromy | | | | | | |
|---|------------|----------------|----------|------------|----------|----------------|
| | Kopřivnice | Drnholec n. L. | Mniší | Větrkovice | Vlčovice | Celkový součet |
| Kompoziční | 24 | | | | | 24 |
| Technické (oprava sítí, stavba, ...) | 40 | 11 | | | | 51 |
| Zdravotní | 64 | 3 | 5 | 2 | | 72 |
| Živel | 2 | 1 | | | | 3 |
| Zástin bytů | 4 | | | | | 4 |
| Suché | 5 | | | | | 5 |
| Pěstební | 152 | | | | | 152 |
| Celkem | 291 | 12 | 5 | 2 | | 311 |

| Důvody pro kácení - keře | | | | | | |
|--------------------------|----------------------------|----------------|-------|------------|----------|----------------------------------|
| | Kopřivnice | Drnholec n. L. | Mniší | Větrkovice | Vlčovice | Celkový součet |
| Technické | 43 m ² + 2 ks | | | | | 43 m² + 2 ks |
| Kompoziční | 216 m ² + 14 ks | | | | | 216 m² + 14 ks |
| Živel | 1 ks | | | | | 1 ks |
| Celkem | | | | | | 259 m² + 17 ks |

| Druhová skladba kácených stromů | | | | | | | |
|-------------------------------------|------------------------|------------|------------------------|----------|------------|----------|-------------------|
| Latinský název | Český název | Kopřivnice | Drnholec n. Lubinou | Mniší | Větrkovice | Vlčovice | Celkový součet |
| <i>Picea pungens</i> | Smrk pichlavý | 90 | | | | | 90 |
| <i>Picea abies</i> | Smrk ztepilý | 28 | 9 | | | | 37 |
| <i>Pinus strobus</i> | Borovice vejmutovka | 18 | | | | | 18 |
| <i>Pinus nigra</i> | Borovice černá | 17 | | | | | 17 |
| <i>Fraxinus ornus</i> | Jasan zimnář | 13 | | | | | 13 |
| <i>Alnus glutinosa</i> | Olše lepkavá | 11 | | | | | 11 |
| <i>Betula pendula</i> | Bříza bělokorá | 10 | | | | | 10 |
| <i>Acer platanoides</i> | Javor mléč | 10 | | | | | 10 |
| <i>Tilia cordata</i> | Lípa srdčitá | 1 | 1 | 4 | 2 | | 8 |
| <i>Populus x canadensis</i> | Topol kanadský | 8 | | | | | 8 |
| <i>Prunus avium</i> | Třešeň ptačí | 6 | | | | | 6 |
| <i>Sorbus aucuparia</i> | Jeřáb obecný | 4 | | | | | 4 |
| <i>Salix alba</i> | Vrba bílá | 2 | 1 | 1 | | | 4 |
| <i>Fraxinus excelsior</i> | Jasan ztepilý | 3 | | | | 1 | 4 |
| <i>Larix decidua</i> | Modřín opadavý | 4 | | | | | 4 |
| <i>Pyrus communis</i> | Hrušeň | 3 | | | | | 3 |
| <i>Picea omorika</i> | Smrk pančičův | 3 | | | | | 3 |
| Ostatní stromy do 3 kusů | | 59 | 1 | | | | 61 |
| Celkem | | 291 | 12 | 5 | 2 | | 311 |

Žádosti o povolení kácení stromů na pozemcích ve vlastnictví města Kopřivnice, jakož i oznámení výchovných a pěstebních probírek podává správa zeleně příslušnému orgánu ochrany přírody - MÚ Kopřivnice, odboru životního prostředí. Povolení ke kácení je pak vydáváno na základě zákona č. 114/1992 Sb., o ochraně přírody a krajiny.

Příjem z prodeje dřeva za kácení mimo les

Dřevo ze stromů kácených na pozemcích města je prodáváno. Tuto činnost zajišťuje převážně firma SLUMEKO, pouze v ojedinělých případech pak odbor ŽP. V roce 2008 bylo prodáno dřevo za celkovou částku 43 409 Kč bez DPH, v roce 2009 pak za 24 391 Kč bez DPH.

2. Výsadba zeleně

Správa zeleně plánuje a zajišťuje výsadbu nové zeleně ve městě a místních částech. V roce 2009 bylo na pozemcích ve vlastnictví města Kopřivnice vysazeno celkem 20 ks vzrostlých stromů (se zemním balem nebo AIRPOT - vzdušný kontejner, obvod kmínku 14 - 16 cm / 18 - 20 cm, výška min. 250 - 300 cm), 665 ks keřů, 1 224 ks trvalek a 6 308 ks cibulovin.

Přehled umístění výsadeb a jejich druhové složení je uvedeno v tabulce. Z druhového hlediska se jedná výhradně o výsadbu listnáčů a jejich méně vzrůstných forem, které jsou vhodnější do městského prostředí. Keře byly použity převážně listnaté (opadavé, stálezelené), v menší míře pak jehličnaté. Na jaře kvetoucí cibuloviny byly ve větším množství opět vysazeny v Sadu dr. Edvarda Beneše do samostatných záhonů (v létě jsou pak nahrazeny letničkami). Pevně byly použity cibule z předešlého roku, které se po odkvětu a zatažení listů vyjmuly ze záhonů a do výsadby uskladnily na suchém místě. Poškozené nebo chybějící cibule byly nahrazeny novými (2 103 ks nově zakoupeno).

V případě výsadeb dřevin a trvalek se jedná buď o provedení náhradních výsadeb za kácení nebo o samostatné akce.

Vzhledem ke skutečnosti, že plánované jmenovité akce na rok 2009 nebyly nakonec zařazeny do rozpočtu města, nebylo možno realizovat výsadby v potřebném množství.

| Akce + lokalita | Stromy | Keře (trvalky) | Druh |
|---|--------------|----------------|--|
| INVESTOR - MĚSTO KOPŘIVNICE (OŽP) | | | |
| VÝSADBA STROMŮ V LOKALITĚ „KASÁRNA“ (náhradní výsadba za kácení 3 ks topolů v této lokalitě) | 5 | | Fagus sylvatica 'Purpurea' (buk lesní – červenolistý cv.) – 1 ks Laburnum x watereri 'Vossii' (štědřenec Watererův) – 4 ks |
| VÝSADBA STROMŮ NA ul. OBRÁNCŮ MÍRU (náhradní výsadba za kácení 6 ks topolů v této lokalitě) | 4 | | Sorbus thuringiaca 'Fastigiata' (jeřáb duryňský) |
| VÝSADBA KEŘŮ V LOKALITĚ „NA LUHÁCH“ | | 252 | Forsythia x intermedia 'Lynwood' (zlatice), Physocarpus opulifolius 'Diabolo' (tavola), Syringa chinensis (šeřík), Rosa multiflora (růže), Spiraea x vanhouttei (tavalník) |
| REGENERACE ZAHRADY MŠ JEŘABINKA (výsadby keřů) | | 113 | |
| Celkem | 9 | 365 | |
| INVESTOR – MĚSTO KOPŘIVNICE (OMM), INSTITUTE, FIRMY, OSOBY | | | |
| VÝSADBA STROMŮ KOLEM CHODNÍKU VE VLČOVICÍCH (náhradní výsadba za kácení 5 ks stromů v lokalitě - OMM) | 14 | | Acer platanoides 'Emerald Queen' (javor mléč) |
| VÝSADBA STROMŮ U PARKOVIŠTĚ V LOKALITĚ „KASÁRNA“ (náhradní výsadba za kácení - OMM) | 6 | | Koelreuteria paniculata (svitel. latnatý) |
| VÝSADBA ŽIVÉHO PLOTU KOLEM CHODNÍKU VE VLČOVICÍCH (náhradní výsadba za kácení topolů u hřiště pod internáty v Kopřivnici – Správa sportovišť Kopřivnice) | | 300 | Ligustrum vulgare 'Atrovirens' (ptačí zob obecný) |
| Celkem | 20 | 300 | |
| Celkem vysazeno na pozemcích města | 29 | 665 | |
| akce + lokalita | trvalky | cibuloviny | druh |
| INVESTOR MĚSTO KOPŘIVNICE (OŽP) | | | |
| REGENERACE ZAHRADY MŠ JEŘABINKA (výsadby trvalek) | 779 | 170 | trvalky a okrasné trávy, cibuloviny |
| TRVALKOVÁ VÝSADBA U BYTOVÝCH DOMŮ NA sídl. „KOREJ“ (rabatové výsadby trvalek před bytovými domy ul. Ke Koryčce 757-760) | 445 | | trvalky do polostínu |
| VÝSADBY JARNÍCH CIBULOVIN V PARKU dr. E. BENEŠE (samostatné záhony s cibulovinami) | | 6 138 | tulipány, hyacinty (znovu vysazeny loňské, nově nakoupeno 2 103 ks cibulovin) |
| Celkem | 1 224 | 6 308 | |

| Celková výše finančních prostředků investovaných v roce 2009 do zeleně (odbor ŽP) | |
|--|-------------------|
| | Částka |
| Výsadba nové zeleně | 245 636 Kč |
| Kácení a ořezy | 173 575 Kč |
| Ostatní | 32 085 Kč |
| Jmenovité akce | 0 Kč |
| Celkem | 451 296 Kč |

Díky hustému vedení inženýrských sítí na území města a z toho plynoucích limitů, je výsadba stromů značně omezena. Tento problém se týká zejména rekonstrukce alejí podél cest.

Přehled nejvýznamnějších akcí realizovaných v rámci správy a údržby zeleně - výsadby

- VÝSADBA STROMŮ V LOKALITĚ „KASÁRNA“ - náhradní výsadba za kácení 3 ks topolů v této lokalitě, celkem bylo vysazeno 5 ks stromů – 1 ks *Fagus sylvatica* 'Purpurea' (buk lesní červenolistý), vel. 14/16 cm, AIRPOT a 4 ks *Laburnum x watereri* 'Vossii' (štědřenec Watererův), vel. 14/16 cm, ZB.
- VÝSADBA STROMŮ NA UL. OBRÁNCŮ MÍRU - náhradní výsadba za kácení 6 ks topolů v této lokalitě, byly vysazeny 4 ks *Sorbus thuringiaca* 'Fastigiata' (jeřáb durýňský), vel. 18/20 cm, ZB. Pod stromy trvalkové výsadby (hrazeno z mandátu) *Geranium x magnificum* (kakost vzněšený) + *Deschampsia caespitosa* (metlice trsnatá).
- VÝSADBA KEŘŮ V LOKALITĚ „NA LUHÁCH“ - výsadba 252 ks listnatých kvetoucích keřů pod vedením VN po odstranění nežádoucích dřevin, funkce pohledové clony od sjezdu z příjezdové komunikace do Kopřivnice.
- VÝSADBY JARNÍCH CIBULOVIN V PARKU E. BENEŠE - samostatné záhony s cibulovinami – tulipány + hyacinty. Po odkvětu jsou cibuloviny nahrazeny výsadbami letniček.

3. Podněty občanů

Během roku 2009 bylo přijato celkem 31 podnětů občanů a 8 podnětů institucí nebo firem k zeleni ve městě. Ve většině případů se jednalo o ořez větví nebo kácení stromů v okolí bytových domů. Řešeny byly také škody na majetku způsobené zelení (např. pád stromu na budovu firmy LEXURES v Lubině nebo na plot MŠ Pionýrská).

4. Správa a údržba veřejné zeleně v r. 2008–SLUMEKO, s. r. o.

Údržbu zeleně v Kopřivnici a místních částech Lubina, Mniší a Vlčovice zajišťuje dle schváleného rozpočtu města firma SLUMEKO, s. r. o. Plocha veškeré zeleně ve městě činí cca 86 ha, z toho v majetku města je 52 ha.

Ochrana přírody a krajiny

1. Ochrana přírody a krajiny

Lašská naučná stezka

Město zajišťuje pravidelnou údržbu Lašské naučné stezky, kterou tvoří především výměna rozbitých ochranných plexiskel a oprava poškozených tabulí. V roce 2009 byly nově zhotoveny 4 ks ochranných krycích plexiskel a 1 ks textové tabule pro zastavení č. 13 „Váňův kámen“. Textové tabule jsou nyní zhotovovány z pozinkovaného plechu (původně plast), který je odolnější proti poškození a cenová kalkulace je stejná.

Údržba luk v oblasti Janíkova sedla a sjezdovky

Louky v oblasti Janíkova sedla a sjezdovky jsou významné především výskytem chráněných rostlin z čeledi vstavačovitých a jako takové vyžadují pravidelnou údržbu, tedy sečení dvakrát ročně s důsledným odstraňováním posečené hmoty.

Náklady na údržbu luk činily v roce 2009 135 771 Kč, z toho 92 368 Kč bylo hrazeno z dotace poskytnuté Ministerstvem životního prostředí v rámci Programu péče o krajinu.

Stanice pro záchranu živočichů v Bartošovicích

Město Kopřivnice poskytlo stejně jako v předchozích letech stanici, která pečuje o zraněná a jinak handicapovaná zvířata mimo jiné také z okolí Kopřivnice, dotaci na provoz a údržbu. V roce 2009 to byla částka ve výši 20 tis. Kč.

Natura 2000

V okolí Kopřivnice byly vyhlášeny dvě lokality (Červený Kámen a Štramberk) jako evropsky významné lokality v soustavě chráněných území Natura 2000. Území zařazená do Natury 2000 jsou chráněna na základě právních předpisů EU jako zvláště významná přírodní stanoviště a lokality s výskytem vzácných a chráněných druhů rostlin a živočichů.

2. Státní správa

Povolování kácení dřevin rostoucích mimo les

V roce 2009 bylo podáno 26 oznámení o kácení dřevin rostoucích mimo les. Na základě žádostí bylo vydáno 76 rozhodnutí o povolení kácení stromů. Na území města a v místních částech bylo v roce 2009 povoleno odstranit 172 ks stromů a 12 828 m² keřové plochy. Nejrozsáhlejší zásahy do zeleně si vyžádaly akce: příprava plochy k podnikání pro PILS II (12 000 m² neudržovaného keřového porostu), probírka zeleně u fotbalového hřiště pod internáty (72 ks stromů), a průběžné odstraňování nevhodných dřevin (zhoršený zdravotní stav, nevhodné umístění apod.) na pozemcích ve vlastnictví města.

Povolení ke kácení stromů rostoucích mimo les vydal na základě zákona č. 114/1992 Sb., o ochraně přírody a krajiny orgán státní správy ochrany přírody MÚ Kopřivnice. Jemu jsou také oznamovány výchovné a pěstební probírky stromů a porostů.

Zásahy do významných krajinných prvků

V roce 2009 bylo vydáno 36 vyjádření k zásahu do významných krajinných prvků (závažné stanovisko nebo rozhodnutí). Obsahem většiny zásahů je budování vyústních objektů čistíren odpadních vod pro rodinné domy v břehové hraně vodního toku, kácení zeleně na březích vodního toku nebo rekonstrukce mostních objektů. Významnými posuzovanými záměry bylo např. odtěžování bahnitých a šterkových náplavů v řece Lubině, stavba obchvatu Příbora a ochvatu Mošnova.

| Druhá skladba a počet kácených dřevin v roce 2009 | |
|---|------------|
| Druh dřeviny | Počet (ks) |
| Lípa (Tilia sp.) | 24 |
| Jasan (Fraxinus sp.) | 11 |
| Dub (Quercus sp.) | 3 |
| Javor (Acer sp.) | 4 |
| Smrk (Picea sp.) | 35 |
| Borovice (Pinus sp.) | 22 |
| Bříza (Betulas sp.) | 21 |
| Douglaska (Pseudotsuga sp.) | 7 |
| Topol (Populus sp.) | 7 |
| Vrba (Salix sp.) | 6 |
| Modřín (Larix sp.) | 5 |
| ovocné dřeviny | 6 |
| ostatní dřeviny | 21 |
| Celkem | 172 |

Podíl veřejnosti na rozhodování o životním prostředí

Jednou z možností, jak se veřejnost může podílet na rozhodování o záměrech a koncepcích, které mohou závažně ovlivnit stav životního prostředí, je posuzování vlivů na životní prostředí dle zákona č. 100/2001 Sb., o posuzování vlivů na životní prostředí známém i pod anglickou zkratkou EIA (Environmental Impact Assessment). Podle tohoto zákona jsou posuzovány jak jednotlivé záměry (zejména stavby) – EIA. Koncepce, plány a jiné strategické dokumenty, které se týkají rozvoje a využívání území, jsou posuzovány v procesu SEA (Strategic Impact Assessment).

| Koncepce posuzované v roce 2009, dotýkající se území města | Oznamovatel |
|--|--------------------------------------|
| Aktualizace Marketingové strategie rozvoje cestovního ruchu v Moravskoslezském kraji na léta 2009-2013 | Krajský úřad Moravskoslezského kraje |
| Krajský program snižování emisí Moravskoslezského kraje | Krajský úřad Moravskoslezského kraje |
| Strategie rozvoje Moravskoslezského kraje na léta 2009-2016 | Krajský úřad Moravskoslezského kraje |

OBECNÍ ŽIVNOSTENSKÝ ÚŘAD

Údaje z živnostenského rejstříku ke dni 31. 12. 2009

Počet podnikatelů celkem

| | Tuzemské | Zahraniční | Celkem |
|-----------------|----------|------------|--------|
| Fyzické osoby | 5 971 | 247 | 6 216 |
| Právnícké osoby | 557 | 3 | 560 |
| Celkem | 6 528 | 250 | 6 778 |

Výpisy z živnostenského rejstříku do 31.12. 2009

| | Ohlašovací | Koncesované | Celkem |
|-----------------|------------|-------------|--------|
| Fyzické osoby | 1 561 | 15 | 1 576 |
| Právnícké osoby | 154 | 6 | 160 |
| Celkem | 1 715 | 21 | 1 736 |

Zrušená živnostenská oprávnění za rok 2009

| | Zrušeno na žádost | Zrušeno z podnětu ŽÚ | Celkem |
|-----------------|-------------------|----------------------|--------|
| Fyzické osoby | 105 | 1 | 106 |
| Právnícké osoby | 6 | 0 | 6 |
| Celkem | 111 | 1 | 112 |

Přerušení provozování živností za rok 2009

| | Tuzemské | Zahraniční | Celkem |
|-----------------|----------|------------|--------|
| Fyzické osoby | 851 | 16 | 867 |
| Právnícké osoby | 18 | 1 | 16 |
| Celkem | 869 | 17 | 886 |

Kontrolní činnost za rok 2009

| | Počet | Počet blok. | Blok. pokuty |
|-----------------|-------|-------------|--------------|
| Fyzické osoby | 152 | 12 | 2 600 |
| Právnícké osoby | 39 | 6 | 3 200 |
| Celkem | 191 | 18 | 5 800 |

Poplatky a pokuty celkem za rok 2009

| | Kč |
|------------------|---------|
| Blokové pokuty | 5 800 |
| Správní poplatky | 443 600 |
| Celkem | 449 400 |

Statistika státní správy za rok 2009

| Počet vydaných rozhodnutí | Počet podaných odvolání | Odvolání ve vztahu k rozhod. (v %) | Rozhodnutí potvrzeno | Rozhodnutí zrušeno a vráceno k novému projednání | Rozhodnutí ostatní | Neukončené řízení |
|---------------------------|-------------------------|--------------------------------------|----------------------|--|--------------------|-------------------|
| 179 | 1 | 0.56 | 1 | 0 | 0 | 0 |

ŠKOLSTVÍ

Mateřské školy

| Název, telefon vedoucí učitelka adresa | Počet | | | | Zaměření vzdělávací činnosti |
|--|-------|------|---------------|-------------------------------|--|
| | tříd | dětí | peda- gogů | správních zaměst- nanců | |
| Mateřské školy Kopřivnice – příspěvková organizace města Ředitelka: Zdeňka Krišková – organizace sdružuje 9 pracovišť Sídlo: Krátká 1105 Telefon: 556 813 305, 556 808 808 E-mailová adresa: zdenka.kriskova.ms-kratka@koprivnice.org , Internetová adresa: skolky.koprivnice.org | | | | | |
| MŠ Jeřabinka tel. 556 813 102 vedoucí učitelka: Bc. Věra Hanzlíková Zdeňka Buriana 967 ms-jeřabinka@koprivnice.org | 3 | 75 | 6 | 4,25 | Výchova ke zdravému způsobu života a zdravému životnímu stylu, uplatňování prvků Zdravé mateřské školy a programu Začít spolu. Velký důraz je kladen na respektování osobnosti jednotlivých dětí. Prostředkem výchovy je prožitkové učení. |
| MŠ Krátká tel. 556 813 305 vedoucí učitelka: Bc. Hana Štrbáková Krátká 1105 ms-kratka@koprivnice.org | 4 | 100 | 8 | 7,25 | Cílem snahy MŠ je spokojené, samostatné a aktivní dítě, které je vedeno tak, aby se dobře rozvíjely jeho schopnosti, bylo připravené se učit, vnímat své okolí a komunikovat s ním. MŠ vytváří podnětné a bohaté vzdělávací prostředí, aby se dítě cítilo bezpečně, radostně a spokojeně. Dětem je umožněno bavit se a zaměstnávat přirozeným způsobem. Dítě je chápáno jako neopakovatelná, jedinečná osobnost, plně je respektována jeho individualita a potřeby. MŠ se opírá o dobrou spolupráci s rodinou. |
| MŠ Francouzská tel. 556 821 328 vedoucí učitelka: Dana Lörinczová Francouzská 1180 ms-francouzska@koprivnice.org | 4 | 100 | 7,65 | 4,5 | V MŠ se snaží o získávání srdce rodičů a dětí, o získání pocitu bezpečí a lásky v prostředí, kde dítě tráví největší část dne. Důraz je kladen na osvojení základních hodnot, získávání osobní samostatnosti a schopnosti projevit se jako samostatná bytost. MŠ se rovněž zabývá prevencí sociálně patologických jevů, uplatňuje prvky programu Začít spolu. |
| MŠ Pionýrská tel. 556 812 416 vedoucí učitelka: Anna Dětská Pionýrská 727 ms-pionyrska@koprivnice.org | 3 | 75 | 6 | 4,25 | Maximální uplatňování prožitkového a interaktivního učení, zaměření na tělesnou zdatnost, rozvíjení pohybových dovedností a vedení ke zdravému životnímu stylu. V MŠ jsou věkově smíšené skupiny – důležité pro rozvoj přátelských vztahů mezi dětmi, potlačování agrese, dodržování pravidel vzájemného soužití. Ve spolupráci s PPP pečuje MŠ o nadané děti, zaměřuje se na logopedickou prevenci a grafomotoriku, na péči o děti šilhavé a tupozraké - nabídka komplexní péče (spolupráce s MUDr. Ludvovou). |
| MŠ Ignáce Šustaly tel. 556 812 971 vedoucí učitelka: Soňa Miková Ignáce Šustaly 1120 ms-sustaly@koprivnice.org | 3 | 75 | 6 | 4,25 | MŠ usiluje o harmonický rozvoj dětské osobnosti, o dostatek podnětů, radostné prožívání světa okolo sebe, přátelství, toleranci. Je posilována funkce rodiny, spolupráce s rodinou při výchově a vzdělávání. Jsou podporovány tradiční hodnoty – rodina, lidská práce, domov a sounáležitost |

| | | | | | |
|---|-----------|------------|--------------|--------------|---|
| | | | | | s regionem. Cílem vzdělávání je inspirovat děti k tvořivosti a touze po objevování, pěstovat úctu k vlastní osobnosti, k lidem i jejich práci. V MŠ se děti učí vytvářet funkční mezilidské vztahy, učí se komunikovat, spolupracovat, jednat samostatně, citlivě, s potřebným respektem k druhým. K mateřské škole náleží dětské dopravní hřiště, které slouží k výuce dopravní výchovy dětí kopřivnických základních a mateřských škol. |
| MŠ Záhumenní tel. 556 812 735 vedoucí učitelka: Lenka Šafářová Záhumenní 1148 ms-zahumenni@koprivnice.org | 3 | 75 | 6 | 4,25 | V MŠ je vytvářena tvořivá atmosféra naplněná množstvím podnětů, zábavou a radostí. Důraz je kladen na rozvoj přátelských vztahů mezi dětmi, respektování věku i zájmů dětí, vytváření pocitu bezpečí, jistoty a důvěry v lidi kolem. Pomocí zajímavých školních projektů klademe MŠ základy k celoživotnímu učení i k pochopení základních etických a lidských hodnot. Zaměřujeme se na logopedickou prevenci. |
| MŠ Česká tel. 556 812 097 vedoucí učitelka: Hana Maková Česká 549 ms-ceska@koprivnice.org | 3 | 75 | 6 | 4,25 | Důraz MŠ klade na ekologickou výchovu, jejím prostřednictvím posiluje v dětech ohleduplnost a odpovědnost člověka k přírodě, k životnímu prostředí. Rozvíjí v dětech pocit sounáležitosti s živou a neživou přírodou a schopnost vážit si života ve všech jeho formách. MŠ podporuje zvyšování tělesné zdatnosti, rozvoj pohybových dovedností. Vede děti k zdravému životnímu stylu. MŠ se snaží o rozvoj pozitivních vztahů k sobě a druhým, dobrá je spolupráce s rodiči. |
| MŠ Lubina tel. 556 813 557 vedoucí učitelka: Ivana Rečková Lubina 199 ms-lubina@koprivnice.org | 2 | 40 | 3 | 2 | Vzdělávání dětí probíhá přirozenou cestou, je založeno na prožitkovém a kooperativním učení hrou, situačním i spontánním učení, na individuální i skupinové práci. Zahrnuje spolupráci mladších i starších dětí. Důraz je kladen na: <ul style="list-style-type: none"> • zdravý způsob života, • rozvoj partnerských vztahů s rodiči, • vzájemná spolupráce se ZŠ, • vytváříme funkční prostředí umožňující dětem vlastní tvorbu a prožitek učení. MŠ využívá poznatky programů Zdravá MŠ a Začít spolu a prvky tvořivé dramatiky. |
| MŠ Mniší tel. 556 810 558 vedoucí učitelka: Eliška Greplová Mniší 132 ms-mnisi@koprivnice.org | 1 | 25 | 2 | 2 | Program MŠ využívá výhod vesnického prostředí. Klade důraz na: <ul style="list-style-type: none"> • rozvoj a uspokojování všech potřeb dětí, • přiblížování a chápání života v přírodě a kolem nás, • spolupráci mladších a starších dětí, • úzkou a neformální spolupráci s rodiči, • týmovou práci všech zaměstnanců. |
| Celkem | 26 | 645 | 50,65 | 38,75 | |

Základní školy

| Příspěvkové organizace zřízené městem Kopřivnice – školy úplné | | | | | | | |
|---|----------------------------|----------------------------|------------------------------------|---------------------------|-------------------|----|--|
| Základní škola ředitel adresa telefon, e-mail | Počet | | | | Počet zaměstnanců | | Zaměření školy |
| | žáků a tříd k datu | | pedagogů a externistů k datu | | správa | ŠJ | |
| | 30. 6. | 1. 9. | 30. 6. | 1. 9. | | | |
| ZŠ dr. Milady Horákové Mgr. Lumír Pospěch Obránců míru 369 tel. 556 802 288 pospech@zsmilhor.cz www.zsmilhor.cz | žáci 527 třídy 25 | žáci 469 třídy 22 | ped. 41 exter. 0 | ped. 38 exter. 0 | 10 | 8 | - sportovně orientované třídy (plavání, lední hokej) |
| ZŠ Emila Zátopka Mgr. Jan Mužik Pionýrská 791 tel. 556 812 166 honmuz@zsemzat.edunet.cz www.zsemzat.koprivnice.org | žáci 510 třídy 22 | žáci 501 třídy 22 | ped. 38 exter. 0 | ped. 38 exter. 0 | 12 | 5 | - poskytování základního vzdělávání, sportovní zaměření – statutární sportovní třídy se zaměřením na házenou, krasobruslení, florbal, - důraz kladen na estetickou výchovu, ekologii a prevenci v oblasti kriminality mládeže |
| ZŠ Alšova Mgr. Milan Bureš Alšova 1123 tel. 556 810 176 reditel@zsalsova.cz www.zsalsova.cz | žáci 406 třídy 18 | žáci 392 třídy 18 | ped. 28 exter. 0 | ped. 27 exter. 0 | 7 | 7 | - rozšířená výuka jazyků, informatiky a výpočetní techniky |
| ZŠ 17. listopadu Mgr. Jiří Stoško 17. listopadu 1225 tel. 556 812 566 stosko.zskop17@gmail.com www.zskop17.cz | žáci 375 třídy 18 | žáci 353 třídy 18 | ped. 25 exter. 0 | ped. 24 exter. 0 | 9 | 14 | - informatika, nepovinné předměty - kopaná, volejbal školní sportovní klub žurnalistika , environmentální výchova |
| Příspěvkové organizace zřízené městem Kopřivnice – školy malotřídní | | | | | | | |
| ZŠ Mniší Mgr. Ivana Volná Mniší 66 tel. 556 812 013 tel. 774 912 013 zsmnisi@quick.cz www.zsmnisi.cz | žáci 31 třídy 2 | žáci 38 třídy 2 | ped. 4 exter. 0 | ped. 4 exter. 0 | 1 | 1 | - výtvarné, pohybové a jazykové dovednosti, všeobecný rozvoj žáků, důraz kladen na mezilidské vztahy a vztah k přírodě (zapojení do ekologických projektů) |
| ZŠ Lubina Mgr. Ivana Davidová Lubina 60 tel. 556 813 490 tel. 737 207 296 zslubina@centrum.cz www.zskoprivnice-lubina.skolniweb.cz | žáci 83 třídy 5 | žáci 80 třídy 5 | ped. 7 exter. 4 | ped. 9 exter. 7 | 1 | 1 | - škola s úplným prvním stupněm ZŠ, zaměření všeobecné |

| Školská právnická osoba zřízená Biskupstvím ostravsko – opavským | | | | | | | |
|---|-------|-------|--------|--------|---|---|--|
| ZŠ sv. Zdislavy Ing. Pavel Janek Štefánikova 117 tel. 556 821 457 zdislava@zdislava.cz www.zdislava.net | žáci | žáci | ped. | ped. | 5 | 1 | - výchova a vzdělávání ke křesťanským a obecně etickým hodnotám v rodinném, radostném a podnětném prostředí |
| | 167 | 164 | 16 | 16 | | | |
| | třídy | třídy | exter. | exter. | | | |
| | 9 | 9 | 3 | 3 | | | |
| Příspěvková organizace zřízena Moravskoslezským krajem | | | | | | | |
| Základní škola, Kopřivnice, Štramberská 189, p. o . Mgr. Aleš Čabla Štramberská 189 Tel./fax: 556 813 175 Mobil: 733 616 654 skola@zspkoprivnice.cz www.zspkoprivnice.skolniweb.cz | žáci | žáci | ped. | ped. | 4 | 0 | - posláním školy je speciálními vzdělávacími a výchovnými prostředky a metodami poskytnout žákům s lehkým mentálním postižením základní vzdělání. Vzdělávací program: 22 980/97-22 a Školní vzdělávací program pro základní vzdělávání s úpravami pro žáky s lehkým mentálním postižením – Škola pro život |
| | 54 | 48 | 9 | 9 | | | |
| | třídy | třídy | exter. | exter. | | | |
| | 6 | 6 | 0 | 0 | | | |
| Příspěvková organizace zřízená Moravskoslezským krajem | | | | | | | |
| ZŠ a MŠ Motýlek Mgr. Dagmar Jančálková Smetanova 1122 742 21 Kopřivnice tel. 556 810 242 detske-centrum@nettle.cz | žáci | žáci | ped. | ped. | 6 | 4 | - MŠ i ZŠ zaměřena individuálně na každého žáka, poskytuje komplexní péči /logopedickou, speciálně-pedagogickou, rehabilitační/ všem dětem na vysoké úrovni |
| | 44 | 43 | 34 | 35 | | | |
| | třídy | třídy | exter. | exter. | | | |
| | 7 | 7 | 0 | 0 | | | |
| Mateřská škola | děti | děti | | | | | |
| | 47 | 60 | | | | | |
| | třídy | třídy | | | | | |
| | 5 | 6 | | | | | |
| Obecná charakteristika školy ZŠ a MŠ Motýlek | | | | | | | |
| <p>Právo všech dětí na vzdělání bez odloučení od rodiny je základní ideou výchovy a vzdělávání handicapovaných dětí ve věku od tří do dvaceti šesti let. Cílem základní školy speciální je rozvíjet psychické i fyzické schopnosti a předpoklady žáků cíleně ke kultivaci a rozvoji osobnosti žáka. Předstupněm tříd základní školy speciální je zřízení přípravného stupně v délce 1 až 3 let a mateřské školy speciální a logopedické. Mimo to je souběžně poskytována komplexní (rehabilitační, logopedická, speciálně pedagogická a poradenská) péče těmto handicapovaným dětem a mládeži ve spádové oblasti. Rehabilitační třídy, které jsou součástí speciální školy, ovšem se specifickým vzdělávacím programem, umožňují žákům s těžkým mentálním či kombinovaným postižením, realizovat jejich rozvojový tělesný a duševní potenciál. Pro děti s diagnózou autismus jsou zřízeny autistické třídy.</p> <p>Odborná pracoviště: zdravotní tělesná výchova, logopedie, speciální pedagogická péče.</p> <p>Členění školy, jednotlivé součásti: mateřská škola speciální, mateřská škola logopedická, přípravný stupeň pomocné školy, základní škola speciální, pomocné třídy, rehabilitační třídy, autistické třídy. Děti jsou denně svázeny svozovými auty z těchto oblastí: Kopřivnice, Frenštát p.R., Kozlovice, Mniší, Vlčovice, Hodslavice, Mořkov, Ženkla, Štramberský, Brušperk, Petřvald, Trnávka, Kateřince, Bílovec, Studénka, Nová Horka, Skorotín, Skotnice, Příbor, Rybí.</p> | | | | | | | |

Střední školství

Vyšší odborná škola, Střední odborná škola a Střední odborné učiliště, Kopřivnice, příspěvková organizace

Zřizovatel: Moravskoslezský kraj

Ředitel: Ing. Jaroslav Ponec

Sídlo: Husova 1302, 742 21 Kopřivnice,

Kontakt: tel. 556 833 300, e-mail: sekret@voskop.cz, www.voskop.cz

| Počty žáků | | |
|--|-----------------|---------------|
| Obor vzdělání | k 31. 8. 2009*) | k 30. 9. 2009 |
| Strojírenství | 174 | 144 |
| Obchodní akademie | 187 | 165 |
| Technické lyceum | 99 | 99 |
| Ekonomické lyceum | 51 | 80 |
| Management strojírenství (dálková forma) | 40 | 31 |
| Celkem Střední odborná škola | 551 | 519 |
| Mechanik seřizovač | 114 | 113 |
| Autotronik | 74 | 97 |
| Automechanik | 77 | 93 |
| Autoelektrikář | 30 | 31 |
| Klempíř | 57 | 65 |
| Lakýrník | 15 | 6 |
| Zámečnick | 19 | 19 |
| Obráběč kovů | 30 | 48 |
| Mechanik elektrotechnických zařízení | 0 | 0 |
| Nástrojař | 44 | 39 |
| Provozní technika (nástavbové studium) | 43 | 48 |
| Celkem Střední odborné učiliště | 503 | 559 |
| Střední školy celkem | 1 054 | 1 078 |
| Ekonomika podniku a management | 112 | 103 |
| Ekonomika podniku a management (dálková forma) | 0 | 39 |
| Strojírenství | 32 | 29 |
| Strojírenství (dálková forma) | 0 | 16 |
| Vyšší odborná škola | 144 | 187 |
| Vyšší a střední školy celkem | 1 198 | 1 265 |

*) Studium na VOŠ je 3,5leté – stavy k 1/ 2009

| Údaje o zaměstnancích VOŠ, SOŠ a SOU v roce 2009 | | | | | |
|--|-------|--------------------------|-------|-----------------------------|-------------------------------------|
| Počet pedagogických pracovníků | | Počet externích pedagogů | | Počet správních zaměstnanců | Počet zaměstnanců ve školní jídelně |
| 30. 6. | 1. 9. | 30. 6. | 1. 9. | | |
| 113 | 117 | 1 | 1 | 36 | 7 |

Ostatní školská zařízení

ZUŠ Zdeňka Buriana, Kopřivnice, příspěvková organizace

| | |
|----------------------------|--|
| Zřizovatel: | KÚ MSK |
| Ředitel: | Mgr. Zdeněk Babinec |
| Sídlo: | Kopřivnice, Štramberská 294 |
| Telefon: | 556 821 847 |
| E-mail: | info@zuszb.cz |
| Webové stránky: | www.zuszb.cz |
| Pobočky: | Štramberk, Rybí |
| Obory (včetně počtu žáků): | hudební – 299, taneční – 253, výtvarný – 138 |
| Počet pedagogů interních: | 26 |
| Počet pedagogů externích: | 0 |
| Počet žáků celkem: | 690 |

První soukromá ZUŠ MIS music, o. p. s.

| | |
|---------------------------|--|
| Ředitel: | Petr Suttner |
| Sídlo: | Obránců míru 892 , 742 21 Kopřivnice |
| Telefon: | 556 802 353 |
| E-mail: | petr.suttner@cbox.cz |
| Pobočky: | Šenov u Nového Jičína, Štramberk |
| Obory | hudební 340, výtvarný 40, literárně-dramatický 8 |
| Počet pedagogů interních: | 13 |
| Počet pedagogů externích: | 10 |
| Počet žáků celkem: | 388 |

Dům dětí a mládeže, příspěvková organizace - od 1. 1. 2007 - zřizovatel. město Kopřivnice

| | |
|--|--|
| Ředitelka: | Mgr. Eva Müllerová |
| Sídlo: | Kopřivnice, Kpt. Jaroše 1077, |
| Telefon: | 556 812 204 |
| E-mail: | dum@ddmkoprivnice.edunet.cz |
| Webové stránky: | www.ddmkoprivnice.edunet.cz |
| Pobočky: | Štramberk, Nádražní 450, tel. 556 813 019 Mateřské centrum Klokan, Francouzská ul., Kopřivnice, tel. 556 811 737 Turistická stanová základna Kletné 64 |
| Počet kroužků: | 120 kroužků, počet členů 1 390 |
| Počet zaměstnanců: | 15 interních, 85 externích |
| Počet pořádaných akcí: | 406 – účast 18 719 osob |
| Počet táborů: | 27 – účast 927 osob |
| Počet pobytových akcí: | 62 – účast 1 530 osob |
| Návštěvnost Mateřského centra Klokan za rok: | 1 381 dospělých, 2 402 dětí |
| Počet soutěží MŠMT : | 1 – účast 44 soutěžících |

Dětské zastupitelstvo

| | |
|--------------|----------------|
| Koordinátor: | David Monsport |
| Počet členů: | 13 |

Dětské zastupitelstvo je prostředníkem mezi studenty a vedením školy, ale také mezi mládeží a zastupiteli města. Sleduje, shromažďuje a zpracovává názory žáků, studentů a široké veřejnosti, probírá je z pohledu mladých lidí a své náměty předává dospělým zastupitelům města. Na podnět dětského zastupitelstva rovněž vysílá Junior TV.

Občanská sdružení zabývající se mimoškolní činností dětí a mládeže

PIONÝRSKÁ SKUPINA OBRÁNCŮ MÍRU

Vedoucí: Božena Klimecká
Telefon: 556 492 929 do zaměstnání, mobil 606 445 245
E-mail: pionyrkoprivnice@centrum.cz
Sídlo: Francouzská 1197, Kopřivnice
Počet oddílů: 4
Počet členů: 102

JUNÁK-SVAZ SKAUTŮ A SKAUTEK ČESKÉ REPUBLIKY – STŘEDISKO KOPŘIVNICE

Vedoucí střediska: Ing. Zdeněk Michálek
Telefon: 606 760 130
E-mail: zmichalek@hmpartners.cz
Kontaktní osoba: Ing. Marie Nováková, tajemník
Telefon: 774 847 158
E-mail: marie.novakova@ktnet.cz
Sídlo: Kopřivnice, Husova 1312
Počet oddílů: 8
Počet členů: 214

JUNÁK - SVAZ SKAUTŮ A SKAUTEK ČESKÉ REPUBLIKY – STŘEDISKO PŘÍBOR, ODDÍLY LUBINA

Vedoucí střediska: Martin Žárský
Telefon: 724 304 784
E-mail: junakpribor@post.cz
Kontaktní osoba v Lubině: Pavel Žáček
Telefon: 736 443 994
E-mail: pavelo@centrum.cz
Sídlo: Lidická 51, Příbor
Počet oddílů: 5 - z toho v Lubině: 2
Počet členů: 101 - z toho v Lubině: 48

Mateřské a základní školy ve spádovém obvodu města Kopřivnice jako pověřené obce třetího stupně

| Název školského zařízení | Ředitel | Telefon | e-mail |
|---------------------------------|-------------------------|-------------|--|
| Zřizovatel. Město Příbor | | | |
| ZŠ Npor. Loma, Školní 1510 | Mgr. Ján Drtil | 556 723 058 | zs_loma@applet.cz |
| ZŠ Jičinská 486 | Mgr. Milada Maščuchová | 556 722 485 | kancelar@zsjicinska.cz |
| ŠJ Komenského 458 | Olga Skřivánková | 556 725 186 | sj.pribor@tiscali.cz |
| MŠ Kamarád, Frenštátská 1370 | Iva Drholecká | 556 725 246 | frenstatska@skolka-pribor.cz |
| MŠ Pionýrů 1519 | Mgr. Pavlína Jordánková | 556 725 067 | mzpionyr@tiscali.cz |
| DDM Luna, Dukelská 1346 | Lenka Nenutilová | 556 725 029 | luna@lunapribor.cz |
| Ostatní zřizovatelé | | | |
| ZŠ Trnávka 89 | Mgr. Ivana Vidličková | 556 729 047 | i.vidlickova@centrum.cz |
| ZŠ Závšice 110 | Mgr. Anna Zemanová | 556 856 027 | zs.zavisice@seznam.cz |
| ZŠ Mošnov 159 | Mgr. Jitka Buchlovská | 556 754 024 | skola@mosnov.cz |
| ZŠ Zauliči 485, Štramberk | Mgr. Bronislava Hyklová | 556 812 057 | zs_stramberk@stramberk.cz |
| ZŠ Petřvald 372 | Mgr. Xenie Valušíková | 556 754 416 | zspetrvald@sendme.cz |
| ZŠ Ženkla 204 | Mgr. Hana Vidličková | 556 852 258 | zs.zenkla@seznam.cz |
| MŠ Skotnice 34 | Naděžda Nývltová | 556 725 078 | skolka@skotnice.cz |
| MŠ Kateřinice 127 | Dagmar Hlavatá | 556 729 019 | ms@katerinice.cz |

KULTURA

Kulturní, společenské a vzpomínkové akce (pořádané městem Kopřivnice)

| Datum konání | Akce |
|---------------------|---|
| 9. 3. 2009 | Setkání u příležitosti 159. výročí narození TGM: vzpomínková akce u pomníku TGM |
| 25. 3. 2009 | Den učitelů |
| 8. 4. 2009 | Sportovec roku 2009 |
| 6. 5. 2009 | Den vítězství - vzpomínková akce u pomníku padlých: položení kytic + instalace jedné z bronzových desek ukrývající prst z bitvy u Stalingradu |
| 25. 6. 2009 | Poslední zvonění |
| 1. 5. – 31. 8. 2009 | KDO HLEDÁ, NAJDE! – Po stopách Lojzy Lacha II, aneb Hledání tajemství Lašské brány Beskyd – Tajemná letní hra o ceny |
| 19. 9. 2009 | Běh rodným krajem Emila Zátopka - VII. ročník |
| 27. 10. 2009 | Den vzniku samostatného Československého státu – vzpomínková akce u pomníku TGM |
| 11. 11. 2009 | Den válečných veteránů - pietní akt u pomníku padlých |
| 13. – 17. 11. 2009 | „17. listopad po dvaceti letech“ |
| 13. 11. 2009 | Průvod se svíčkami a lampiony + koncert Marty Kubišové |
| 15. 11. 2009 | Vernisáž výstavy Předlistopadové záznamy v kulturním domě |
| 17. 11. 2009 | Den boje za svobodu a demokracii – vzpomínková akce u pamětní desky obětem komunismu + vernisáž výstav Sametová revoluce a Třetí odboj v Šustalově vile |

Organizace vykonávající činnost v Kulturním domě Kopřivnice

LUDVÍK MORAVIA, s. r. o. – provozovatel. Kulturního domu a kina Puls v Kopřivnici do 30. 6. 2009

Ředitel: Lubomír Sazovský
 Sídlo: Kopřivnice, Sokolovská 404, 742 21
 Kontakt: www.lmsro.cz, e-mail: info@lmsro.cz

Celkově bylo zrealizováno v době od 1. 1. 2009 do 30. 6. 2009 akcí: 457
 (počet akcí včetně opakovaných a komerčních akcí)
 Celkový počet návštěvníků na pořádaných akcích: 32 000
 (přesná evidence + odhady na akcích bez vstupného, včetně akcí komerčních)

Akce konané v období leden – červen 2009

druhé rozdělení akcí vázaných smlouvou o poskytnutí dotace:

| | Počet akcí | Počet druhů |
|----------------------------------|------------|-------------|
| Konkrétní jednotlivé akce | 11 | 11 |
| Divadelní předplatné | 3 | 3 |
| Cyklus koncertů vážné hudby | 4 | 4 |
| Cyklus programů pro školy | 14 | 7 |
| Filmový klub | 23 | 19 |
| Film a škola | 10 | 6 |
| Představení pro seniory | 6 | 6 |
| Koncerty | 4 | 4 |
| Besedy | 3 | 3 |
| Akce pro děti – divadelní neděle | 2 | 2 |

| | | |
|---------------------------------|------------|------------|
| Akce pro děti – dětský karneval | 1 | 1 |
| Akce pro děti - koncert | 1 | 1 |
| Divadla a zábavné programy | 2 | 2 |
| Kino projekt 100 | 10 | 1 |
| Bijásek – představení pro děti | 22 | 12 |
| Promítání pro školy | 14 | 10 |
| Jednotlivá filmová představení | 242 | 74 |
| Celkem | 372 | 166 |

Akce ve spolupráci s jinými subjekty: 7
 Krátkodobé nájmy 43
 Zapůjčení vybavení a techniky 7

Akce nadregionálního významu

- divadelní festival Kopřiva,
- výstava modelářů KIT SHOW,
- Evropský svátek hudby,
- filmový cyklus Projekt 100,
- filmový cyklus pro děti Bijásek.

Cestovní kancelář AGENTURA FOX, s. r. o. - provozovatel Kulturního domu a kina Puls v Kopřivnici od 1. 7. 2009

Ředitel: Jaromír Naleraj
 Sídlo: Frenštát pod Radhoštěm, Bystré 664, 744 01
 Kontakt: www.koprivnice.eu, e-mail: info@ckfox.cz

Celkem představení: 369
 Celkem akcí: 180
 Počet diváků: 29 267

Akce konané v období červenec – prosinec 2009 podle kategorií:

| | Celkem představení | Celkem akcí |
|--------------------------------------|---------------------------|--------------------|
| Besedy | 2 | 2 |
| Běžné kino | 226 | 77 |
| Bijásek | 10 | 6 |
| Divadlo | 2 | 2 |
| Film a škola | 12 | 8 |
| Filmový klub | 15 | 15 |
| Filmový klub pro seniory | 3 | 3 |
| Kino letní | 5 | 5 |
| Kino multžák | 42 | 17 |
| Koncerty | 5 | 5 |
| Kruh přátel. hudby | 3 | 3 |
| Program pro školy | 11 | 6 |
| Konkrétní jednotlivé akce | 17 | 15 |
| Akce ve spolupráci s jinými subjekty | 12 | 12 |
| Výstavy | 4 | 4 |
| Celkem | 369 | 180 |

Krátkodobé nájmy 40

Akce nadregionálního významu

- a) Taneční soutěž Tatra,
- b) Motýlek přehlídka tvorby handicapovaných dětí,
- c) Filmový festival Kraťasy,
- d) Filmový cyklus pro děti Bijásek.

NORA CLUB

Provozovatel: Vítězslav Váňa, tel.: 773 660 014
Zástupce: Ivana Střelecká, tel.: 776 558 319
Sídlo: Kopřivnice, Obránců míru 368
Tel: +420 595 532 202
Www: www.noraclub.cz
E-mail: vitavana@nora.cz, info@noraclub.cz, ivana@noraclub.cz
Počet akcí za rok 2009: 172
počet návštěvníků: 15 632

| Přehled uskutečněných akcí pořádaných Nora Clubem | |
|---|------------|
| Akce | Počet |
| Koncerty | 17 |
| Koncerty (začínající soubory) | 39 |
| Koncerty (nad regionálního významu) | 8 |
| Taneční párty | 37 |
| Workshopy | 10 |
| Poslechové večery | 24 |
| Výstavy | 14 |
| Divadla | 2 |
| Drogová problematika | 6 |
| Literární večery, přednášky | 4 |
| Stylový salónek | 11 |
| Celkem | 172 |

Některé z výše uvedených akcí jsou svým zaměřením multižánrové a jednotlivé druhy akcí se navzájem prolínají nebo doplňují.

Další aktivity mimo klub:

Tak jako každý rok se i v roce 2009 klub Nora podílel na spolupořádání či realizaci mnoha hudebních festivalů po celé ČR a pomáhal při realizaci několika desítek koncertů předních českých klubových skupin.

Výčet akcí za rok 2009:

Festivaly:

- Colours Of Ostrava - kompletní technická produkce festivalu,
 - Love Planet - pódiová produkce a produkce zázemí,
 - Sázava Fest - pódiová a organizační produkce,
 - Rock For People - pódiová a organizační produkce,
 - United Islands Praha - pódiová a organizační produkce,
 - České Majálesy - pódiová a organizační produkce,
 - Summer Of Love - pódiová produkce a produkce zázemí
- a další...

Koncerty a tour:

- Tata Bojs / Ahn Trio – reTour a další
- dohromady cca 50 vystoupení nejen po ČR, ale i v zahraničí.

Klub Nora a LUDVÍK MORAVIA se společně podíleli na technicko organizačním zajištění těchto festivalů: (stavba pódíí, stanů, elektrorozvody, osvětlení festivalů, produkce, speciální lešenářské práce atd.)
Colours Of Ostrava, Boskovice, Love Planet Tabor, Brutal Assault – Jaroměř, Summer Of Love

Turistické informační centrum (TIC)

Provozovatel: do 30. 6. 2009 Kulturní dům Kopřivnice, p. o., od 1. 7. 2009 Valašské království, s. r. o.
Adresa: Kopřivnice, Obránců míru 368
Vedoucí: Věra Rašková
Tel: 556 821 600
Fax: 556 821 488
Mobil: 774 668 001
E-mail: ic@koprivnice.cz
www: www.valasske-kralovstvi.cz/ickoprivnice , turistika.koprivnice.cz

Hlavní zaměření:

Informační centrum shromažďuje a bezplatně podává:

- turistické informace (přírodní zvláštnosti, turistické atraktivity, tipy na výlety, cyklotrasy i pěší trasy, kulturní a sportovní vyžití, stravování, ubytování, dopravní spojení),
- informace o firmách, službách, řemeslnících, výrobcích a institucích ve městě a okolí –zejména v Lašské bráně Beskyd,
- informace o kulturním, společenském a sportovním dění v oblasti celé Lašské brány Beskyd.

Informační centrum vkládá informace do internetových databank i databází sloužících občanům, předává informace na ostatní informační centra a agentury cestovního ruchu.

Informační centrum zajišťuje propagaci a spolupracuje s ostatními IC, cestovními kanceláři, agenturami a dalšími subjekty v oblasti cestovního ruchu.

Některé výstupy činnosti roku 2009:

- prodej propagačních předmětů a suvenýrů Kopřivnice, Lašské brány Beskyd a Valašského království,
- prodej turistických známek – č. 872 Bílá hora, 1374 Šostýn, 457 Kopřivnice, upomínkové známky informačního centra a výroční známky Valašského království 2009,
- prodej pohlednic, turistických a cykloturistických map,
- přístup k internetu (20 Kč/hod.),
- bezplatné připojení k internetu prostřednictvím Wi-Fi,
- černobílý i barevný tisk formátů A4 a A3,
- černobílý i barevné kopírování na formáty A4 a A3,
- skenování až do formátu A3,
- laminování ve formátu A4, A3,
- prodej vstupenek na vybrané kulturní akce v Kopřivnici i okolí,
- možnost přihlášení se na zájezdy Klubu českých turistů,
- prodej mezinárodních jízdenek Student Agency,
- předprodej vstupenek v síti TicketPortal,
- prodej Balíčků zážitků Valašského království,
- vystavování karet ISIC, ITIC a ALIVE (ITYC),
- zápis do tanečních kurzů,
- možnost podání přihlášky na příměstský tábor sportovního zaměření,
- příjem plakátů pro Plakátovací službu Kopřivnice,
- příjem informací o akcích k zařazení do kalendáře akcí,
- houbařská poradna: červen – říjen: pondělí 15:00 – 17:00.

Statistické informace 2009

| Poskytnuté informace | | | | | | | | | |
|----------------------|-----------|--------|--------|------------|--------|--------|----------|--------|--------|
| | Všeobecné | | | Turistické | | | Kulturní | | |
| Rok | 2009 | 2008 | 2007 | 2009 | 2008 | 2007 | 2009 | 2008 | 2007 |
| Osobně | 10 138 | 16 869 | 15 821 | 2 994 | 8 009 | 8 026 | 3 365 | 11 437 | 9 056 |
| Telefonicky | 3 684 | 10 515 | 11 662 | 288 | 3 431 | 4 992 | 1 325 | 7 397 | 6 650 |
| Celkem | 13 822 | 27 384 | 27 483 | 3 282 | 11 440 | 13 018 | 4 690 | 18 834 | 15 706 |

| Počet poskytnutých informací celkem | | | | |
|-------------------------------------|-----------|------------|----------|--------|
| Rok | Všeobecné | Turistické | Kulturní | Celkem |
| 2007 | 27 483 | 13 018 | 15 706 | 56 207 |
| 2008 | 27 384 | 11 440 | 18 834 | 57 658 |
| 2009 | 13 822 | 3 282 | 4 690 | 21 794 |

Městská knihovna Kopřivnice

Provozovatel: do 30. 6. 2009 Kulturní dům Kopřivnice, p. o., od 1. 7. 2009 Městská knihovna Kopřivnice, p. o.
Adresa: Kopřivnice, Obránců míru 368
Ředitelka: Bc. Eva Mikušková
Tel: 556 871 361
Mobil: 603 222 118
E-mail: knihovna@kdk.cz
www: www.kdk.cz
Pobočky: knihovny v místních částech Lubina, Mniší, Vlčovice,
knihovna Sever na ul. Francouzské,
knihovna v DPS na ul. České

Předmět činnosti: Zabezpečování informačních, propagačních, vzdělávacích, osvětových a kulturních služeb, správa a provoz loutkového divadla.

Některé výstupy činnosti roku 2009:

- 12. ročník almanachu literárních a výtvarných prací „Pohádka pro 21. století“,
- 4. ročník almanachu Šuplíky,
- knihovnický občasník Drobečky z knihovny,
- tvůrčí dílny pro děti, exkurze, besedy,
- otevření IX. a X. ročníku Akademie třetího věku v Kopřivnici,
- přestěhování knihovny v Mniší z budovy MŠ do objektu kulturního domu,
- celostátní akce Kniha mého srdce, Den pro dětskou knihu, Noc s Andersenem, Národní týden trénování paměti,
- cestopisné přednášky, kurzy, výstavy, školení internetu,
- nově zahájen nákup a zpracování zvukových knih.

Statistické informace za rok 2009:

| | |
|------------------------------|---------|
| Počet registrovaných čtenářů | 2 746 |
| Návštěvnost | 58 324 |
| Výpůjčky celkem | 146 208 |
| Nové knihovní přírůstky | 2 268 |
| Stav knihovního fondu | 64 798 |
| Vzdělávací a výchovné akce | 175 |

Regionální muzeum Kopřivnice, o. p. s.

Zakladatelé: Město Kopřivnice a TATRA, a. s.
Adresa: Kopřivnice 742 21, Záhumenní 367/1
IČ: 25 39 45 09
DIČ: CZ 25 39 45 09
Ředitel: Ing. Lumír Kaválek
Tel.: 556 871 237, 556 871 106
E-mail: ředitel: direktor@tatramuseum.cz
sekretariát: info@tatramuseum.cz
provoz: provozni@tatramuseum.cz
archív: technika@tatramuseum.cz
www: www.tatramuseum.cz

Provoz a správa muzeí a muzejních expozic:
Technické muzeum, Lašské muzeum v Šustalově vile, Muzeum Fojtství, Expozice Dany a Emila Zátokových

| Počet návštěvníků za rok 2009 | | |
|-------------------------------|-------------|-----------------|
| Technické muzeum | Lašská vila | Muzeum Fojtství |
| 79 034 | 5 462 | 5 428 |

Ostatní kulturní zařízení

Osvětová beseda Vičovice - organizační složka města

Vedoucí: Hana Kutáčová
Kontaktní osoba: Břetislav Vaněk, tel. 723 538 133
Sídlo: Vičovice 190, tel. 556 802 477

| Druh akce | Počet akcí | Počet návštěvníků |
|--|------------|-------------------|
| Výroční schůze - Českého rybářského svazu, Tenisového klub, schůze KDU-ČSL, KSČM, veřejné schůze, TJ Sokol | 8 | 510 |
| Pravidelné schůze OB a MK | 22 | 146 |
| Tréninky fotbalistů v zimním období (2 x týdně) | 25 | 350 |
| Stolní tenis - tréninky | 5 | 30 |
| Cvičení žen | 46 | 460 |
| Obecní ples | 1 | 110 |
| Rybářský ples | 1 | 190 |
| Dětský maškarní ples | 1 | 90 |
| Dětský den | 1 | 80 |
| Tvarůžkové hody | 1 | 70 |
| Vítání občánků (16 dětí) | 1 | 48 |
| Diskotéky | 2 | 70 |
| Volby do Evropského parlamentu | 1 | 220 |
| Soukromé akce (smuteční hostiny, rodinné oslavy, svatby, zlaté svatby) | 19 | 700 |
| Mikulášská besídka pro děti | 1 | 110 |
| Vánoční koncert (Valášek Kozlovice) | 1 | 65 |
| Vánoční turnaj ve stolním tenise | 1 | 32 |
| Knihovna | 49 | 176 |
| Školení Favea Kopřivnice | 1 | 160 |
| Celkem | 187 | 3 617 |

Osvětová beseda Mniší - organizační složka města

Vedoucí: František Merta, tel. 739 254 936

Sídlo: Mniší 175, tel. 556 813 266

| Druh akce | Počet akcí | Počet návštěvníků |
|--|------------|-------------------|
| Schůze - KDU - ČSL, Českého svazu včelařů, SDH, Svazu chovatelů holubů, veřejná schůze, valná hromada SDH, schůze ke strategickému rozvoji | 20 | 810 |
| Klub důchodců | 64 | 1 385 |
| Pravidelné schůze OB a MK | 58 | 440 |
| Ples KDU ČSL | 1 | 160 |
| Pochovávaní basy | 1 | 370 |
| Divadelní představení (Štramberk) | 1 | 110 |
| Oslava svátku matek | 1 | 80 |
| Oslava svátku sv. Floriána | 1 | 220 |
| Dětský den | 1 | 160 |
| Letní večer | 1 | 220 |
| Běh oborou se zakončením v KD | 1 | 110 |
| Tradiční smažení vaječiny | 1 | 185 |
| Krmášové zábavy | 2 | 260 |
| Vánoční strom s Javořinkou | 1 | 280 |
| Vánoční koncert | 1 | 90 |
| Mikulášská nadílka – KDU ČSL | 1 | 250 |
| Mikulášská nadílka SDH | 1 | 130 |
| Diskotéky | 5 | 770 |
| Vítání občánků (17 dětí) | 1 | 51 |
| Soutěže hasičských sborů | 2 | 370 |
| Počítačové hry | 3 | 105 |
| Soukromé akce (smuteční hostiny, svatby, soukromé akce) | 20 | 1 890 |
| Mládežnický Silvestr | 1 | 45 |
| Knihovna | 52 | 410 |
| Taneční kroužek dívek | 18 | 275 |
| Celkem | 259 | 9 176 |

Akce na hřišti u kulturního domu v Mniší

| Druh akce | Počet návštěvníků |
|-----------------------------------|-------------------|
| Trénování hasičského dorostu | 1 000 |
| Sportovní aktivity dětí a mládeže | 1 200 |
| Využívání tenisového kurtu | 1 000 |

Společnost KD Lubina

Předseda: Jan Matula

Kontaktní osoba: Marie Kořená, tel. 739 004 080, Jan Matula, tel. 732 369 681

Sídlo: Lubina 183

E-mail: uctarna@tatrahotel.cz

| Druh akce | Počet akcí |
|------------------|------------|
| Divadla | 3 |
| Lidové zvyky | 3 |
| Výstava, koncert | 3 |

| | |
|---|----------|
| Pronájem - šachy, kulturisté, cvičení žen, stolní tenis | 25 |
| Knihovna | 2x týdně |

Akce pořádané v Katolickém domě v Lubině dalšími subjekty:

| Druh akce | Počet akcí |
|---------------|------------|
| Plesy, zábavy | 8 |

Katolická beseda v Kopřivnici - občanské sdružení

Statutární zástupce: Ing. arch. Kamil Mrva - předseda výboru KB
 Kontaktní osoba: Stanislav Šimíček - provozní ředitel, tel. 728 686 356
www.katolickabeseda.org, e-mail: kat.beseda@tiscali.cz

Sídlo: Kopřivnice, Štramberská 378

Celkově bylo zrealizováno v roce 2009 - 708 akcí.

Návštěvnost: do 15 let – 365 akcí / 4 365 účastníků, nad 15 let – 343 akcí / 21 658 účastníků

| Druh akce | Akce/počet účastníků |
|----------------------------------|----------------------|
| Školení | 34/510 |
| Taneční | 27/3 200 |
| Plesy | 6/1 100 |
| Kavárna | 10/300 |
| Pravidelná činnost PSK | 30/600 |
| Schůze | 15/225 |
| Různé (oslavy, pohřby, prodejní) | 103/11 010 |
| Celkem | 225/16 945 |

| Částečně dotované akce KB | Akce/počet účastníků |
|-------------------------------------|--------------------------------------|
| Přednášky Klub zdraví | 4/100 |
| Maškarní MŠ I. Šustaly | 1/80 |
| Vyhodnocení Tříkrálové sbírky | 1/200 |
| Vzpomínka na TGM | 1/50 |
| Asociace zdravotně postižených | 2/180 |
| Komorní orchestr Kopřivnice koncert | 1/180 |
| Pěvecké sdružení Kopřivnice koncert | 1/160 |
| DDM vystoupení pro rodiče | 1/180 |
| Skautský ples | 1/230 |
| Přehlídka sborů PSK | 1/180 |
| Narozeninová párty DDM | 1/175 |
| Sedmikvítek Pionýr | 1/180 |
| Sdružení správných kantorek | 1/200 |
| ZUŠ koncert | 1/220 |
| Výstava betlémů | 1/200 |
| Divadla | 2/280 |
| Koncerty | 2/470 |
| Celkem | 23/725 do 15 let 2 540 nad 15 let |

| Částečně dotované akce Městem Kopřivnice a KB | Akce/počet účastníků |
|--|-----------------------------------|
| Letní den pro Kopřivnici | 1/320 |
| Oslavy 100let KB | 1/105 |
| Celkem | 2/100 do 15 let 325 nad 15 let |

| Plně dotované akce KB | Akce/počet účastníků |
|------------------------------|---|
| Dudlík charitativní koncert | 1/180 |
| Maškarní ples Skauti | 1/120 |
| Skauti pravidelná činnost | 456/5 088 |
| Celkem | 458/3 540 do 15 let 1 848 nad 15 let |

Camerata - historická hudební společnost

Kontaktní osoba: Zdeněk Demel, tel. 604 624 498
 Internetové stránky: www.camerata.wz.cz
 E-mail: camerata@seznam.cz
 Počet členů: 6

Country skupina Cizinci

Kontaktní osoba: Jiří Krbec, tel. 608 400 345
 Počet členů: 6
 Internetové stránky: www.cizinci.webpark.cz

DREAM - taneční skupina

Kontaktní osoba: David Monsport, tel. 608 400 313
 Počet členů: 20
 E-mail: david.monsport@ktknet.cz, schody.koprivnice.org

KIS - hudební kapela

Kontaktní osoba: Tomáš Münster, tel. 604 137 696
 Počet členů: 6
 E-mail: to.mu@seznam.cz

ILUZE - taneční divadlo

Kontaktní osoba: Milada Fialová, tel. 603 837 474
 Počet členů: 8
 E-mail: miladafialova@centrum.cz, www.iluze.unas.cz

Jóga v denním životě

Sídlo: Sokolovská 393
 Kontaktní osoba: Mgr. Jan Vjaclovský, tel. 737 304 068
 Počet členů: 150
 E-mail: jogakopr@seznam.cz

Komorní orchestr Kopřivnice - zaměření na barokní, klasickou a současnou hudbu

Předseda: Markéta Melčáková, Rybí 128, tel. 737 419 808
 Kontaktní osoba: Věra Kahánková, tel. 737 600 196
 E-mail: verakahankova@seznam.cz
 Internetové stránky: kok.koprivnice.org, www.rozhlas.cz/rampa
 Počet členů: 20

LINE DANCE - taneční klub (krokové variace)

Kontaktní osoba: Alena Geryková, tel. 595 174 659, 728 333 659
Počet členů: 30

Moravský Anděl - melodický rock

Kontaktní osoba: Jan Odlevák, tel. 606 819 747
Internetové stránky: www.moravskyandel.cz
E-mail: moravsky.andel@centrum.cz
Počet členů: 6

Občanské sdružení Život a zdraví Kopřivnice

Předseda: Ferdinand Janek
Sídlo: Katolický dům Kopřivnice, Štefánikova 1155
Kontaktní osoba: Ferdinand Janek, tel. 777 120 333
Kontaktní adresa: Kopřivnice, Štefánikova 1158
E-mail: poradnazdravi@centrum.cz
Počet členů: 238

TS RELAX (latinskoamerické, španělské, irské, arabské, indické tance)

Kontaktní osoba: Miroslava Břusková, tel. 733 664 127
Počet členů: 32
E-mail: mirabell.dance@centrum.cz
Internetové stránky: www.tsrelax.wz.cz

Pěvecké sdružení Kopřivnice

Předseda: Mgr. Věra Hanzelková, tel. 720 472 405
Sídlo: Katolický dům Kopřivnice, Štramberská 379
Kontaktní osoba: Mgr. Věra Hanzelková, tel. 720 472 405
Internetové stránky: psk.koprivnice.org
E-mail: vera.hanzelkova@centrum.cz
Počet členů: 46

Sága - taneční hudba

Kontaktní osoba: Ing. Milan Holášek, tel. 603 502 497
Internetové stránky: www.kapelasaga.cz
E-mail: milan.holasek@seznam.cz
Počet členů: 3

Sdružení přátel. městského dechového orchestru Kopřivnice

Předseda: Ing. Dagmar Krestová
Sídlo: Kulturní dům Kopřivnice, Obránců míru 368
Kontaktní osoba: Alois Hrnčárek, tel. 736 142 102
Internetové stránky: medo.koprivnice.org
E-mail: jakub.debef@seznam.cz, vladimir.svarc@tatra.cz
Počet členů: 70

Sdružení loutkového divadla Kopřivnice - Loutkoherecké divadlo Rolnička

Předseda: Alena Svobodová, tel. 603 706 408
Sídlo: Kopřivnice, Štefánikova 225
Počet členů: 22

Sdružení mladých loutkářů Schůdky Kopřivnice

Sídlo: Kopřivnice, Štefánikova 225
Kontaktní osoba: František Červenka, tel. 556 813 765
Počet členů: 10 - 20

Činnost loutkářských souborů

| Rok | Rolnička | | Schůdky | |
|------|-------------|------------------------------|-------------|------------------------------|
| | Počet členů | Počet odehraných představení | Počet členů | Počet odehraných představení |
| 2006 | 22 | 22 | 19 | 5 |
| 2007 | 22 | 24 | 20 | 10 |
| 2008 | 22 | 15 | 21 | 3 |
| 2009 | | | 10 | 1 |

Step klub Happy girls Kopřivnice

Sídlo: Kulturní dům Kopřivnice, Obránců míru 368
Kontaktní osoba: Marie Bartoňová, tel. 603 984 551
Počet členů: 12
E-mail: jiri.barton@bordovice.cz

TNT - taneční kapela

Kontaktní osoba: Pavel Růža, tel. 604 982 108
Počet členů: 3 - 4
Internetové stránky: www.tntmusic.estranky.cz
E-mail: tntmusic@atlas.cz

BAD BOYS

Kontaktní osoba: Libor Ripper, tel. 737 649 655
Počet členů: 5
E-mail: mr.razzy@seznam.cz

METEOR - hudební skupina

Kontaktní osoba: Rudolf Grepl, tel. 723 218 218
Počet členů: 4
E-mail: rgrepl@seznam.cz
Internetové stránky: www.kapela-meteor.estranky.cz

KIWI - hudební skupina

Kontaktní osoba: Ing. Ivo Kunčar, tel. 605 738 966
Počet členů: 2 - 3
E-mail: ikuncar@seznam.cz
Internetové stránky: www.ivokuncar.cz/kiwi

SPORT

Správa sportovišť Kopřivnice, příspěvková organizace

Ředitel: Ing. Milan Gilar
Sídlo: Kopřivnice, Masarykovo náměstí 540
Telefon: 556 802 011, 556 821 225
Počet zaměstnanců: 31
E-mail: spsk@koprivnice.org
Internetové stránky: spsk.koprivnice.org

Asociace sportovních klubů Tatra Kopřivnice

Prezident: Milan Okřesík
Telefon: 556 821 225
E-mail: zimak@koprivnice.org, ask.koprivnice@seznam.cz
Ředitel: Evžen Kněžek
Telefon: 556 821 132
Sídlo: Kopřivnice, Masarykovo náměstí 540
Počet členů: 1 242
Počet klubů: 18

- Atletika, Klub ASPV, Badminton, Karate, Vzpírání, Sportovní gymnastika, Stolní tenis, Šachy, Klub míčových her, Klub kulturistiky, Klub nohejbalu, Cyklo Bike klub, Klub vodní turistiky, Klub cykloturistiky, TOM, Klub pěší turistiky, Klub horolezecký, Klub brazilského bojového umění Capoeira

Asociace zdravotně postižených

Předseda: Irena Kučerková
Telefon: 556 821 303, 604 719 434
E-mail: azp-koprivnice@seznam.cz
Internetové stránky: azp.koprivnice.org
Kontaktní osoba: Ilona Mazalová
Telefon: 774 203 667
E-mail: ilona.mazalova@koprivnice.cz
Sídlo: Kopřivnice, Sokolovská 393
Počet členů: 280

AVZO TSČ ČR KOPŘIVNICE

Předseda: Ladislav Kopelec
Telefon: 602 565 011
Sídlo: Kopřivnice, Česká 868
Počet členů: 133
Počet klubů: 6

Sportovně střelecký klub, Tatra veterán car club, Klub závěsného létání, Plochá dráha, Letecko modelářský klub, Radioklub

FBC Vikings Kopřivnice

Předseda: Marek Jehlár
Telefon: 604 418 089
E-mail: mjehlar@seznam.cz
vikings@vikings.cz
Internetové stránky: www.vikings.cz
Sídlo: Kopřivnice, Štramberská 1096
Počet členů: 265
Počet družstev muži: 6
Počet družstev ženy: 1

FC Kopřivnice

Předseda: Zdeněk Kurečka
Telefon: 602 707 846, 731 452 951, 556 812 772
E-mail: fckoprivnice@centrum.cz
Internetové stránky: www.fckoprivnice.wz.cz
Sídlo: Kopřivnice, Komenského 830
Počet členů: 383
Počet družstev: 9

FC Vlčovice - Mniší

Předseda: Ing. Roman Gajdušek
Telefon: 733 696 671
E-mail: roman.gajdusek@saint-gobain.com
Kontaktní osoba: Ing. Vojtěch Jalůvka - sekretář
Telefon: 731 452 945
E-mail: vojtech.jaluvka@vlcovice.net
Sídlo: Kopřivnice - Vlčovice
Počet členů: 157
Počet družstev: 4

Figure Skating Club Kopřivnice, o. s.

Prezident: Ing. Dušan Kubátko
Telefon: 737 216 220
Kontaktní osoba: Evžen Milčinský - jednatel
Telefon: 602 768 476
E-mail: evzen.milcinsky@atlas.cz
Sídlo: Kopřivnice, Masarykovo náměstí 540
Počet členů: 115

FUDOKEN KAI AIKIDO, ČESKÁ UNIE AIKIDO - oddíl aikido Kopřivnice

Prezident: Marcel Moučka
Telefon: 604 404 557
E-mail: m.marcel@ktnet.cz
Kontaktní adresa: Kopřivnice, Francouzská 1203
Počet členů: 40
Počet oddílů: 1

Hockey club Kopřivnice

Prezident: Mgr. Lumír Pospěch
Telefon: 737 264 986
E-mail: pospech@zsmilhor.cz
Kontaktní osoba: Stanislav Cacek - sekretář klubu
Telefon: 556 812 666
E-mail: hckoprivnice@ktnet.cz
Sídlo: Kopřivnice, Masarykovo náměstí 540
Počet členů: 450
Počet družstev: 11

Klub českých turistů

Předseda: Josef Poruba
Telefon: 737 885 300
E-mail: josef_poruba@kctkoprivnice.cz
Internetové stránky: www.kctkoprivnice.cz
Kontaktní osoba: Aleš Kadlec
Telefon: 724 616 992
E-mail: ales.kadlec@kctkoprivnice.cz
Sídlo: Kopřivnice, Družební 1003
Počet členů: 123

Klub házené Kopřivnice

Předseda: Rudolf Jaroň
Telefon: 608 825 190
E-mail: kh.koprivnice@cmail.cz
Internetové stránky: hazena.koprivnice.org
Kontaktní osoba: Miroslav Bartoň - manažer; Ing. Jan Martínek
Telefon: 602 759 859, 732 479 129
E-mail: bartonmiroslav@seznam.cz
Sídlo: Kopřivnice, Sportovní 741
Počet členů: 460
Počet družstev: 9

Klub malé kopané Kopřivnice, o. s.

Předseda: Jiří Krejčí
Telefon: 736 153 320
E-mail: komako@komako.cz, jiri.krejci@ktnet.cz
Internetové stránky: www.komako.cz
Kontaktní osoba: Jaroslav Klečka
Telefon: 737 369 293
E-mail: jksport@email.cz
Kontaktní osoba: Jiří Váňa
Telefon: 776 653 300
E-mail: j.vandys@seznam.cz
Kontaktní adresa: Kopřivnice, Štefánikova 58/31
Počet členů: 314
Počet družstev: 26

Klub vodních sportů Kopřivnice, o. s.

Prezident: Bc. René Lakomý
Telefon: 737 214 436
E-mail: renelakomy@seznam.cz
Internetové stránky: www.kvskoprivnice.cz
Kontaktní osoba: Mojmír Axman - jednatel; Mgr. Irena Šádková - jednatel
Telefon: 777 697 361, 606 529 215
E-mail: axmanm@centrum.cz, irasad@centrum.cz
Sídlo: Kopřivnice, Husova 1340/9
Počet členů: 740

Klub volejbalu TATRA Kopřivnice

Předseda: Jindřich Tandler
Telefon: 602 523 310
E-mail: jtandler@tiscali.cz
Kontaktní osoba: Ing. Mojmír Neuschl; Jaromír Konůpka
Telefon: 732 558 348
E-mail: mojmir.neuschl@seznam.cz
Internetové stránky: www.volejbalkoprivnice.estranky.cz
Sídlo: Kopřivnice, Masarykovo náměstí 540
Počet členů: 179
Počet družstev: 7

Maraton klub Kopřivnice

Předseda: Mgr. Irena Šádková
Telefon: 606 529 215
E-mail: irasad@centrum.cz
Internetové stránky: www.mkkop.wz.cz
Kontaktní osoba: Robert Šádek, Irena Šádková
Kontaktní adresa: Kopřivnice, Osvoboditelů 1214
Počet členů: 35

Modelářský klub SMČR č. 240 Apolo Kopřivnice

Předseda: Pavel Šenk
Telefon: 737 906 449
E-mail: modelklub.apolo@seznam.cz
Internetové stránky: apolo.koprivnice.org
Kontaktní osoba: Petr Koliba
Sídlo: Kopřivnice, Česká 319
Počet členů: 27

SDH Kopřivnice

Starosta: Josef Divín
Telefon: 608 640 898
Internetové stránky: hasici.koprivnice.org
Kontaktní osoba: Tomáš Melčák - velitel jednotky, Tomáš Bartoň – zástupce velitele jednotky
Telefon: na stanici 556 812 222, VJ - 724 178 433, ZVJ - 603 186 988
E-mail: hasici@koprivnice.org
Adresa: Kopřivnice, Štramberská 410
Počet členů sboru: 60
Počet družstev: 2
Počet členů výjezdové jednotky: 22

SDH Lubina II.

Starosta: Pavel Orkáč
Telefon: 556 811 559
Mobil: 736 439 426
E-mail: orkacovi@seznam.cz
Internetové stránky: www.sdh-lubina-vevtrkovice.ic.cz
Kontaktní osoba: Ing. Pavel Polášek
Telefon: 732 538 729
E-mail: pavel.h.polasek@seznam.cz
Sídlo: Lubina 187
Počet členů: 86
Počet družstev: 5

SDH Mniší

Starosta: Aleš Holub
Telefon: 732 827 920
Internetové stránky: www.sdhmnisi.asp2.cz
Kontaktní osoba: Ing. Petra Holubová
Telefon: 737 586 698
E-mail: petraholubova@e-mail.cz
Sídlo: Mniší
Počet členů: 118
Počet družstev: 4

Tenisový klub Kopřivnice

Předseda: Karel Fojtík
Telefon: 724 542 390
E-mail: karel.fojtik@porgest.cz
Kontaktní osoba: Pavel Rosinský, Miroslav Bartoň
Telefon: 605 844 273, 602 759 859
E-mail: p.rosinsky@seznam.cz
Internetové stránky: tenis.koprivnice.org
Sídlo: Kopřivnice, Tenisový areál, Dolní ulice
Počet členů: 130
Počet družstev: 6

Tenisový klub Vlčovice

Předseda: Lubomír Mareš
Telefon: 602 930 477
E-mail: lumares@ktnet.cz, lumares@seznam.cz
Kontaktní osoba: Petr Kutáč - správce tenisového areálu Vlčovice
Telefon: 607 735 985
Počet členů: 31

TJ Sokol Kopřivnice

Starosta: Olga Krejčí
Telefon: 603 902 719
E-mail: jiri.krejci@ktnet.cz
Sídlo: Kopřivnice, Masarykovo náměstí 540
Počet členů: 125

TJ Spartak Lubina

Předseda: Jiří Štěpán
Telefon: 602 221 309
E-mail: jiri.stepan@iol.cz
Kontaktní osoba: Tomáš Čajka - sekretář
Telefon: 608 456 331
E-mail: tomas.cajka@ktnet.cz
Kontaktní osoba: Šárka Kocourková - místopředsedkyně
Telefon: 737 929 826
Sídlo: Kopřivnice - Lubina 182
Počet členů: 234
Počet družstev: 4

TJ START Kopřivnice

Předseda: Jiří Prokeš
Telefon: 605 968 588
E-mail: mgolf@ktknet.cz
Internetové stránky: www.minigolf.websnadno.cz
Kontaktní osoby: Ludmila Svobodová - správce
Telefon: 605 825 870
Kontaktní osoba: Radim Rieger
Telefon: 605 949 170
Sídlo: Kopřivnice, Alšova 1144 /11
Počet členů: 23
Počet družstev: 1

Vodní sporty RELAX, s. r. o.

Jednatel: Bc. René Lakomý, Petra Kahánková
Telefon: 737 214 436
E-mail: renelakomy@seznam.cz
Internetové stránky: www.relaxkoprivnice.cz
Kontaktní osoba: René Lakomý
Telefon: 737 214 436
Sídlo: Kopřivnice, Na Vápenkách 379/29

DOPRAVA

Doprava a silniční hospodářství

Oddělení zabezpečovalo úkoly související s činností silničního správního úřadu a v oblasti taxislužby i jako úřadu dopravního. Přípravovalo taktéž podklady pro úpravu jízdních řádů ve veřejné autobusové dopravě a stanoviska k licencím. Vedlo rovněž agendu stanic měření emisí a vykonávalo dohlídky státního odborného dozoru u provozovatelů taxislužby a provozovatelů stanic měření emisí.

| Výkon funkce silničního správního úřadu ve věcech silnic a místních komunikací (MK) | Silnice | MK |
|--|----------------|------------------|
| Počet připojení sousedních nemovitostí k pozemním komunikacím | 10 | 20 |
| Počet omezení obecného užívání pozemních komunikací uzavírkami a objížďkami | 4 | 0 |
| Počet zvláštních užívání | 29 | 126 |
| Počet stanovisek ke stavbám | 57 | 53 |
| Dopravní značení | | |
| Počet stanovení místní úpravy provozu na silnicích a MK | | 55 |
| Počet stanovení přechodné úpravy provozu na silnicích a MK | | 87 |
| Počet vyjádření ke stanovení místní a přechodné úpravy provozu na veřejně přístupných účelových komunikacích | | 6 |
| Taxislužba | | |
| Počet provozovatelů taxislužby | | 12 |
| Počet vozidel taxislužby | | 17 |
| Počet řidičů vozidel taxislužby | | 68 |
| Celkem vybráno na správních poplatcích a pokutách: | | 70 600 Kč |
| • z toho pokuty a správní poplatky na úseku taxislužby | | 20 000 Kč |

Oddělení přestupků a registru řidičů

Přestupky

Oddělení řešilo záležitosti související s nehodami a jízdou pod vlivem alkoholu a taktéž problematiku zákonného pojištění vozidel a ostatní přestupky proti bezpečnosti a plynulosti silničního provozu a jiné správní delikty.

| | |
|---------------------------------------|--------------|
| Oznámeno přestupků v r. 2009 | 845 |
| Ukončeno celkem | 765 |
| Zákaz činnosti | 70 |
| Vráceno po 1/2 | 59 |
| Nevyhověno | 1 |
| Zadržené ŘP § 118 | 73 |
| Zdrav. důvody - odebráno | 7 |
| Znalecké posudky (cena) | 1 (7000 Kč) |
| Pokuty (udělené) | 1 173 750 Kč |
| Náklady řízení (udělené) | 107 000 Kč |
| Celkem (udělené) | 1 280 750 Kč |
| Odvody do pokladny celkem (zaplacené) | 491 500 Kč |

Rozdíl mezi pokutami celkem udělenými a skutečně zaplacenými je způsoben splátkovostí pokut.

Registr řidičů

Úsek spravoval agendu řidičských oprávnění a řidičských průkazů. Jednalo se o přijímání žádostí o řidičský průkaz, jejich vydávání, odebrání a výměnu, včetně průkazů profesní způsobilosti řidičů. Dále šlo o zapisování údajů a změn do karet řidičů, vedení bodového systému, přijímání žádostí o paměťové karty k digitálním tachografům a jejich výdej a další administrativní úkony s agendou související.

| | |
|--|------------|
| Celkový počet řidičů v územním obvodu k 31. 12. 2009 | 29 784 |
| Počet vydaných národních řidičských průkazů | 2 500 |
| • z toho řidičů, kterým byl průkaz vydán poprvé | 621 |
| Počet vydaných mezinárodních řidičských průkazů | |
| • vzor Vídeň | 49 |
| • vzor Ženeva | 82 |
| REP (elektronické hlášení přestupků od Policie ČR) | 1 886 |
| Průkaz profesní způsobilosti řidiče | |
| • celkem platných | 1 260 |
| • vydáno nově | 115 |
| Digitální karta řidiče | 50 |
| Digitální karta vozidla | 7 |
| Servisní karta | 9 |
| Celkový počet bodovaných řidičů | 25 201 |
| • z toho počet řidičů bodovaných za rok 2009 | 2 253 |
| Počet vybodovaných řidičů (s 12 body) | 55 |
| Počet řidičů, kterým bylo odečteno 12 bodů (po 1 roce) | 8 |
| Zadržené řidičské průkazy | 74 |
| Odnětí řidičského oprávnění ze zdravotních důvodů | 7 |
| Celkem vybráno na správních poplatcích | 216 865 Kč |

Evidence motorových vozidel

K datu 11. 3. 2010 bylo v územním obvodu registrováno 35 091 vozidel, což je o 1 394 vozidel více než ve stejném období loňského roku. K datu tomuto je zatím 4 452 vozidel stále nezařazeno v rámci celého okresu Nový Jičín. Tuto statistiku vede Policie ČR Nový Jičín.

| Úkony při evidenci vozidel | Počet |
|---|-------|
| 1. evidování vozidla v ČR – nové (včetně vývozu Tatra) | 1 138 |
| Evidování, změna registračního místa | 1 021 |
| Odhlášení z registračního místa (v rámci okr. N. Jičín v 1 dni) | 2 |
| Vyřazení vozidla z provozu § 14 (trvalé) | 946 |
| Trvalý vývoz do zahraničí (již provozovaných vozidel) | 43 |
| Trvalý vývoz do zahraničí (nových vozidel – Tatra) | 41 |
| Výměna motoru nebo podvozku | 10 |
| Změna barvy vozidla | 45 |
| Změna vlastníka (leasing) | 303 |
| Výměna RZ (SPZ) | 150 |
| Přestavba | 14 |
| Technická prohlídka (zapsání do evidence) | 312 |
| Blokace (Policie ČR, soudy, exekuce) | 441 |
| Vybavení (nestandardní provedení) | 268 |

| | |
|--|---------------------|
| Výměna TP | 258 |
| Oprava v záznamu vozidla | 573 |
| Znovuzaevidování (v okrese) | 36 |
| Registrační kontrola | 1 |
| Osvědčení o registraci (ORV výměna) | 736 |
| Dočasné vyřazení vozidla z provozu (uložení do depozitu) | 620 |
| Vrácení statutu provozované (vyzvednutí z depozitu) | 325 |
| Změna registračního místa | 35 |
| Avizo změny provozovatele (odhláška) | 1 525 |
| Potvrzení změny provozovatele (přihláška) | 722 |
| Evidování opisem karty | 10 |
| Nastavení př. výjimka | 0 |
| Dovozy | 358 |
| Dočasný vývoz (Tatra) | 40 |
| Přihlášených vozidel celkem | 2 952 |
| Počet provedených změn | 9 534 |
| Pošta | |
| Lustrace | 481 |
| Exekuce | 367 |
| Usnesení | 223 |
| Spisy došlé | 555 |
| Spisy odeslané (evidence + technik) | 531 |
| Autobazary | 42 |
| Celkem vybráno na správních poplatcích | 3 270 900 Kč |

Autoškoly - zkušební komisaři

V územně správním obvodu Kopřivnice bylo v průběhu roku 2009 registrováno 7 autoškol. Zkoušky z odborné způsobilosti k řízení motorových vozidel provádí 3 zkušební komisaři podle předem projednaného plánu.

U 3 autoškol byla provedena opakovaná kontrola.

Následná tabulka uvádí počty vyzkoušených žadatelů podle jednotlivých skupin řídičského oprávnění za rok, včetně úspěšnosti při zkouškách.

| Zkoušená skupina ŘO v roce 2009 | Počet |
|--|--------------|
| A (motocykl) | 7 |
| B (osobní automobil) | 420 |
| C (nákladní automobil) | 27 |
| C+E (přípojné vozidlo) | 55 |
| T (traktor) | 0 |
| B+C (sdružený) | 33 |
| Celkem skupin | 575 |
| Celkem žadatelů o řídičské oprávnění | 518 |
| A+B+C+E+T (odborná způsobilost – body, zákaz řízení) | 23 |
| Opravné zkoušky: | |
| • Test | 125 |
| • Ovládání a údržba | 38 |
| • Jízdy | 307 |
| Správní poplatky za provedení zkoušek | 530 800,- Kč |

Příjmy a výdaje

| | |
|---------------------------|--------------|
| Celkem příjmy za rok 2009 | 4 931 165 Kč |
| Celkem výdaje za rok 2009 | 1 070 185 Kč |
| Rozdíl | 3 860 980 Kč |

STAVEBNÍ ÚŘAD

| Rodinné domky | | | | | | |
|----------------|--------|------------|--------|----------|-------|----------|
| r. 2006 | Celkem | Kopřivnice | Lubina | Vlčovice | Mniší | Závišice |
| Povolené | 44 | 22 | 10 | 4 | 1 | 7 |
| Kolaudované | 25 | 9 | 11 | 0 | 2 | 3 |
| r. 2007 | Celkem | Kopřivnice | Lubina | Vlčovice | Mniší | Závišice |
| Povolené | 33 | 15 | 7 | 3 | 3 | 5 |
| Kolaudované | 37 | 18 | 9 | 4 | 0 | 6 |
| r. 2008 | Celkem | Kopřivnice | Lubina | Vlčovice | Mniší | Závišice |
| Povolené | 45 | 13 | 12 | 6 | 1 | 13 |
| Kolaudované | 37 | 16 | 11 | 3 | 2 | 5 |
| r. 2009 | Celkem | Kopřivnice | Lubina | Vlčovice | Mniší | Závišice |
| Povolené | 22 | 5 | 6 | 0 | 2 | 9 |
| Kolaudované | 46 | 19 | 13 | 1 | 5 | 8 |

Povolené a dokončené rodinné domky celkem

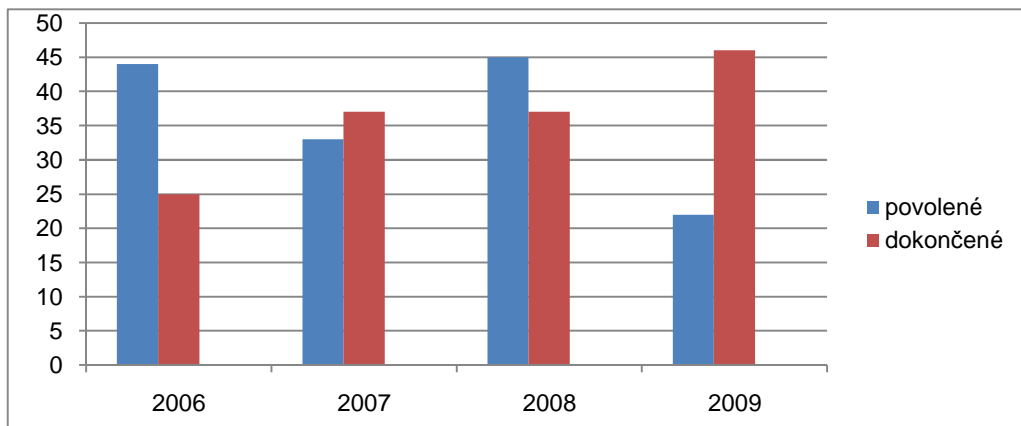

Povolené rodinné domky podle obcí

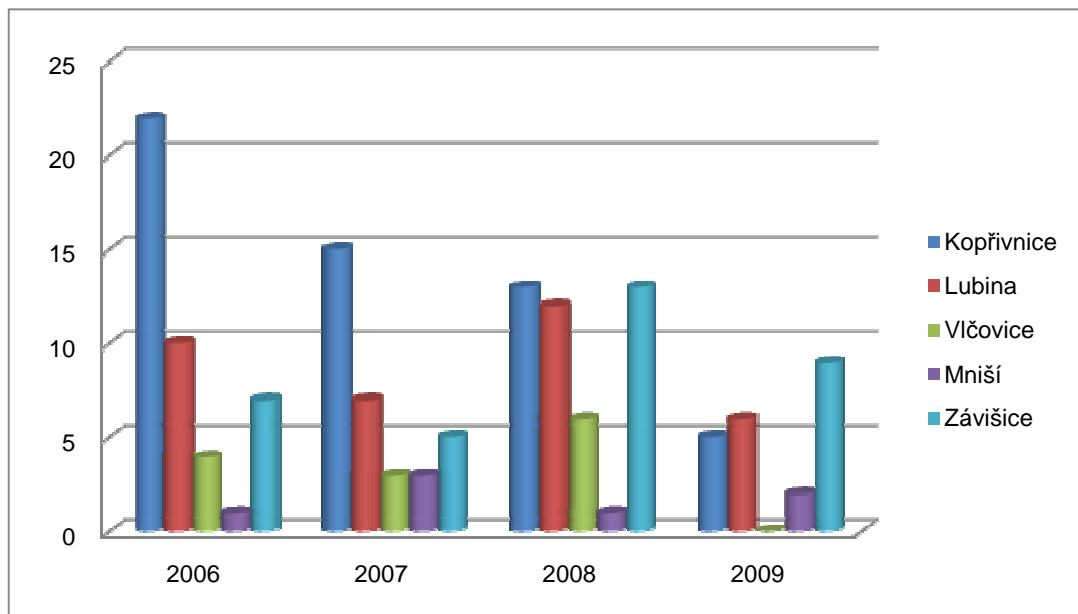

Vyvláštění

| Rok | 2005 | 2006 | 2007 | 2008 | 2009 |
|------------------------------|------|------|------|------|------|
| Silnice I/58 Příbor obchvat | 9 | 9 | 37 | 22 | 9 |
| VVN 110 kV Zóna Mošnov | | | 17 | 2 | |
| Silnice I/48 Rybí-Rychaltice | | | | 10 | 20 |
| Silnice I/58 Mošnov obchvat | | | | | 2 |
| Celkem | 9 | 9 | 54 | 34 | 31 |
| Ukončeno odvoláním | | | | | 5 |
| Právní moc | | | | | 28 |

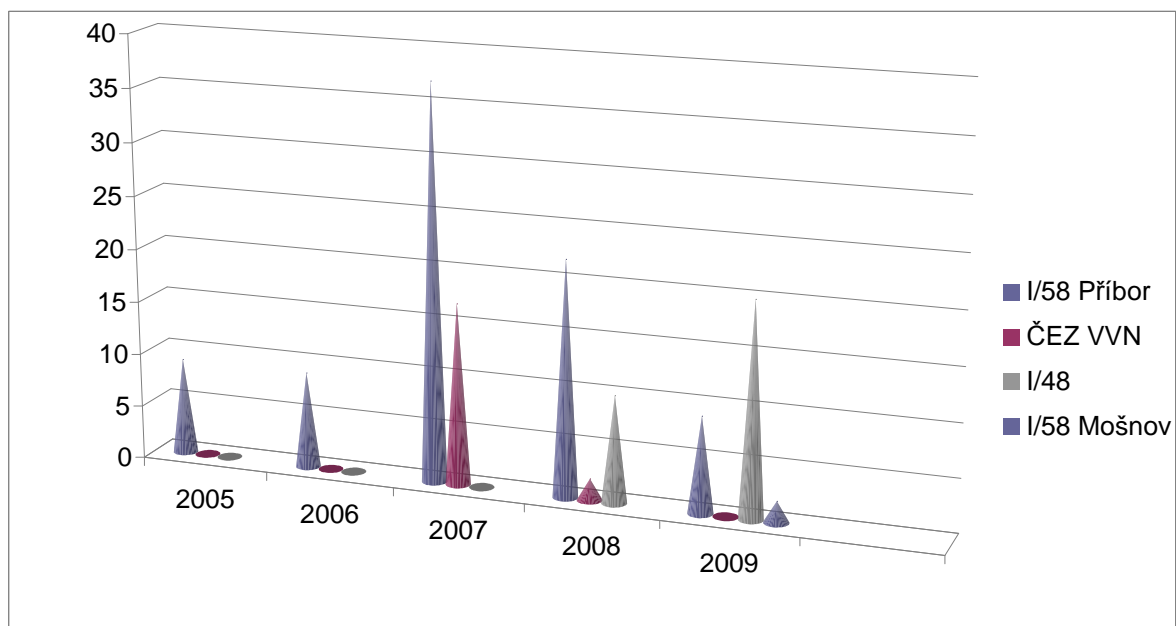

ÚZEMNÍHO PLÁNOVÁNÍ

| Obec | Druh úpd | Činnosti | |
|-------------------|----------------------|---|----------------------------------|
| Kopřivnice | Nový ÚP Návrh | Projednáni návrhu 19. 1. – 20. 4. 2009 | Vydání návrhu 17. 9. 2009 |
| Mošnov | Změna č. 4 Návrh | Projednáni návrhu 4. 6. – 10. 8. 2009 | Vydání návrhu 18. 12. 2009 |
| Mošnov | Nový ÚP Zadání | Projednáni zadání 20. 4. – 20. 5. 2009 | Schválení zadání 24. 6. 2009 |
| Petřvald | Změna č. 2 Zadání | Projednáni zadání 11. 3. – 10. 4. 2009 | Schválení zadání 9. 9. 2009 |
| Skotnice | Nový ÚP Zadání | Projednáni zadání 9. 6. – 9. 7. 2009 | Schválení zadání 17. 8. 2009 |
| Štramberk | Změna č. 5 Zadání | Projednáni zadání 2. 3. - 2. 4. 2009 | Schválení zadání 29. 6. 2009 |
| Štramberk | Nový ÚP Zadání | Projednáni zadání 29. 7. – 31. 8. 2009 | Schválení zadání 14. 12. 2009 |
| Závišice | Změna č. 4 Návrh | Projednáni návrhu 13. 1. – 18. 3. 2009 | Vydání návrhu 8. 6. 2009 |
| Závišice | Nový ÚP Zadání | Projednáni zadání 4. 5. – 5. 6. 2009 | Schválení zadání 8. 6. 2009 |
| Ženkla | Nový ÚP Návrh | Projednáni návrhu od 14. 10. 2009 | |

Z obcí spadajících územně pod ORP Kopřivnice si pouze město Příbor pořizuje územně plánovací dokumentace vlastními silami.

PAMÁTKOVÉ PÉČE

| Rok | Správní řízení | Souhlasy | celkem |
|------|----------------|----------|--------|
| 2008 | 53 | 50 | 103 |
| 2009 | 87 | 20 | 107 |

Oddělení památkové péče se zabývá především městskými památkovými rezervacemi Příbor a Štramberk, v ostatních obcích řeší samostatné památkově chráněné objekty.

V roce 2009 vedlo evidenci válečných hrobů a pietních míst.

**SEZNAM REALIZOVANÝCH JMENOVITÝCH AKCÍ Z ROZPOČTU MĚSTA
KOPŘIVNICE PRO ROK 2009 - STAVBY NAD 100 TIS. KČ**

| Název stavby | Realizační cena v tis. Kč |
|--|------------------------------|
| Výměna sklepních oken,výkladů a vstupů č. p. 874 - 876, 891, 988 - 989, 1074 | 737,0 |
| Výměna oken - byt. dům č. p. 1074 - R | 2 425,5 |
| Výměna oken - byt. dům č. p. 1046 - 1050 -R | 3 030,0 |
| Výměna oken - byt. dům č. p. 398 - 403 - R | 2 715,0 |
| Oprava byt. domu č. p. 891 střecha - R | 631,0 |
| Revitalizace bytových domů | 900,0 |
| Vým. Oken - byt. dům č. p. 712 - 714, 785 - 786 | 961,0 |
| Vým. Oken - byt. dům č. p. 703 - 706, 709, 876 | 697,0 |
| Výměna vchodových dveří 703 - 710, R | 525,0 |
| Výměna vchodových dveří 711 - 714, 785 – 786, R | 453,0 |
| ZŠ dr. M. Horákové - oprava osvětlení - PD | 116,5 |
| Domov pro seniory - PD | 431,7 |
| pracoviště MŠ I. Šustaly - odstranění závad ze zápisů KHS | 148,7 |
| Dětské hřiště u č. p.1002, ul. Družební - oplocení + VO | 150,0 |
| Úhrada stavby teplovodu v rámci budování TESCA | 3 200,0 |
| ZŠ 17. listopadu - hřiště školy - vod. Přípojka (PD + R) - spoluúčast města | 110,0 |
| ZŠ Emila Zátopka - rekonstrukce stropních konstrukcí - statické posouzení - PD | 390,0 |
| MŠ Jeřabinka - oprava sociálních zařízení (KHS) - R | 1 040,1 |
| MŠ Česká - oprava sociálních zařízení (KHS) - R | 900,0 |
| MŠ Pionýrská - opravy v kuchyni dle zápisů KHS | 360,1 |
| MŠ Krátká - oprava sociálních zařízení (KHS) - R | 1 551,1 |
| MŠ Záhumenní - opravy v kuchyni dle zápisů KHS | 244,2 |
| MŠ Mniší - opravy v kuchyni dle zápisů KHS | 142,7 |
| MŠ Lubina - opravy v kuchyni dle zápisů KHS | 335,1 |
| MŠ Česká - opravy v kuchyni dle zápisů KHS | 160,0 |
| Radnice č. p.1163 - stavební úpravy vestibulu - PD | 300,0 |
| ZŠ dr. Milady Horákové - oprava sociál. zařízení (stará budova, družina, vedení) - R | 1 920,1 |
| ZŠ Emila Zátopka - oprava spojovacích chodeb | 1 475,0 |
| ZŠ 17. listopadu - výměna copilitových stěn U1 | 135,4 |
| ZŠ 17. listopadu - oprava havarijního stavu střechy - R | 1 535,0 |
| ZŠ Lubina - oprava schodiště na půdu - R | 122,1 |
| MŠ Mniší - sanace suterénu - II. etapa (PD + R) | 450,0 |
| MŠ Pionýrská - sanace základů přístaveb a sanace zdiva kotelny - PD + R | 361,5 |
| Rekonstrukce mostu na ul. Erbenova - R | 389,6 |
| Oprava fontány před KDK – PD + R | 202,0 |
| ZUŠ Zdeňka Buriana - výměna oken - R | 625,4 |
| MŠ Česká - oprava rozvodů vody v objektu - PD + R | 880,0 |
| Radnice č. p. 1163 - opravy a drobné rekonstrukce v rámci objektu (5. n. p. - podlahové krytiny, bufet, VZT...) | 930,0 |
| ZŠ 17. listopadu - renovace hřiště | 607,0 |
| Zimní stadion - výměna prosklených výplní obvodového pláště | 355,0 |
| Modernizace tepelného hospodářství města Kopřivnice - PD | 192,0 |

| | |
|---|-----------------|
| MK Lubina - směr Mniší-rekonstrukce a odvodnění komunikace - PD | 108,0 |
| Most v Lubině Na Habeši - rekonstrukce - PD | 250,0 |
| Odstranění povodňových škod | 165,0 |
| Sokolovská č. p. 393 - úprava nebytových prostor čajovny (finanční vyrovnání) | 128,6 |
| Sokolovská č. p. 393 - oprava objektu a úprava nebytových prostor | 1 327,5 |
| Dodávka a montáž rozhlasové ústředny (č. p. 1152) | 200,0 |
| ZŠ Alšova - výměna oken ve skladech potravin - požadavek KHS | 135,0 |
| MEIS- městský energetický informační systém | 400,0 |
| Rekonstrukce prostor pro denní centrum | 324,0 |
| Svislé dopr. značení - chodníky neudržované v zimním období | 151,0 |
| rozšíření útulku pro psy ve Vlčovicích - 2 kotce | 193,9 |
| ZŠ sv. Zdislavy č. p. 117 - střešní žlaby (topné kabely) | 200,0 |
| ZŠ sv. Zdislavy č. p. 117 - oprava kanalizačních rozvodů | 150,0 |
| MIS music č. p. 892 - sanace suterénu | 750,0 |
| Dům podnikatelů č. p. 244 - statické zajištění, hydroizolace, sanace - PD | 160,0 |
| Obřadní síň (pohřební služba) - oprava obvodového pláště vstupní části, výměna oken - R | 350,0 |
| Celkem jmenovité akce nad 100 tis. Kč | 37 827,8 |

Jmenovité akce realizované v rámci schváleného rozpočtu města Kopřivnice do 100,0 tis. Kč

| Celkový počet | Celková hodnota v tis. Kč |
|---------------|---------------------------|
| 55 | 2 497,2 |

Odstraňování havarijních stavů, drobné opravy, běžná údržba majetku města

| Celkový počet | Celková hodnota v tis. Kč |
|---------------|---------------------------|
| 186 | 4 225,0 |

MĚSTSKÁ POLICIE KOPŘIVNICE

Městská policie Kopřivnice zahájila v roce 2009 již 18 rok své činnosti. Během tohoto roku byli do pracovního poměru přijati čtyři strážníci, jeden z nich ukončil pracovní poměr dohodou. Městská policie tak mohla zajišťovat místní záležitosti veřejného pořádku v celkovém počtu 19 strážníků a 1 administrativní pracovnice. Městská policie pracuje v nepřetržitém provozu s nerovnoměrným rozvržením pracovní doby. Strážníci jsou rozděleni do čtyř směn, které se pravidelně střídají podle předem zpracovaného plánu pracovních směn. Tento harmonogram je rozšířen o mimořádné služby při konání preventivně bezpečnostních, kulturních a sportovních akcí.

1. Rozpočet městské policie 2008/2009

| | Rozpočet 2008 | Skutečnost 2008 | Rozpočet 2009 | Skutečnost 2009 |
|------------------|---------------|-----------------|---------------|-----------------|
| Příjmy v tis. Kč | 410 | 630,3 | 284 | 386 |
| Výdaje v tis. Kč | 9 068 | 8 601,0 | 9 608 | 9 292 |

Rozpočet městské policie byl k 31. 12. 2009 čerpán z 97 %, kdy převážnou část rozpočtu tvoří náklady na mzdy strážníků. Provozní výdaje byly v roce 2009 rozšířeny o upravenou částku 325 tis. Kč na pořízení nového služebního vozidla městské policie. Rozpočet na rok 2009 byl koncipován jako vyvážený, přičemž výdaje byly podloženy reálnými potřebami chodu organizace při dodržení zásady ekonomičnosti. V rámci úsporných opatření byl rozpočet městské policie v roce 2009 krácen o 525 tis. Kč.

2. Vybrané druhy příjmů městské policie 2008/2009

| | 2008 | 2008 | 2009 | 2009 |
|-------------------------------------|----------|------------|----------|------------|
| Blokové pokuty | 1 380 ks | 247 300 Kč | 884 ks | 110 300 Kč |
| Blokové pokuty na místě nezaplacené | 395 ks | 234 330 Kč | 245 ks | 125 730 Kč |
| Pokuty celkem | 1 775 ks | 481 630 Kč | 1 129 ks | 236 030 Kč |

Na výši vybraných pokut se podepsaly jak finanční možnosti obyvatel. Kopřivnice, tak legislativní změna v oblasti bezpečnosti a plynulosti silničního provozu – měření rychlosti.

3. Dopravní přestupky 2008/2009

| Rok | Celkem řešeno | Blokově | Domluvou | Postoupeno |
|------|---------------|---------|----------|------------|
| 2008 | 1 420 | 712 | 556 | 152 |
| 2009 | 1 590 | 564 | 879 | 147 |

| | 2008 | 2009 |
|--|------|------|
| Pachatelé dopravních přestupků do 18 let | 24 | 19 |
| Počet nasazení technického prostředku „botička“ | 184 | 72 |
| Počet výzev pro nepřítomné pachatele přestupku | 747 | 796 |
| Počet řešených cyklistů | 106 | 60 |
| Počet odtažených vozidel | 153 | 134 |
| Počet bodových přestupků celkem | 177 | 195 |
| • měření rychlosti | 145 | 49 |
| • ostatní | 32 | 146 |
| Počet osob zadržených při řízení pod vlivem alkoholu | 14 | 6 |

Přehled činnosti v dopravě za rok 2008/2009

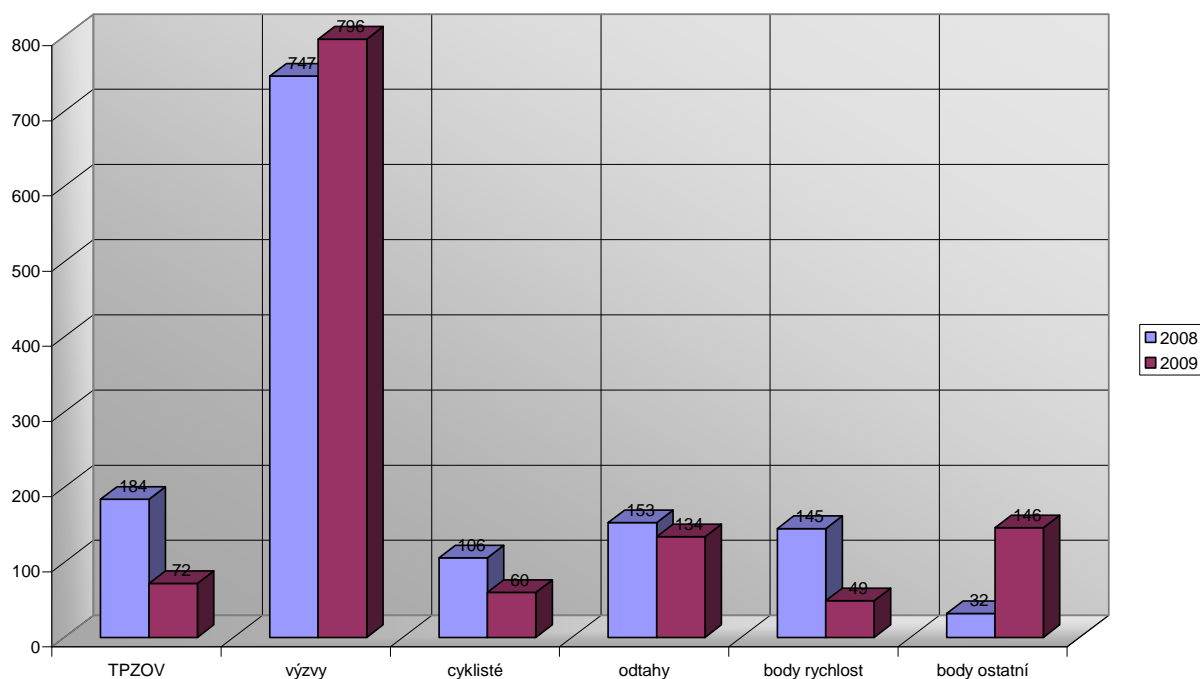

4. Přestupky – veřejný pořádek

Během nočních služeb a o víkendech se městská policie nejvíce zaměřovala na kontrolu veřejného pořádku v okolí heren, barů, restaurací a zábavních zařízení. V průběhu roku prováděla městská policie kontroly na podávání alkoholu mladistvým, a to jak samostatně, tak ve spolupráci s Policií ČR.

| Rok | Řešeno celkem | Blokově | Domluvou | Postoupeno |
|------|---------------|---------|----------|------------|
| 2008 | 354 | 209 | 89 | 56 |
| 2009 | 512 | 161 | 125 | 226 |

| | 2008 | 2009 |
|--|------|------|
| Pachatelé přestupků proti veřejnému pořádku do 18 let | 43 | 39 |
| § 30 – ochrana před alkoholem a jinými toxikom., tabákový zákon | 6 | 6 |
| § 47 – přestupky proti veřejnému pořádku (rušení nočního klidu, znečištění veř. prostranství, skládky atd.) | 114 | 206 |
| § 49 – narušení občanského soužití | 14 | 37 |
| § 50 – přestupky proti majetku | 220 | 256 |
| § 21 – 45 ostatní | - | 7 |
| Pachatelé přestupků proti veřejnému pořádku do 18 let | 43 | 39 |
| § 30 – ochrana před alkoholem a jinými toxikom., tabákový zákon | 6 | 6 |
| § 47 – přestupky proti veřejnému pořádku (rušení nočního klidu, znečištění veřejného prostranství, skládky atd.) | 114 | 206 |

Přestupky - veřejný pořádek

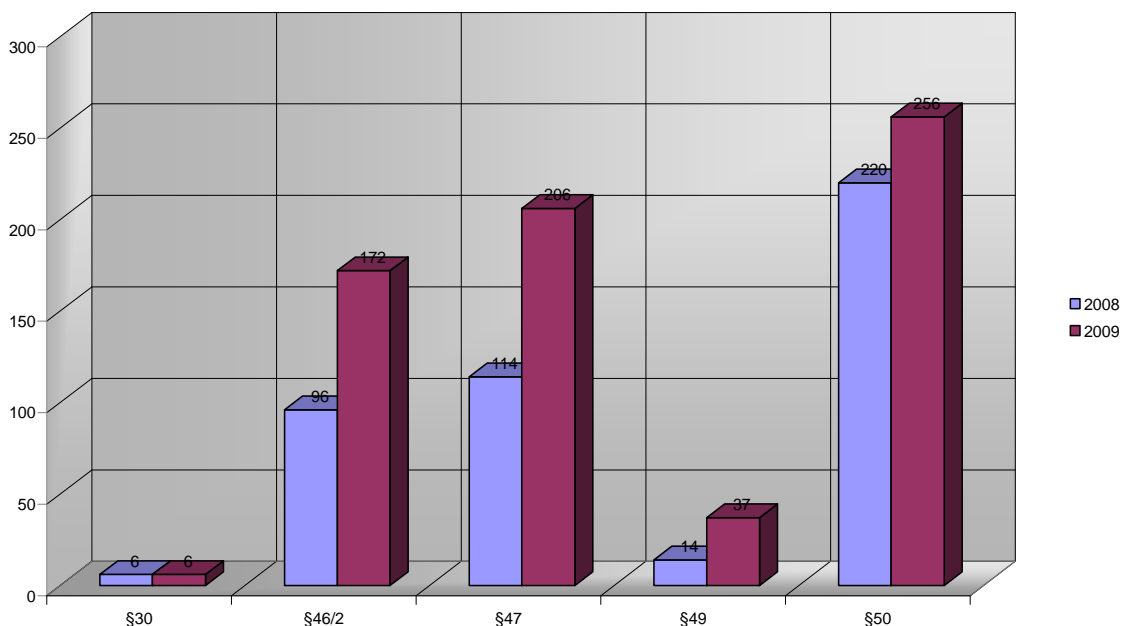

5. Přestupky proti vyhláškám města

| Rok | Řešeno celkem | Blokově | Domluvou | Postoupeno |
|------|---------------|---------|----------|------------|
| 2008 | 96 | 39 | 55 | 2 |
| 2009 | 172 | 64 | 108 | 16 |

| | 2008 | 2009 |
|---|------|------|
| 1/2008 Místní záležitosti veřejného pořádku | | |
| - pohyb psů | 40 | 115 |
| - konzumace alkoholu na veř. prostranství | 33 | 44 |
| 3/2004 Pálení rostlinných odpadů | 12 | 13 |

6. Ostatní činnosti

V roce 2009 bylo městskou policií zaevidováno 4 090 událostí.

| | 2008 | 2009 |
|---|------|------|
| Poskytnutí první pomoci občanům | 44 | 7 |
| Kontroly podávání alkoholu mladistvým | 20 | 54 |
| Doručení písemností | 235 | 158 |
| Nálezy | 151 | 135 |
| Otevření bytů na žádost občanů | 170 | 125 |
| Spolupráce s rychlou záchrannou službou | 108 | 35 |
| Spolupráce s hasiči | 69 | 29 |
| Asistence a pomoc při požárech | 14 | 13 |
| Přestupky zjištěné pomocí kamerového systému | 215 | 211 |
| Zjištěné závady a nedostatky (veřejné osvětlení, dopravní značky, tel. automaty, zeleň, komunikace, atd.) | 335 | 237 |

| | | |
|--|-----|-----|
| Výjezdy na signál pultu centralizované ochrany | 264 | 271 |
| Zjištěný počet vraků | 32 | 73 |
| Odchyt psů | - | 123 |
| Převoz osob na záchytku | - | 38 |

Při kontrolní činnosti strážníci označovali na pozemních komunikacích odstavená vozidla s podezřením na skutečnost, že se jedná o vrak, a následně je ve spolupráci s odborem životního prostředí řešili. V rámci výkonu služby strážníci našli nebo převzali od občanů velké množství nálezů, jež byly předány zpět majitelům nebo uloženy na odbor financí, který spravoval agendu ztrát a nálezů na MÚ v Kopřivnici.

Městská policie byla v několika případech jako první na místě dopravních nehod, kde řízením dopravy přispěla k obnovení bezpečnosti a plynulosti silničního provozu.

Městská policie také ve spolupráci s odborem majetku města asistuje exekucím, prováděným městem, jako ochrana soudního vykonavatele.

Další činností je doručování písemností do vlastních rukou. Strážníci na základě místní znalosti doručili velké množství těchto písemností, které nebylo možno doručit běžným způsobem.

Na městskou policii se často obraceli občané města (zaevidováno 2160 oznámení) s nejrůznějšími žádostmi o pomoc nebo o radu. Strážníci se v rámci svých zákonných povinností snažili občanům vyjít vstříc a v problémových situacích jim pomoc poskytnout.

Na práci jednotlivých strážníků zazněly z řad občanů jak pochvaly, tak i stížnosti. Při vyhodnocování této problematiky s místostarostou Mgr. Zdeňkem Krajčirem nebylo shledáno závažnější pochybení ze strany jednotlivých strážníků.

7. Ekonomická činnost městské policie

Městská policie na základě koncesní listiny provozuje pult centralizované ochrany od roku 1993. V roce 2009 bylo na pult centralizované ochrany napojeno 79 objektů. Z toho je 26 objektů města (ZŠ, MŠ, střediska sociálních služeb, KTK ...)

| | Rozpočet 2009 | Skutečnost 2009 |
|-------------------|---------------|-----------------|
| Náklady v tis. Kč | 441 | 433,1 |
| Výnosy v tis. Kč | 400 | 423,6 |

8. Spolupráce s Policií ČR

Spolupráce s Policií ČR je na velmi dobré úrovni. Dochází k pravidelným setkáním s vedením Policie ČR a s vedením města. Aktuální problémy a úkoly se řeší neprodleně. Jsou sestavovány společné hlídky městské policie a Policie ČR v rámci dopravně-bezpečnostních akcí a také preventivních akcí se zaměřením na požívání alkoholu mladistvými.

V roce 2009 bylo celkem 322 případů, při nichž spolupracovala městská policie s Policií ČR.

| | 2008 | 2009 |
|---|------|------|
| Zjištěno podezření ze spáchání trestného činu | 82 | 77 |
| Zajištěno pachatelů trestného činu | 30 | 10 |
| Zadrženo hledaných osob | 19 | 2 |
| Předvedené osoby na Policii ČR | 128 | 74 |

Na městskou policii jsou obecně kladeny stále větší nároky, upravují se pravomoci, přibývá administrativa, roste agresivita těch, kteří se dopouštějí protiprávního jednání, zvyšuje se počet bezdomovců a uživatelů omamných látek. Na druhou stranu zázemí v orgánech města, personální a materiální vybavení městské policie přispívá k zvládnutí hlavního poslání městské policie – a to je zajistit veřejný pořádek ve městě.

9. Psí útulek ve Vlčovicích

| | Rozpočet 2008 | Skutečnost 2008 | Rozpočet 2009 | Skutečnost 2009 |
|------------------|----------------------|------------------------|----------------------|------------------------|
| Příjmy v tis. Kč | 300 | 415 | 345 | 481,7 |
| Výdaje v tis. Kč | 420 | 368 | 450 | 444,3 |

| | 2008 | 2009 |
|--|------|------|
| Celkový počet umístěných psů | 321 | 304 |
| - Kopřivnice | 123 | 129 |
| - Nový Jičín | 77 | 74 |
| - Frenštát pod Radhoštěm | 31 | 29 |
| - Příbor | 11 | 11 |
| - Štramberk | 6 | 6 |
| - Trojanovice | 1 | 1 |
| - Havířov | 21 | 18 |
| - Kunín, Závěšice, Velké Albrechtice, Petřvald | 3 | 12 |

| Rok | Celkem | Původní majitel | Nový majitel | Hotel |
|------|--------|-----------------|-----------------|----------------|
| 2008 | 321 | 61 (10 050 Kč) | 165 (26 960 Kč) | 44 (19 990 Kč) |
| 2009 | 304 | 93 (16 900 Kč) | 103 (14 100 Kč) | 38 (22 800 Kč) |

Akce konané v Kopřivnici

| Datum | Akce |
|---------------------|--|
| 4. - 10. 2. 2009 | <p>Oficiální a kulturní delegace z partnerského města Congleton (Anglie) navštívila Kopřivnici. Oficiální delegace navštívila: dotřídovací linku, kompostárnu, psí útulek, DDM, ZUŠ Z.Buriana, krytý bazén, technické muzeum, ...</p> <p>Proběhla odborná jednání na téma:</p> <p>„Zdravý životní styl“ (úloha sportu ve zdravém životním stylu, volnočasové aktivity, výměnné návštěvy v oblasti kultury, sportu, školství).</p> <p>„Cestovní ruch“ (prezentace turistických atraktivit Kopřivnice, turistické destinace Lašská brána Beskyd a dalších atraktivit kraje, prezentace projektu Lašská brána Beskyd).</p> <p>„Posílení role veřejnosti“ (společenské zplnomocnění, veřejná projednávání, Dětské zastupitelstvo v Kopřivnici, dobrovolnictví v Congletonu,...).</p> <p>Seminář o „Bezpečnosti společenství“ (o partnerství v bezpečnosti společenství a tocích financování, systém prevence kriminality v ČR, jednání s recidivisty, veřejně prospěšné práce, strategie domácího násilí,...).</p> <p>Prezentace „Systému řízení cestovního ruchu v regionu“.</p> <p>Kulturní delegace - pěvecký soubor Simply Six vystoupil v programu Květinového plesu a Swingovém plesu.</p> |
| 10. - 16. 5. 2009 | <p>Žáci a jejich učitelé ze školy Matthes-Enderlein-Gymnasie z partnerského města Zwönitz (Německo) navštívili Kopřivnici.</p> <p>Jedná se o pokračující výměnu žáků mezi ZŠ Alšova v Kopřivnici a školu Matthes - Enderlein - Gymnasie ve Zwönitz.</p> <p>Žáci byli ubytováni v rodinách, byli přijati na MÚ starostou města, zúčastňovali se vyučování ve škole, měli společný kulturně poznávací program s žáky ze ZŠ Alšova (navštívili: Technické muzeum, Pustevny, Zbrašovské aragonitové jeskyně, Helfštýn, Skanzen v Rožnově pod Radhoštěm,...).</p> |
| 13. 6. 2009 | <p>Volejbalisté z partnerského města Myszków (Polsko) se zúčastnili „Mezinárodního volejbalového turnaje juniorů“ v Kopřivnici.</p> <p>Turnaje se celkem zúčastnilo 6 družstev. Družstvo z Myszkówa se umístilo na 3. místě, naše družstvo na 5. místě.</p> |
| 29. 7. - 4. 8. 2009 | <p>Soustředění folklórního souboru Jurajske Igraszki z partnerského města Myszków (Polsko) v Kopřivnici.</p> <p>Folklórní soubor Jurajske Igraszki (58 dětí + 10 dospělých) měl soustředění v Kopřivnici.</p> |
| 18. - 19. 9. 2009 | <p>Běžci z partnerského města Myszków (Polsko) se zúčastnili „7. ročníku Běhu rodným krajem Emila Zátopka“.</p> |
| 6. - 7. 11. 2009 | <p>Děti z partnerského města Myszków (Polsko) se zúčastnily „XIII. ročníku přehlídky tvorby handicapovaných dětí Motýlek 2009“ v Kopřivnici.</p> <p>Přehlídky se zúčastnily děti ze 2 škol z partnerského města Myszkówa. Děti z Myszkówa se této akce zúčastňují pravidelně.</p> |
| 5. - 8. 11. 2009 | <p>Handicapované ženy a jejich doprovod z partnerského města Trappes (Francie) se zúčastnily „XIII. ročníku přehlídky tvorby handicapovaných dětí Motýlek 2009“ v Kopřivnici.</p> <p>Této přehlídce se zúčastnili poprvé. Kromě účasti na přehlídce navštívili zařízení ZŠ a MŠ Motýlek, kde proběhlo jednání - výměna zkušeností v oblasti práce s handicapovanými osobami, navštívili Štramberský a zúčastnili se všech aktivit v rámci akce Motýlek. Proběhlo také jednání o dalších možnostech spolupráce mezi Trappes a Kopřivnicí (jeden z členů delegace byl členem družební komise v Trappes).</p> |
| Leden - prosinec | <p>Cizojazyčné konzultační středisko (rozšířené původní Francouzské kulturně informační středisko) pracuje pod KDK, p. o. - v rámci knihovny.</p> <p>Každý pátek od 15.30 - 17.30 hodin.</p> |

Akce konané v partnerských městech

| Datum | Akce |
|-------------------|--|
| 21. 5. 2009 | Děti ze ZŠ a MŠ Motýlek se zúčastnily „XV. Festiwalu Muzyczna Scena Integraci – Czestochowa 2009“ (Polsko) společně s dětmi z partnerského města Myszkówa. |
| 13. - 14. 6. 2009 | Běžci z Kopřivnice se zúčastnili XXV Biegu Pieciu Stawów im. Zdzisława Burdy v partnerském městě Myszków (Polsko). Běhu se zúčastnilo 5 běžců. Ve své kategorii se umístili na: 2., 6., 7., 7. a 5. místě (celkový počet účastníků byl 93). |
| 27. 6. 2009 | Družstvo SDH Lubina II se zúčastnilo soutěže v Háji u Turčianských Teplíc (Slovensko). Soutěže se zúčastnilo 11 družstev, naše družstvo se umístilo na 7. místě. Družební spolupráce mezi SDH Lubina II a hasičským sborem Háj u Turčianských Teplíc trvá od roku 1974. |
| 18. - 22. 6. 2009 | Městský dechový orchestr Kopřivnice s mažoretkami vystupoval na slavnostech v partnerském městě Trappes (Francie). |

LAŠSKÁ BRÁNA BESKYD

Lašská brána je turistická oblast tvořena spolupracujícími městy Kopřivnicí, Štramberkem, Příborem a obcí Hukvaldy. Dříve neformální spolupráce byla v roce 2009 již podruhé podpořena smlouvou o spolupráci pro daný rok, kterou schválili zastupitelé všech obcí. Smlouva upravuje podmínky spolupráce smluvních stran při rozvoji cestovního ruchu na území smluvních stran v rámci své samosprávné působnosti a při společném marketingu a propagaci této turistické destinace pod hlavičkou „Lašská brána Beskyd“.

V rámci spolupráce se uskutečnilo i několik akcí, např.:

- Marketingová akce – soutěž o Logo LBB – výstupem je nové logo zastřešující spolupráci,
- Marketingová akce – Kdo hledá, najde! Po stopách Lojzy Lacha II, aneb Hledání tajemství Lašské brány Beskyd – tajemná letní hra o ceny,
- Marketingová akce – Soutěž o nejlepší fotografie LBB.

V rámci spolupráce LBB se rovněž pracovalo na společné informační databázi pro informační centra se sdílením dat s webovými stránkami. Započata byla také příprava nového propagačního materiálu Tipy na výlety v Lašské bráně Beskyd.



