

# Ročenka města Kopřivnice



7<sup>2</sup> π<sup>β</sup> 1/2<sup>3</sup> %  
48<sup>5</sup> m<sup>2</sup>



2011

<b>ÚVOD</b> .....	<b>3</b>
<b>VOLENÉ ORGÁNY MĚSTA</b> .....	<b>4</b>
ZASTUPITELSTVO MĚSTA .....	4
RADA MĚSTA .....	6
<b>MĚSTSKÝ ÚŘAD KOPŘIVNICE</b> .....	<b>8</b>
<b>KRIZOVÉ ŘÍZENÍ</b> .....	<b>9</b>
BEZPEČNOSTNÍ RADA OBCE S ROZŠÍŘENOU PŮSOBNOSTÍ KOPŘIVNICE.....	9
KRIZOVÝ ŠTÁB OBCE S ROZŠÍŘENOU PŮSOBNOSTÍ KOPŘIVNICE .....	10
<b>POŽÁRNÍ OCHRANA</b> .....	<b>12</b>
ČINNOST JEDNOTKY SBORU DOBROVOLNÝCH HASIČŮ KOPŘIVNICE REALIZOVANÁ V ROCE 2011 .....	12
ČINNOST JEDNOTEK SBORŮ DOBROVOLNÝCH HASIČŮ LUBINA I., LUBINA II., VLČOVICE A MNIŠÍ .....	14
<b>STRATEGICKÉ PLÁNOVÁNÍ, PŘÍPRAVA A REALIZACE ROZVOJOVÝCH PROJEKTŮ</b> .....	<b>16</b>
<b>PROJEKT ZDRAVÉ MĚSTO A MÍSTNÍ AGENDA 21</b> .....	<b>19</b>
<b>SPRÁVNÍ AGENDY</b> .....	<b>21</b>
VŠEOBECNÉ ÚDAJE O OBYVATELSTVU K 31.12.2011 .....	21
VÝKON STÁTNÍ SPRÁVY NA ÚSEKU OBČANSKÝCH PRŮKAZŮ, CESTOVNÍCH DOKLADŮ A EVIDENCE OBYVATEL .....	24
VÝKON STÁTNÍ SPRÁVY NA ÚSEKU VIDIMACE A LEGALIZACE, PRACOVNÍŠTĚ CZECH POINT .....	24
VÝKON STÁTNÍ SPRÁVY NA ÚSEKU MATRIK A STÁTNÍHO OBČANSTVÍ.....	25
VÝKON STÁTNÍ SPRÁVY NA ÚSEKU REGISTRU ŘIDIČŮ .....	25
<b>OBECNÍ ŽIVNOSTENSKÝ ÚŘAD</b> .....	<b>27</b>
POČTY PODNIKATELŮ VE SPRÁVNÍM OBLASTI OŽÚ KOPŘIVNICE K 31.12.2011.....	27
ÚDAJE ZE ŽIVNOSTENSKÉHO REJSTŘÍKU KE DNI 31.12.2011 .....	28
<b>DOPRAVNÍ AGENDY</b> .....	<b>30</b>
REGISTR SILNIČNÍCH VOZIDEL .....	30
AUTOŠKOLY - ZKUŠEBNÍ KOMISAŘI.....	31
TAXISLUŽBA .....	33
STANICE MĚŘENÍ EMISÍ .....	33
PŘÍJMY .....	33
<b>MONITORING PŘESTUPKŮ</b> .....	<b>34</b>
DALŠÍ ČINNOSTI V SOUVISLOSTI S VÝKONEM PŘENESENÉ PŮSOBNOSTI VE VĚCECH PŘESTUPKŮ.....	35
ROZHODNUTÍ MĚSTSKÉHO ÚŘADU KOPŘIVNICE, ODBORU SPRÁVNÍCH ČINNOSTÍ, V PŘENESENÉ PŮSOBNOSTI .....	37
<b>HOSPODAŘENÍ MĚSTA</b> .....	<b>38</b>
PLNĚNÍ PŘÍJMŮ (ZDROJŮ) A VÝDAJŮ (PLATEB, REZERV) ROZPOČTU .....	38
OBLAST VÝNOSŮ A NÁKLADŮ HOSPODÁŘSKÉ ČINNOSTI MĚSTA .....	49
<b>MONITORING STÍŽNOSTÍ A PETICÍ</b> .....	<b>50</b>
<b>SOCIÁLNÍ VĚCI A ZDRAVOTNICTVÍ</b> .....	<b>51</b>
VÝKON STÁTNÍ SPRÁVY (PRO SPRÁVNÍ OBLAST OBCE S ROZŠÍŘENOU PŮSOBNOSTÍ).....	51
VÝKON SAMOSPRÁVNÝCH ČINNOSTÍ NA ÚSEKU SOCIÁLNÍCH VĚCÍ .....	56
TERÉNNÍ SOCIÁLNÍ PRÁCE.....	58
SOCIÁLNÍ PREVENCE .....	59
DOTACE ZA ROK 2011 OSV .....	61
DALŠÍ ZAŘÍZENÍ SOCIÁLNÍCH SLUŽEB NA ÚZEMÍ MĚSTA KOPŘIVNICE .....	64
NESTÁTNÍ ZAŘÍZENÍ SOCIÁLNÍCH SLUŽEB VE MĚSTĚ.....	65

<b>ŽIVOTNÍ PROSTŘEDÍ .....</b>	<b>67</b>
PODÍL VEŘEJNOSTI NA ROZHODOVÁNÍ O ŽIVOTNÍM PROSTŘEDÍ.....	67
INFORMAČNĚ OSVĚTOVÝ SYSTÉM O ŽIVOTNÍM PROSTŘEDÍ V KOPŘIVNICI .....	67
OVZDUŠÍ.....	67
ODPADY.....	68
VODNÍ HOSPODÁŘSTVÍ A OCHRANA VOD .....	71
ZEMĚDĚLSKÝ PŮDNÍ FOND .....	73
ROSTLINOLÉKAŘSKÁ PÉČE.....	73
LESNÍ HOSPODÁŘSTVÍ.....	74
MYSLIVOST .....	75
OCHRANA PŘÍRODY A KRAJINY .....	76
VEŘEJNÁ ZELEŇ .....	77
PŘESTUPKY – VEŘEJNÝ POŘÁDEK .....	82
PROJEKTY.....	82
<b>ŠKOLSTVÍ .....</b>	<b>84</b>
MATEŘSKÉ ŠKOLY .....	84
ZÁKLADNÍ ŠKOLY .....	86
STŘEDNÍ ŠKOLSTVÍ .....	89
OSTATNÍ ŠKOLSKÁ ZAŘÍZENÍ.....	90
OBČANSKÁ SDRUŽENÍ ZABÝVAJÍCÍ SE MIMOŠKOLNÍ ČINNOSTÍ DĚTÍ A MLÁDEŽE .....	91
MATEŘSKÉ A ZÁKLADNÍ ŠKOLY VE SPÁDOVÉM OBLASTI MĚSTA KOPŘIVNICE JAKO Pověřené obce třetího stupně.....	92
<b>KULTURA .....</b>	<b>93</b>
KULTURNÍ, SPOLEČENSKÉ A VZPOMÍNKOVÉ AKCE (POŘÁDANÉ MĚSTEM KOPŘIVNICÍ).....	93
ORGANIZACE VYKONÁVAJÍCÍ ČINNOST V KULTURNÍM DOMĚ .....	93
OSTATNÍ KULTURNÍ ZAŘÍZENÍ.....	96
<b>SPORT .....</b>	<b>103</b>
<b>STAVEBNÍ ÚŘAD .....</b>	<b>109</b>
ODDĚLENÍ PAMÁTKOVÉ PÉČE .....	111
SILNIČNÍ SPRÁVNÍ ÚŘAD .....	111
SPECIÁLNÍ STAVEBNÍ ÚŘAD .....	111
<b>MAJETEK MĚSTA.....</b>	<b>112</b>
BYTOVÁ SPRÁVA .....	112
SPRÁVA BUDOV .....	113
<b>MĚSTSKÁ POLICIE KOPŘIVNICE .....</b>	<b>114</b>
OBLAST PERSONÁLNÍ PRÁCE A VZDĚLÁVÁNÍ.....	114
DOPRAVNÍ PŘESTUPKY 2009/2010/2011 .....	116
PŘESTUPKY – VEŘEJNÝ POŘÁDEK.....	116
PSÍ ÚTULEK VE VLČOVICÍCH .....	120
<b>AKCE V RÁMCI MEZINÁRODNÍCH VZTAHŮ .....</b>	<b>121</b>
AKCE KONANÉ V KOPŘIVNICI.....	121
AKCE KONANÉ V PARTNERSKÝCH MĚSTECH.....	121
<b>LAŠSKÁ BRÁNA BESKYD .....</b>	<b>122</b>

## ÚVOD

Dámy a pánové,

rok 2011 byl dalším rokem naplňování strategických záměrů města. Tento fakt se projevil v přípravě a realizaci mnoha důležitých investičních i neinvestičních akcí, včetně zajištění potřebných finančních prostředků. To se podařilo v míře vrchovaté a díky tomu se Kopřivnice stala v rámci kraje šampiónem. Chci moc poděkovat všem, kteří jakoukoliv měrou přispěli a pomohli našemu městu k realizaci tolik potřebných a očekávaných změn k lepšímu.

Ing. Josef Jalůvka  
starosta města

# VOLENÉ ORGÁNY MĚSTA

## Zastupitelstvo města

Nejvyšší samosprávný orgán města zvolený ve volbách na podzim roku 2010 je v počtu 21 členů. Zastupitelstvo pracovalo na úkolech, které vycházely z plánu činností na rok 2011 (podle zákona o obcích), a na úkolech, které vyplynuly z potřeb města.

V roce 2011 se uskutečnilo celkem **5 zasedání ZM a 5 pracovních seminářů ZM**, na nichž se zúčastňovalo zastupitelstvo v tomto složení:

Příjmení a jméno	Navrhující strana Politická příslušnost	Účast na zasedáních ZM / seminářích ZM
Zdeněk BABINEC, Mgr.	ODS	5/4
Tomáš HOF, Mgr.	ČSSD	5/5
Tomáš HRNČÁREK	ČSSD	5/2
Radim HYVNAR, Ing.	KSČM, bezpartijní	5/5
Josef JALŮVKA, Ing.	ODS	4/4
Dagmar JANČÁLKOVÁ, Mgr.	ODS	5/4
Alois JANEK (do 15.8.2011)	KDU-ČSL	3/3
Milan KAPICA	KSČM	5/4
Miroslav KOPEČNÝ, Ing.	ODS	5/5
Michaela KOPŘIVOVÁ, Mgr. (od 16.8.2011)	KDU-ČSL	2/2
Dušan KROMPOLC, Mgr.	ČSSD	5/4
Karel KUBOŠ, RSDr.	KSČM	5/4
Robert LAKOMÝ, MVDr.	SNK, bezpartijní	5/0
Jiří NOVÁK, Bc.	TOP09, bezpartijní	5/3
Zdeněk POLÁŠEK, Ing. (do 4.2.2011)	ČSSD	0/0
Luděk POLÁŠEK, Ing. (od 5.2.2011)	ČSSD	3/4
Lumír POSPĚCH, Mgr.	ŠANCE 2010, bezpartijní	5/4
Dagmar RYSOVÁ, Bc.	SNK, bezpartijní	5/5
Marie STREITOVÁ	ODS	5/4
Ladislav STEHLÍK, Ing.	ČSSD	5/5
Jaroslav ŠULA, Ing. (od 22.9.2011)	KDU-ČSL	5/4
Xenie ŠUSTALOVÁ, Mgr.	ODS	5/5
Ivan TELAŘÍK	NEZÁVISLÍ, bezpartijní	5/5

### Poznámka:

ČSSD	Česká strana sociálně demokratická
KDU-ČSL	Křesťanská a demokratická unie – Československá strana lidová
KSČM	Komunistická strana Čech a Moravy
ODS	Občanská demokratická strana
SNK	Sdružení nezávislých Kopřivnice
US-DEU	Unie svobody – Demokratická unie

## Nejdůležitější rozhodnutí zastupitelstva města v roce 2011

### Vydání obecně závazné vyhlášky města Kopřivnice

- obecně závazná vyhláška města Kopřivnice č. 1/2011 O stanovení školských obvodů základních škol zřízených městem Kopřivnice
- obecně závazná vyhláška města Kopřivnice č. 2/2011 O stanovení míst a času, ve kterém mohou být provozovány sázkové hry pomocí technických zařízení
- obecně závazná vyhláška města Kopřivnice č. 3/2011 O místním poplatku za provoz systému shromažďování, sběru, přepravy, třídění, využívání a odstraňování komunálních odpadů
- obecně závazná vyhláška města Kopřivnice č. 4/2011 O místním poplatku ze psů
- obecně závazná vyhláška města Kopřivnice č. 5/2011 O místním poplatku za provozovaný výherní hrací přístroj, koncový interaktivní videoloterní terminál a herní místo lokálního herního systému

### Finanční a majetková rozhodnutí, ostatní ...

schválení:

- Akčního plánu rozvoje města Kopřivnice pro období 2011–2012,
- rozpočtových opatření k rozpočtu města Kopřivnice na rok 2011,
- Závěrečného účtu města Kopřivnice za rok 2010,
- prodeje a výkupu pozemků,
- dohod o přistoupení k závazku,
- poskytnutí dotací např.:
  - Obecně prospěšné společnosti RENARKON,
  - Obecně prospěšné společnosti SALUS,
  - Charitě Kopřivnice,
  - Občanskému sdružení Centrum pro zdravotně postižené Moravskoslezského kraje,
  - Regionálnímu muzeu v Kopřivnici, o. p. s.,
  - Pěveckému sdružení Kopřivnice,
  - Sdružení přátel. Městského dechového orchestru Kopřivnice,
  - ASK Tatra Kopřivnice,
  - FBC Vikings Kopřivnice,
  - Klubu volejbalu Tatra Kopřivnice,
  - Figure Skating Club Kopřivnice,
  - Klubu házené Kopřivnice,
  - FC Vlčovice – Mniší,
  - Městský dechový orchestr Kopřivnice,
  - ZŠ dr. Milady Horákové Kopřivnice,
  - FC Kopřivnice,
  - Hockey Clubu Kopřivnice,
  - Tělovýchovné jednotě Spartak Lubina,
  - Tenisovému klubu Kopřivnice,
  - Sportovní klub Kopřivnice,
  - Pedagogicko-psychologické poradně Nový Jičín, p. o.,
  - Domu dětí a mládeže Kopřivnice,
  - na opravu některých společných částí domů města Kopřivnice
  - a další
- a jiné

vzetí na vědomí:

- zprávy o činnosti Finančního, Kontrolního a Školského výboru ZM Kopřivnice,
- průběžnou zprávu o projektu „Plánování rozvoje sociálních služeb v Kopřivnici na období 2013–2016 – II. plánovací období“

## Rada města

Jako 7členný výkonný orgán města působila v roce 2011 v tomto složení:

<b>Starosta města:</b>	Ing. Josef Jalůvka
<b>Místostarostové:</b>	Ing. Miroslav Kopečný Bc. Dagmar Rysová Alois Janek (do 15.8.2011) Ing. Jaroslav Šula (od 22.9.2011)
<b>Členové:</b>	Mgr. Dagmar Jančálková Mgr. Lumír Pospěch Mgr. Michaela Kopřivová (od 22.9.2011)

Jednání rady se pravidelně zúčastňoval **tajemník** městského úřadu Ing. Josef Jiřík.

### Uspořádání – působnost

Dlouhodobě uvolnění členové zastupitelstva města plnili úkoly v těchto stanovených oblastech:

#### **Působnost starosty Ing. Josefa Jalůvky:**

- a) Strategické plánování, územní plánování a rozvoj, rozvoj podnikání, investice,
- b) Doprava,
- c) Koordinace investičních akcí v regionu,
- d) Evropské záležitosti, mezinárodní vztahy,
- e) Vnější vztahy, komunikující msto,
- f) Marketing, cestovní ruch, muzejnictví.

#### **Působnost 1. místostarosty Ing. Miroslava Kopečného:**

- a) Rozpočet a finance,
- b) Školství,
- c) Sport,
- d) Energetika, tepelné hospodářství,
- e) Záležitosti místní části Mniší.

#### **Působnost 2. místostarostky Bc. Dagmar Rysové:**

- a) Sociální věci, zdravotnictví a prevence kriminality,
- b) Bytové hospodářství,
- c) Kultura,
- d) Životní prostředí,
- e) Zdravé město a místní Agenda 21
- f) Záležitosti místní části Vlčovice.

#### **Působnost 3. místostarosty Aloise Janka do 15.8.2011, od 22.9.2012 Ing. Jaroslava Šuly:**

- a) Správa komunálního majetku,
- b) Místní záležitosti veřejného pořádku – (městská policie),
- c) Komunální služby – (Slumeko, s. r. o. – mandátní smlouva),
- d) Vodovody a kanalizace, odkanalizování místních částí,
- e) Záležitosti místní části Lubina.

**Tajemník MÚ - Ing. Josef Jiřík**

řídí a kontroluje činnost všech odborů, oddělení městského úřadu.

Rada města jednala podle plánu činnosti, řešila úkoly, které jí ukládá zákon o obcích a další úkoly vyplývající z potřeb města.

V roce 2011 se uskutečnilo celkem **24** schůzí Rady města Kopřivnice.

Rada města spolupracovala s těmito výbory a komisemi:

<b>Výbory zastupitelstva města</b>	<b>Předseda</b>
Finanční	RSDr. Karel Kuboš
Kontrolní	Mgr. Tomáš Hof
<b>Komise rady města</b>	<b>Předseda</b>
Pro mezinárodní vztahy	Mgr. Jarmila Filipová
Školská	Mgr. Jan Mužík
Sportovní	Miroslav Bartoň
Pro prevenci kriminality a protidrogovou prevenci	Pavel Obrátil
Pro Projekt Zdravé město a Místní Agenda 21	Bc. Dagmar Rysová
Rada Kabelové televize	Oldřich Rys
<b>Komise místních částí</b>	<b>Předseda</b>
Vlčovice	Ing. Radim Hyvnar
Lubina	Ondřej Raška
Mniší	Ing. Jan Jalůvka

## MĚSTSKÝ ÚŘAD KOPŘIVNICE

**Adresa:** Město Kopřivnice, Štefánikova 1163/12, 742 21 Kopřivnice

**IČ** 00298077

**DIČ** CZ00298077

**Datová schránka** 42bb7zg

**Bankovní spojení:** Česká spořitelna, a. s., pobočka Kopřivnice

**Číslo účtu:** 1767241349/0800

**Telefon:** 556 879 411

**Fax:** 556 812 758

**Email:** [posta@koprivnice.cz](mailto:posta@koprivnice.cz)

**Internetové stránky:** [www.koprivnice.cz](http://www.koprivnice.cz)

### **Organizační uspořádání městského úřadu platné od 1.1.2010:**

- MANAŽER KVALITY
- INTERNÍ AUDITOR
- KRIZOVÝ KOORDINÁTOR
- ODDĚLENÍ KONTROLY
- ODDĚLENÍ PERSONÁLNÍ
- ODDĚLENÍ VNITŘNÍ SPRÁVY
- ODDĚLENÍ SOUKROMOPRÁVNÍ
- ODDĚLENÍ VNĚJŠÍCH VZTAHŮ
- ODDĚLENÍ ŠKOLSTVÍ, KULTURY A CESTOVNÍHO RUCHU
- ODBOR SPRÁVNÍCH ČINNOSTÍ
- ODBOR ŽIVOTNÍHO PROSTŘEDÍ
- ODBOR SOCIÁLNÍCH VĚCÍ A ZDRAVOTNICTVÍ
- ODBOR STAVEBNÍHO ŘÁDU, ÚZEMNÍHO PLÁNOVÁNÍ A PAMÁTKOVÉ PÉČE
- ODBOR FINANČÍ
- ODBOR ROZVOJE MĚSTA
- ODBOR MAJETKU MĚSTA
- ODDĚLENÍ INFORMATIKY

# KRIZOVÉ ŘÍZENÍ

## Bezpečnostní rada obce s rozšířenou působností Kopřivnice

Bezpečnostní rada obce s rozšířenou působností Kopřivnice (dále jen bezpečnostní rada) byla zřízena starostou města jako **poradní orgán** pro přípravu na krizové situace v souladu se zákonem č. 240/2000 Sb., O krizovém řízení a změně některých zákonů (krizový zákon). Pravidelné jednání bezpečnostní rady se uskutečňuje alespoň dvakrát v roce (17. června, 8. prosince).

### Složení bezpečnostní rady:

Titul, jméno a příjmení			Funkční zařazení	Funkce v bezpečnostní radě
Ing.	Josef	Jalůvka	starosta	předseda
Ing.	Miroslav	Kopečný	místostarosta	člen
	Alois	Janek	místostarosta	člen (do 15.8.)
Ing.	Jaroslav	Šula	místostarosta	člen (od 22.9.)
Ing.	Josef	Jiřík	tajemník MÚ Kopřivnice	člen
mjr. Ing.	Tomáš	Melčák	velitel JSDH Kopřivnice	člen
plk. Ing.	Tomáš	Klos	ředitel HZS MSK, ú. o., Nový Jičín	člen
npor. Bc.	Ivan	Pilát	vedoucí Obvodního oddělení PČR Kopřivnice	člen
Bc.	Dušan	Bartošák	krizový koordinátor	tajemník

### Bezpečnostní rada obce s rozšířenou působností projednává a posuzuje:

- přehled možných zdrojů rizik a analýzu ohrožení,
- krizový plán obce s rozšířenou působností,
- vnější havarijní plán, pokud je schvalován starostou obce s rozšířenou působností,
- finanční zabezpečení připravenosti obce s rozšířenou působností na mimořádné události nebo krizové situace a jejich řešení ve správním obvodu obce s rozšířenou působností,
- závěrečnou zprávu o hodnocení krizové situace v rámci správního obvodu obce s rozšířenou působností,
- stav připravenosti složek integrovaného záchranného systému dislokovaných ve správním obvodu obce s rozšířenou působností,
- způsob seznámení obcí, právnických a fyzických osob s charakterem možného ohrožení ve správním obvodu obce s rozšířenou působností, s připravenými krizovými opatřeními a se způsobem jejich provedení,
- další dokumenty a záležitosti související s připraveností správního obvodu obce s rozšířenou působností na krizové situace a jejich řešení.

## Krizový štáb obce s rozšířenou působností Kopřivnice

K řešení krizových situací zřizuje starosta města Kopřivnice, jako svůj **pracovní orgán**, Krizový štáb obce s rozšířenou působností Kopřivnice (dále jen krizový štáb).

### Krizový štáb obce s rozšířenou působností Kopřivnice svolává starosta v případě, že:

- je vyhlášen krizový stav pro celé území státu nebo pro jeho část patřící do působnosti orgánu krizového řízení,
- je vyhlášen stav nebezpečí pro celé území patřící do působnosti orgánu krizového řízení nebo pro jeho část,
- jej použije ke koordinaci záchranných a likvidačních prací,
- je k tomu vyzván Ministerstvem vnitra při ústřední koordinaci záchranných a likvidačních prací,
- jde o úkol prováděný při cvičení orgánů krizového řízení nebo cvičení složek integrovaného záchranného systému, nebo
- je tento postup nezbytný pro řešení mimořádné události a není splněna některá z podmínek uvedených výše.

Krizový štáb projednává možnost řešení krizové situace a navrhuje opatření starostovi obce s rozšířenou působností, a to zejména na základě podkladů členů bezpečnostní rady obce s rozšířenou působností a stálé pracovní skupiny krizového štábu obce s rozšířenou působností.

### Složení krizového štábu:

- členové Bezpečnostní rady obce s rozšířenou působností Kopřivnice,
- členové stálé pracovní skupiny krizového štábu.

### Členy stálé pracovní skupiny krizového štábu jsou:

- tajemník krizového štábu (tajemník příslušné bezpečnostní rady),
- pracovníci zařazení do městského úřadu,
- zástupci složek integrovaného záchranného systému a odborníci s ohledem na druh řešené mimořádné události nebo krizové situace.

### Stálá pracovní skupina se člení na tyto odborné skupiny:

- analýzy, nasazení sil a prostředků, součinnosti a komunikace (sekretariát),
- týlového zabezpečení a ochrany obyvatelstva.

Předseda krizového štábu (starosta) rozhodne podle druhu krizové situace nebo mimořádné události o uvedení pracovní skupiny, nebo její části, do pohotovosti a o povolání výše uvedených osob.

Stálá pracovní skupina při řešení krizové situace nebo při koordinaci záchranných a likvidačních prací jedná nepřetržitě a připravuje podklady pro jednání krizového štábu, jehož je součástí.

## Organizace krizového řízení

Město Kopřivnice, včetně jeho správního obvodu, je organizačním celkem správního obvodu kraje, a proto také krizové řízení ve správním obvodu obce s rozšířenou působností je subsystémem krizového řízení ve správním obvodu kraje.

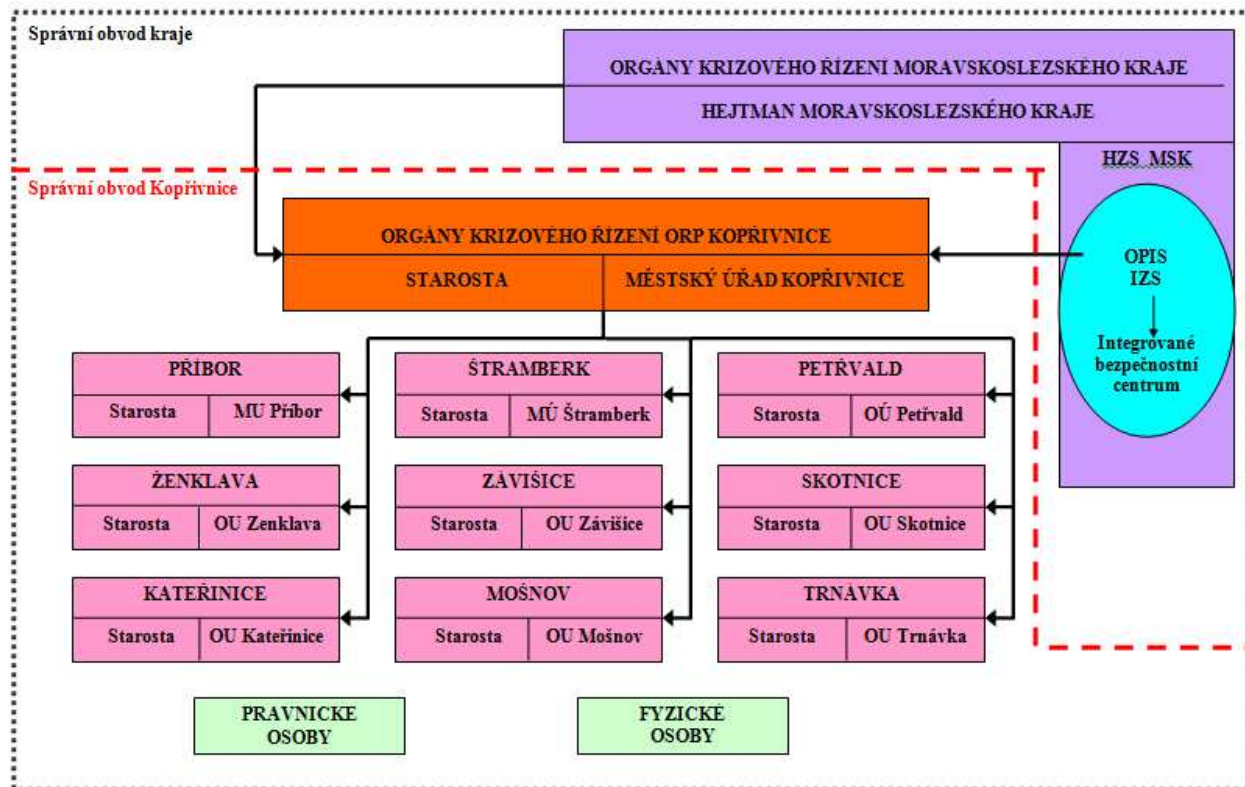

## POŽÁRNÍ OCHRANA

Město Kopřivnice v souladu se zákonem č. 133/1985 Sb., o požární ochraně, ve znění pozdějších předpisů a nařízením Moravskoslezského kraje č. 6/2002, kterým se stanoví podmínky k zabezpečení plošného pokrytí území Moravskoslezského kraje jednotkami požární ochrany, ve znění pozdějších předpisů, zřizuje tyto jednotky:

	Počet členů	Velitel jednotky, kontakt
Jednotka Sboru dobrovolných hasičů Kopřivnice	20	Ing. Tomáš Melčák, 724 178 433
Jednotka Sboru dobrovolných hasičů Lubina I	16	Jaromír Prašivka, 602 579 585
Jednotka Sboru dobrovolných hasičů Lubina II	14	Jaromír Durček, 603 894 874
Jednotka Sboru dobrovolných hasičů Vlčovice	17	Vlastimil Mrkva, 737 158 559
Jednotka Sboru dobrovolných hasičů Mniší	22	Svatopluk Holub, 736 686 263

### Obec v samostatné působnosti na úseku požární ochrany zejména:

- zřizuje jednotku dobrovolných hasičů obce, která provádí hašení požárů a záchranné práce při živelních pohromách a jiných mimořádných událostech a plní další úkoly podle zvláštního právního předpisu ve svém územním obvodu,
- udržuje akceschopnost jednotky sboru dobrovolných hasičů,
- zabezpečuje odbornou přípravu jednotky sboru dobrovolných hasičů obce,
- zabezpečuje materiální a finanční potřeby jednotky sboru dobrovolných hasičů a požární ochrany,
- zajišťuje péči o členy jednotky sboru dobrovolných hasičů obce, jakož i péči o zaměstnance zařazené v jednotkách hasičských záchranných sborů podniků, členy jiných jednotek sborů dobrovolných hasičů obce nebo podniků, jestliže zasahují za ztížených podmínek nebo u déle trávícího zásahu na území obce,
- poskytuje náhradu ušlého výdělku členu jednotky sboru dobrovolných hasičů obce, který se ve své pracovní době zúčastní zásahu při požáru nebo jiných záchranných prací při živelních pohromách nebo jiných mimořádných událostech nebo nařízeného cvičení anebo nařízené odborné přípravy,
- zabezpečuje a hradí pro členy jednotky sboru dobrovolných hasičů obce preventivní zdravotní prohlídky,
- zabezpečuje výstavbu a údržbu objektů požární ochrany a požárně bezpečnostních zařízení, zejména pro potřeby svého územního obvodu,
- zpracovává stanovenou dokumentaci požární ochrany,
- zabezpečuje zdroje vody pro hašení požárů a jejich trvalou použitelnost,
- umožňuje dislokaci jednotek hasičského záchranného sboru v katastrálním území obce podle nařízení kraje a přispívá na provoz a vybavení těchto jednotek,
- organizuje preventivně výchovnou činnost,
- obecně závaznou vyhláškou:
  - vydává požární řád obce – vydán jako obecně závazná vyhláška města č. 2/2002,
  - stanoví podmínky pro zabezpečení požární ochrany při akcích, kterých se zúčastní větší počet osob – stanoveny v obecně závazné vyhlášce města č. 1/2005.

### Činnost jednotky sboru dobrovolných hasičů Kopřivnice realizovaná v roce 2011

#### Zásahová činnost:

V roce 2011 vyjela jednotka ke 206 událostem, kromě 38 požárů vyjeli hasiči ke 132 technickým pomocem, 18 dopravním nehodám, 3 únikům nebezpečných látek, 12x k záchrane osob a zvířat a 3 události byly kvalifikovány jako planý poplach. V roce 2011 byla zajišťována pohotovost k výjezdu v počtu čtyř členů jednotky nepřetržitě po dobu 24 hodin denně.

27 výjezdů činilo navýšení počtu výjezdů vzhledem ke 179 výjezdům v roce 2010. V souladu s nařízením Moravskoslezského kraje č. 6/2002, kterým se stanoví podmínky k zabezpečení plošného pokrytí území Moravskoslezského kraje jednotkami požární ochrany, ve znění pozdějších předpisů, je jednotka rovněž zařazena v systému jednotek určených k zásahům u dopravních nehod.

## Celkový počet zásahů: 206

Rozdělení podle druhu událostí:

- požár: 38
- technická pomoc: 132
- dopravní nehoda: 18
- úniky nebezpečných látek: 3
- záchrana osob a zvířat: 12
- planý poplach: 3



## Vybavení jednotky technickými a zásahovými prostředky

V rámci zásahové činnosti jednotky využívá řadu technických prostředků, mezi něž patří:

- hydraulické vyprošťovací zařízení Holmatro, jehož příslušenstvím je otevírač dveří,
- lanový naviják RAMSEY RE,
- elektrocentrála GEKO,
- přetlakový ventilátor RAMFAN,
- 2 kusy plovoucích čerpadel,
- 2 kusy kalových čerpadel,
- 2 kusy motorových řetězových pil.

Členové jednotky jsou vybaveni ochrannými prostředky:

- 6 kusy dýchacích přístrojů Dräger.

Každý člen jednotky má k dispozici:

- zásahový komplet zn. Fireman nebo Tiger,
- zásahovou přilbu Gallet,
- zásahovou obuv, rukavice, kuklu,
- svítilnu.

V roce 2011 zůstalo vybavení mobilní technikou nezměněno, kopřivnická jednotka při své činnosti využívá: cisterny CAS 24 T815, CAS 32 T148, vozidlo MB Vito, nákladní přívěs valníkovaný s plachtou.

## Odborná způsobilost členů jednotky, odborná příprava

Osm členů disponuje odbornou způsobilostí na funkci velitel, funkci strojníka s předepsanou odbornou způsobilostí vykonává 10 členů, 2 členové jsou vyškolenými technikami jednotky, odbornou přípravu pro obsluhu motorových pil v r. 2011 absolvovali další 2 členové jednotky, konečný počet absolventů této odborné přípravy je 12 členů. V neposlední řadě patří k výčtu odborností také konstatování, že výjezdovou činnost jednotky, mimo ostatních členů, vykonává 8 profesionálních hasičů a 1 zaměstnanec Územního střediska záchranné služby MSK.

Technické vybavení jednotky přináší zvyšující se nároky na odbornou přípravu všech členů. Velitelé družstev, strojníci absolvovali každoroční kurzy k udržení odborné způsobilosti, obdobně jako další absolventi specializovaných kurzů. Z důvodu předurčení jednotky kopřivnických dobrovolných hasičů, podle aktualizovaného plošného pokrytí, k zásahům u dopravních nehod, prošli členové odbornou přípravou zaměřenou především na vyprošťování osob z havarovaných vozidel a poskytování předlékařské první pomoci. Z obvyklých každoročních témat provedli např. nácvik zásahů ve výškových budovách v budově radnice a výcvik uskutečněný na Větrkovické přehradě v letním období, ale i na zledovatělém povrchu. Taktické cvičení proběhlo v roce 2011 v Základní škole a Mateřské škole Motýlek ve spolupráci s jednotkou Hasičského záchranného sboru MSK, územní odbor Nový Jičín.

## Požární sport

Požární sport patří neoddelitelně k odborné přípravě členů jednotky. Soutěžní družstvo hasičů Kopřivnice se obdobně jako v předchozích letech zúčastnilo mnoha soutěží v požárním sportu, včetně soutěží „Toughest Firefighter Alive“ (nejtvrdší hasič přežije). Třetí ročník Rallye Albrechtice – soutěže dobrovolných jednotek v záchrannářských disciplínách – přinesl úspěch v podobě druhého místa.

## Nejmladší generace hasičů

Členové jednotky pracují s kroužkem mladých hasičů, kterým předávají své zkušenosti v rámci pravidelných schůzek v hasičské zbrojnici, zaměřují se na nácvik disciplín požárního sportu.

Družstva mladších i starších žáků z Kopřivnice se zúčastnila soutěže o pohár Okresní rady mládeže Okresního sdružení hasičů ČMS, soutěž přinesla pro mladší žáky 9. místo, starší žáci skončili na 6. místě. Obě družstva se zúčastnila dvaceti pohárových soutěží, přičemž starší žáci byli zapojeni rovněž v lize Floriánek Cup, kde v celkovém hodnocení obsadili 9. místo.

Mladí hasiči nejen soutěžili, ale jejich kolektiv prožil tradiční víkendový pobyt na Kletné v rámci soustředění před soutěžní sezónou a letos poprvé vyjeli na výměnný pobyt ke kolegům ze sboru dobrovolných hasičů do Prahy Kunratic.

## Činnost jednotek sborů dobrovolných hasičů Lubina I., Lubina II., Vlčovice a Mniší

Činnost jednotek místních částí probíhá v obdobném rámci s výjimkou zabezpečování pohotovostí, které tyto jednotky nezajišťují.

Členové jednotek jsou vybaveni zásahovými prostředky (zásahovými obleky, obuví, přilbami, rukavicemi a pláštěmi proti dešti) pro minimálně devět členů každé jednotky, což odpovídá základnímu početnímu stavu členů jednotky v souladu s vyhláškou 247/2001 Sb., o organizaci a činnosti jednotek požární ochrany.

Jednotky SDH Lubina I., Lubina II., Vlčovice a Mniší jsou nyní rovněž vybaveny radiostanicemi.

V roce 2011 byla z navýšeného rozpočtu jednotky Sboru dobrovolných hasičů Vlčovice financována rozsáhlá oprava dopravního požárního automobilu AVIA.

Významnou kapitolou událostí roku 2011 se staly oslavy 110 let založení Sboru dobrovolných hasičů Mniší. Započaly mši v místní kapli, poté pokračovaly slavnostní schůzky, které se zúčastnilo 114 osob včetně mladých hasičů, členů místního i okolních sborů, zástupců města, okresního sdružení hasičů a dalších hostů. Hosté byli seznámeni s historií a současným děním ve sboru, členům byly předány věrnostní stužky dle doby aktivní působnosti v hasičstvu. Dále byli nejaktivnější členové odměněni medailemi a čestnými uznáními. Následovala ukáзка požárního útoku mladších a starších žáků a posléze pohárová soutěž „O pohár SDH Mniší“ v požárním útoku.

## Požární sport

Každoročních skvělých výsledků dosahují členové jednotek v požárním sportu, který je nedílnou součástí odborné přípravy členů jednotek sborů dobrovolných hasičů.

Především družstvo mužů SDH Mniší, které v loňském roce obhájilo 2. místo v okresním kole požárního sportu sborů dobrovolných hasičů. V běhu na 100 m s překážkami jednotlivců se stal okresním přeborníkem Pavel Špaček. Družstvo mužů se v roce 2011 zaměřilo i na účast v novojičínské lize v požárním útoku, kde v konečném hodnocení dosáhlo šestého místa. Rovněž bylo úspěšné v šesti pohárových soutěžích mužů, o čemž svědčí první místo, třikrát druhé místo a jednou třetí místo. Úspěšnou sezónou se mohou pochlubit muži v kategorii veteránů nad 35 let. V této kategorii jsme se zúčastnili sedmi soutěží. Zvítězili jsme v pěti soutěžích a druhé místo dovezli veteráni ve dvou případech. Hezkého úspěchu na pohárové soutěži u příležitosti oslav 110 let založení sboru v Mniší dosáhly ženy, které se daly dohromady po sedmi letech a obsadily této soutěži nádherné druhé místo.

Družstvo mužů SDH Lubina II. dosáhlo v r. 2011 jedenkrát prvního místa pohárových soutěžích, třikrát se umístili třetí, v rámci novojičínské ligy jim patří celkově desátá pozice. Družstvo žen obsadilo tři první místa v pohárových soutěžích, pět druhých míst a čtyři třetí místa. V novojičínské lize se mohou pyšnit celkovým umístěním na druhém místě.

Tradičně významných úspěchů dosahuje družstvo žen SDH Vičovice s podporou členek z Mniší, které se může pochlubit dvěma prvními místy v pohárových soutěžích za r. 2011. Za muže se do klání v pohárových soutěžích zapojuje družstvo mužů a rovněž družstvo mužů v kategorii nad 35 let, kteří v loňském roce obhájili 4 vítězství.

## **Činnost mladý hasičů**

### **Mniší**

Mladší žáci z Mniší se zapojili především do pohárových soutěží rovněž se zúčastnili soutěže o pohár Okresní rady mládeže Okresního sdružení hasičů ČMS.

Pro starší žáky byl rok 2011 bohatou sezónou co do počtu odjetých soutěží, celkem absolvovali patnáct soutěží. Poprvé se družstvo starších žáků zapojilo do ligy Floriánek Cup, kde se v konečném pořadí umístili na 4. místě. V soutěži o pohár starosty krajského sdružení hasičů soutěžili žáci z Mniší v disciplínách štafeta 4 x 60 m a požární útok. Konečný součet bodů z obou disciplín znamenal pro naše družstvo nepopulární, ale významné 4. místo.

Do jarní části hry Plamen tak půjdou mladší žáci z prvního místa a starší žáci z místa třetího.

Dne 7. 5. 2011 proběhlo v Mniší okresní kolo dorostu a soutěž o pohár Odborné rady mládeže Okresního sdružení hasičů ČMS. Do závodu dorostu se v kategorii jednotlivci zapojil závodník z Mniší Jakub Marák. Ten vyhrál nejen svou kategorii ve všech disciplínách, ale stal se i celkovým přeborníkem okresu v běhu na sto metrů s překážkami.

Na krajské kolo dorostu, kam se svým úspěchem z okresu Jakub Marák probjoval, skončil celkově čtvrtý. I přes to, že mu postup na Mistrovství České republiky „o kousek“ nevyšel, je třeba ocenit výbornou reprezentaci SDH Mniší. V podzimním kole zpečetil Jakub Marák svým suverénním výkonem nejlepším běžeckém čase své vítězství.

### **Lubina**

Žáci i dorost cvičili po celý rok společně z obou lubinských sborů.

Dorost se zúčastnil okresního kola postupových soutěží ročníku 2010-2011 v kategorii družstev dorostenek a jednotlivců dorostencích. Dorostenky byly druhé a nepostoupily. Radek Váňa a Lukáš Krupa obsadili 2. a 3. místo a vybojovali si účast v krajském kole. Zde obsadil Lukáš Krupa 5. a Radek Váňa 8. místo. V podzimní části ročníku 2011-2012 obsadila děvčata 1. a 2. místo v jednotlivcích a chlapec 3. místo ve svých kategoriích. Kromě těchto soutěží se dorostenci a dorostenky účastnili i soutěží dospělých.

V jarní části hry Plamen obsadili starší žáci konečně 5. místo a mladší byli osmí. V podzimní části nového ročníku byli starší opět na 5. místě a mladší byli desátí.

V soutěži o pohár Okresní rady mládeže Okresního sdružení hasičů ČMS získali mladší 2. místo a tím i postup do soutěže o pohár krajského starosty. Zde skončili na 12. místě.

Kromě soutěží pořádaných Okresním sdružením hasičů ČMS se starší zúčastnili 14 pohárových soutěží a získali jedno první místo, jedenkrát druhé místo a také se umístili třetí. Mladší žáci se utkali ve dvanácti soutěžích a získali jedenkrát druhé a třetí místo. V lize Floriánek Cup byla obě družstva shodně na 5. místě.

## STRATEGICKÉ PLÁNOVÁNÍ, PŘÍPRAVA A REALIZACE ROZVOJOVÝCH PROJEKTŮ

Příprava a realizace projektů probíhala v souladu se zastupitelstvem města schváleným Akčním plánem rozvoje města Kopřivnice pro období 2011-2012. Akční plán je základní jednotkou v naplňování dlouhodobé strategie města zpracované ve Strategickém plánu rozvoje města Kopřivnice pro období 2007–2022. Oba tyto strategické dokumenty jsou zveřejněny na internetových stránkách města.

V souladu se strategickými dokumenty města byly v roce 2011 připravovány žádosti o dotace na různé rozvojové projekty. Město se snaží využívat jak zdrojů ze strukturálních fondů, které jsou v České republice přerozdělovány prostřednictvím jednotlivých operačních programů, tak zdrojů národních, především ze státního či krajského rozpočtu.

V roce 2011:

- **bylo podáno 6** žádostí o dotaci ze strukturálních fondů EU (ROP Moravskoslezsko, OPŽP, IOP, PRV), 4 projekty schváleny a 2 jsou v procesu hodnocení

Projekt	Celkové náklady/dotace (v tis. Kč)	Stav
Regenerace městských bytových domů – sanace sklepů	9 453 / 3 785	schváleno, zrealizováno
POSEZ – Skládka kalů Kopřivnice	72 851 / 65 566	schváleno, v realizaci
Příměstský les Šostýn	1 109 / 838	schváleno, v realizaci
Z Poodří do Beskyd – cyklistické propojení – místní část Kopřivnice - úsek Vlčovice	9 900 / 7 100	schváleno, v realizaci
Regenerace zeleně sídliště „Korej“ v Kopřivnici	4 584 / 2 413	v procesu hodnocení
Varovný a monitorovací protipovodňový systém města Kopřivnice	10 790 / 9 711	v procesu hodnocení

- **byly podány 4** žádosti o dotaci z národních zdrojů (rozpočet ČR, rozpočet MSK, nadace), 2 projekty byly schváleny a realizovány, 1 schválen jako náhradní a nerealizován a 1 neschválen:

Projekt	Celkové náklady/dotace (v tis. Kč)	Stav
Oranžové hřiště ve sportovním areálu v Lubině	894 / 800	schváleno, zrealizováno
Realizace MA 21 v Kopřivnici anebo Jsme to, co jíme!	73 / 50	schváleno, v realizaci
Přechod přes ulici Záhumenní u České spořitelny	1 500 / 1 000	schválen jako náhradní
Revitalizace Sadu dr. E. Beneše	27 780 / 25 000	neschváleno

- bylo realizováno dalších 21 projektů s pomocí dotací ze Strukturálních fondů EU nebo národních zdrojů, kterým byla přiznána dotace již v roce 2010 či dříve.

Projekt	Celkové náklady/dotace (v tis. Kč)	Stav
<b>Projekty dokončené v roce 2011</b>		
Lokalizace starých ekologických zátěží	4 545 / 4 012	schváleno, zrealizováno
Revitalizace Mateřské školy Krátká v Kopřivnici	6 417 / 3 800	schváleno, zrealizováno
Modernizace školního sportovního hřiště rozšiřující nabídku sportovních aktivit v centru Kopřivnice	6 798 / 5 700	schváleno, zrealizováno
Rozšíření kapacity Mateřské školy Mniší	1 709 / 1 016	schváleno, zrealizováno
Rekonstrukce škvárového hřiště v areálu Pod Červeným kamenem	3 429 / 2 780	schváleno, zrealizováno
Zkvalitnění infrastruktury pro vzdělávání v ZŠ dr. M. Horákové v Kopřivnici	6 750 / 5 670	schváleno, zrealizováno
Regenerace sídliště Sever RC 29	5 591 / 3 601	schváleno, zrealizováno
Regenerace městských bytových domů – rekonstrukce výtahů	9 051 / 3 484	schváleno, zrealizováno
Předprojektová příprava řešení brownfield – depozitář muzea Tatra v parku E. Beneše	222 / 222	schváleno, zrealizováno
Regenerace městských bytových domů – energetická opatření	41 185 / 15 646	schváleno, zrealizováno
<b>Projekty, které budou pokračovat i v roce 2012</b>		
Realizace MA 21 v Kopřivnici aneb „Živá Kopřivnice“	2 264 / 1 947	schváleno, v realizaci
Kompetenční přístup v řízení lidí na MÚ v Kopřivnici	5 762 / 4 898	schváleno, v realizaci
Plánování rozvoje sociálních služeb v Kopřivnici na období 2013-2016 - II. plánovací období	2 024 / 2 024	schváleno, v realizaci
Technologické centrum obce s rozšířenou působností Kopřivnice I - III	5 065 / 4 306	schváleno, v realizaci
Rekonstrukce budovy Základní školy v Mniší	20 670 / 14 338	schváleno, v realizaci
Cyklostezka Kopřivnička	13 837 / 7 297	schváleno, v realizaci
Rekonstrukce hasičské zbrojnice v Kopřivnici	12 500 / 7 000	schváleno, v realizaci
Rekonstrukce vestibulu radnice v Kopřivnici	5 741 / 4 842	schváleno, v realizaci
Rozšíření kapacity Azylového domu a zřízení Denního centra v Kopřivnici	13 146 / 10 854	schváleno, v realizaci
Revitalizace ulice Štefánikovy včetně přilehlého veřejného prostranství	67 781 / 52 028	schváleno, v realizaci
Z Poodří do Beskyd - cyklistické propojení - úsek Kopřivnice	3 997 / 2 929	schváleno, v realizaci

Město Kopřivnice rovněž dílčími projekty realizuje schválený **Integrovaný plán rozvoje města – obytná zóna Kopřivnice JIH**, na jehož realizaci má město Kopřivnice v Integrovaném operačním programu alokovanou částku ve výši **4 052 tis. eur**. Tyto finance spolu s financemi města a bytových družstev budou použity na regeneraci bytového fondu a revitalizaci veřejného prostranství na sídlišti JIH. Realizace dílčích projektů probíhá od roku 2009 a bude ukončena v roce 2015.

Ve spolupráci se Svazkem obcí regionu Novojičínska realizuje město Kopřivnice velký projekt „Odkanalizování vybraných obcí a měst regionu Novojičínska“. Předmětem projektu je vybudování splaškové kanalizace v Novém Jičíně – Žilíně a Loučce, v Mořkově, v Životících u Nového Jičína a v Kopřivnici – Lubině. Stavební práce v rámci dílčího projektu „**Aglomerace Kopřivnice – místní část Lubina, odkanalizování**“ byly zahájeny v červnu 2011 a budou ukončeny v srpnu 2012. Město Kopřivnice v souvislosti s projektem připravilo podpůrný program pro vlastníky nemovitostí, kteří se na nově budovanou kanalizaci připojí.

V roce 2011 také probíhala projektová příprava dalších projektů, na jejichž realizaci podalo město žádost o dotaci v roce 2012. Jde např. o projekt rekonstrukce vily dr. I. Bönische, rekonstrukce zimního stadionu, rekonstrukce hřiště u ZŠ E. Zátopka a další.

Město Kopřivnice realizovalo také významné projekty a akce, které financovalo pouze ze svých zdrojů, popř. se stalo finančním partnerem jiných subjektů. Mezi takovéto projekty patří dokončení výstavby I. etapy domova pro seniory stravovny na ulici České, která zajišťuje přípravu dietní stravy jak pro seniory, tak pro ostatní obyvatele města.

V roce 2011 byla také dokončena rekonstrukce silnice I/58, která zahrnovala obchvat města Příbora, vybudování okružní křižovatky v Lubině a rekonstrukci komunikace až k Průmyslovému parku Kopřivnice. Město se na této akci, kterou zajišťovalo Ředitelství silnic a dálnic ČR, finančně podílelo v rozsahu výstavby nového chodníkového tělesa a osvětlení podél silnice I/58 v místní části Lubina.

Více informací o konkrétních projektech je zveřejněno na internetových stránkách města [www.koprivnice.cz](http://www.koprivnice.cz) v sekci RADNICE / PROJEKTY.

## PROJEKT ZDRAVÉ MĚSTO A MÍSTNÍ AGENDA 21

Město Kopřivnice je řádným členem asociace Národní sítě Zdravých měst ČR (dále NSZM ČR) již od roku 2004. Tato asociace sdružuje a poskytuje metodickou podporu tzv. Zdravým městům, která pracují na zvyšování své kvality pomocí metody místní Agenda 21.

Projekt Zdravé město (dále PZM) je projektem komunitním, kdy se na jeho realizaci podílí nejen městská samospráva, ale i partneři z řad neziskového a soukromého sektoru a především veřejnost. Cílem obou (PZM i MA21) je zvyšování kvality života obyvatel souběžně se zapojováním veřejnosti do procesu rozvoje města.

Města realizující místní Agendu 21 musí (stejně jako u jiných metod zvyšování kvality) plnit předepsaná kritéria pro jednotlivé kategorie vyjadřující kvalitu veřejné správy a míru zapojení veřejnosti do rozhodovacích procesů ve městě. Na podzim roku 2011 se městu podařilo popáté obhájit **kategorii B** v rámci sady povinných celonárodních kritérií MA 21 Rady vlády pro udržitelný rozvoj ČR. V rámci projektu Zdravé město získala Kopřivnice rovněž další ocenění:

- Stříbrná cena Ministerstva vnitra za kvalitu ve veřejné správě za metodu místní Agenda 21,
- 3 000 Kč – Poukázka pro Zdravé město Kopřivnice na produkty Fair Trade za ukázkový a dlouhodobý postup ke kvalitě Zdravého města (XVII. celostátní konference NSZM ČR),
- Oficiální poděkování vedení města a pracovníkům Městského úřadu Kopřivnice za celoroční spolupráci na přípravě a testování metodiky pro hodnocení kategorie A v kritériích MA21, dar 10 000 Kč.

### Veřejná projednání

Mezi již tradiční aktivity oblasti zapojování veřejnosti do rozhodovacích procesů patří veřejná projednání (dále VP) projektů a záměrů města. V roce 2011 se uskutečnily tyto:

Termín	Název akce	Cílová skupina	Počet účastníků
2.2.2011	Panelová diskuze na téma Bezdomovectví	poučená veřejnost	50*
28.3.2011	VP v místní části Vlčovice	obyvatelé Vlčovic	77
29.3.2011	VP v místní části Mniší	obyvatelé Mniší	106
4.4.2011	VP v místní části Lubina	obyvatelé Lubiny	161
2.5.2011	VP na téma Oranžové hřiště	obyvatelé Vlčovic a okolí	19
18.5.2011	VP regulace parkování	veřejnost	83
19.5.2011	Fórum Zdravého města aneb S Vámi o Všem? Ovšem?	široká veřejnost, NNO, podnikatelé	65
16.6.2011	Kulatý stůl MSK – cyklo	okolní municipality, organizace	30*
9.6.2011	VP Lokalizace a charakteristika ekologických zátěží	veřejnost	20
16.3.2011	VP odkanalizování Lubiny	obyvatelé Lubiny	132
20.6.2011	VP na téma Oranžové hřiště II	obyvatelé Vlčovic a okolí	20
19.10.2011	S Vámi o Všem? Ovšem! ... tentokrát o ovzduší	široká veřejnost	36
31.10.2011	VP chodník v Mniší	obyvatelé Mniší	50

\*na jednání nebyla prezenční listina – počet účastníků = odhad dle fotografií

## Mezinárodní kampaně a osvětové akce

Také v roce 2011 se město zapojovalo se spolupráci s partnery do mezinárodních kampaní a osvětových akcí.

Termín	Název kampaně / osvětové akce	Cílová skupina	Počet účastníků
2.-10.2011	11 besed pro ZŠ ve spolupráci s OVV 3.2.2011 – 17.10.2011	děti základních škol	239
15.11.2011	2 besedy pro seniory: - sociální služby, plánované změny, novely zákonů, - energeticky úsporné chování v domácnosti.	senioři	47
22.4.2011	Kampaň Den Země: 27.4.11: Ekovýstava 16.4.11: Pohádkový les 23.4.11: Likvidace autovraků	široká veřejnost rodiny s dětmi (z toho 313 dětí) široká veřejnost	900
rok 2011	Rok lesů (vyhlášeno OSN): 14.5.11: Lesohrátky (pod záštitou OŽP)	široká veřejnost	nesledován
1.– 15.6. 2011	Kampaň Den bez úrazů: 1.6.11: Pohádkový den nejen pro děti (akce pořádána také jako Den sociálních služeb)	široká veřejnost	nesledován
16. – 22.9. 2011	Kampaň Evropský týden mobility a Evropský den bez aut: 12 – 30. 9: Výstava na téma Ekologická stopa 16.9.: Minizátopek – štafet. běh MŠ 16.9.: Otevírání dětského hřiště ve Vlčovicích 16.9.: Jsme to, co jíme - I. farmářský trh 17.9.: Běh rodným krajem Emila Zátopka (dopoledne) 17.9.: Pochod všech generací (odp.) 20.9.: Město je naše společné hřiště aneb Kopřivnice 200?	široká veřejnost děti mateřských škol obyvatelé Vlčovic rodiny s dětmi široká veřejnost	nesledován
4. -17.10. 2011	Kampaň Dny Zdraví (v režii organizací) 12.10.: Den otevřených dveří Střediska sociálních služeb města Kopřivnice 12.10.: Den otevřených dveří Domova pro rodiče a děti v nouzi. Tyršova 1015 15.10.: Fantazijní výlety: Almára a Monika Košárková, čajovna Mandala 17.10.: beseda: Jde mi o život aneb Proč se nám děje to, co se nám děje, knihovna, čítárna městské knihovny 3. – 31.10.: Do lavic s knihovnou, čítárna městské knihovny 1.10.: Likvidace autovraků 20.10.: Zábavně o stáří, KDK		nesledován
23.11.2011	Veřejně přístupná kontrola kritérií místní Agendy 21 na místě	hodnotitelé z Pracovní skupiny Rady vlády pro udržitelný rozvoj pro místní Agendy 21	30*
13.12.2011 15.12.2011	Školení v rámci PZM a MA21 – 1. pomoc I. a II.	zaměstnanci MÚ Kopřivnice zaměstnanci MÚ Kopřivnice	23 33

## SPRÁVNÍ AGENDY

### Všeobecné údaje o obyvatelstvu k 31.12.2011

Počet občanů ČR s trvalým pobytem: 22 803  
z toho: 11 593 žen (50,8 %)  
11 210 mužů (49,2 %)

Věkové složení obyvatel. - stav k 31.12.2011 (podíly jednotlivých věkových skupin)		
Věková skupina	Podíl v procentech	Počet
<b>Dětská složka (0-15)</b>	<b>16,1</b>	<b>3 666</b>
16 - 20	6,4	1 451
21 - 25	7,7	1 764
26 - 30	7,0	1 589
31 - 35	7,8	1 791
<b>Mladší produktivní věk (16-35)</b>	<b>28,9</b>	<b>6 595</b>
36 - 40	8,5	1 942
41 - 45	7,2	1 641
46 - 50	7,5	1 705
51 - 55	6,6	1 505
56 - 60	6,6	1 497
<b>Starší produktivní věk (36-60)</b>	<b>36,4</b>	<b>8 290</b>
<b>Produktivní věk celkem (16-60)</b>	<b>65,3</b>	<b>14 885</b>
61 - 65	6,7	1 519
66 - 70	7,8	1 786
71+	4,1	947
<b>Poproduktivní věk</b>	<b>18,6</b>	<b>4 252</b>
Obyvatel celkem	100,0	22 803

Počet obyvatel v městských částech		
Městská část	Velikost území	Počet obyvatel
Kopřivnice	1 033	19 774
Lubina	807	1 700
Mniší	368	721
Vlčovice	543	608
Celkem	2 751	22 803

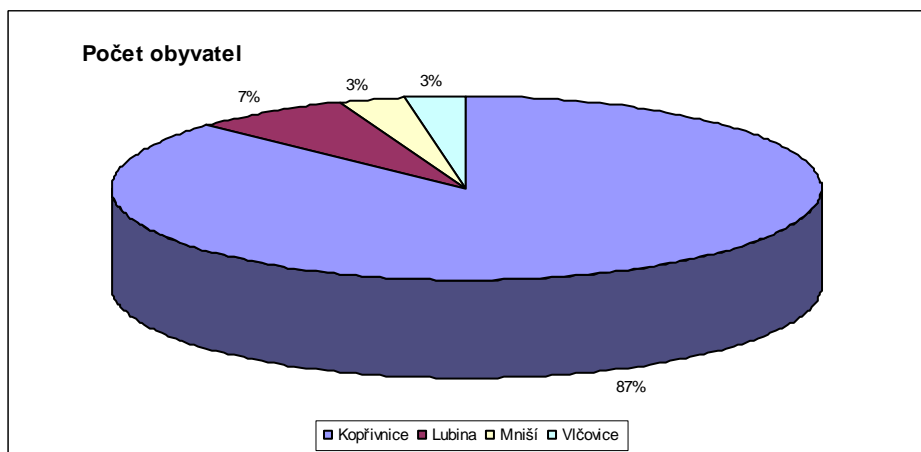

Vývoj počtu obyvatel v letech 2003-2011									
Rok	2003	2004	2005	2006	2007	2008	2009	2010	2011
Občané s trvalým pobytem	23 495	23 465	23 399	23 285	23 238	23 120	22 978	22 892	22 803
Cizinci						434	412	395	429
<b>Počet obyvatel</b>						<b>23 554</b>	<b>23 390</b>	<b>23 287</b>	<b>23 232</b>
Občané s ukončeným TP						230	238	254	289
Celkový počet obyvatel včetně cizinců a občanů ČR s ukončeným trvalým pobytem	23 854	23 824	23 647	23 823	23 828	23 784	23 628	23 541	23 521

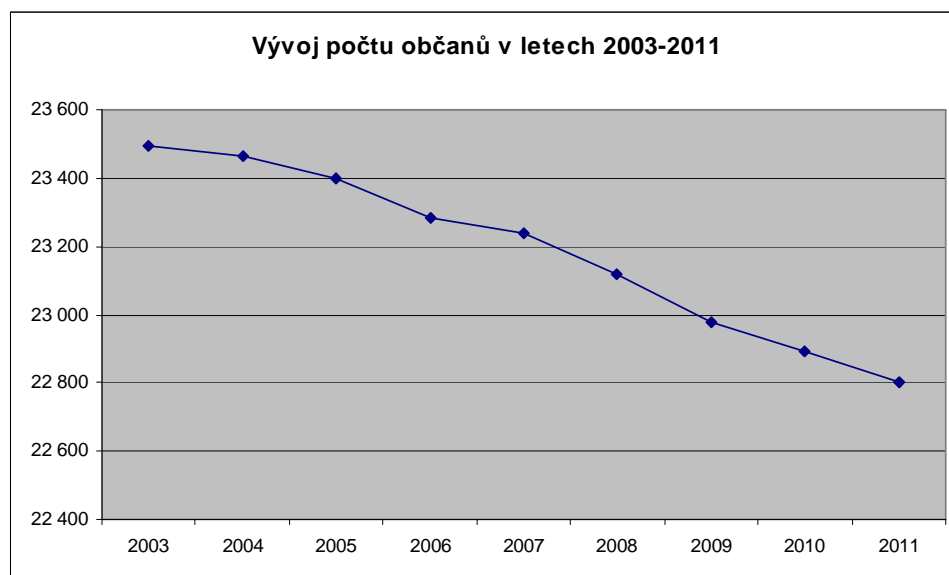

Vývoj demografických procesů		
Ukazatel	Absolutní počet	Procenta
<b>Živě narození:</b>	<b>238</b>	
- v tom chlapci	121	50,8
- v tom děvčata	117	49,2
<b>Zemřeli:</b>	<b>167</b>	
- v tom muži	98	58,7
- v tom ženy	69	41,3

Populační trend	2003	2004	2005	2006	2007	2008	2009	2010	2011
Porodnost - chlapci	119	124	116	117	131	118	148	135	121
Porodnost - děvčata	107	129	115	112	154	121	122	108	117
Porodnost - celkem	226	253	231	229	285	239	270	243	238
Úmrtnost - celkem	174	170	181	146	155	172	210	172	167
Trend	52	83	50	83	130	67	60	71	71

Srovnání vývoje demografických procesů v letech 2003-2011									
Ukazatel/rok	2003	2004	2005	2006	2007	2008	2009	2010	2011
Živě narození na 1 000 obyvatel	9,5	10,8	9,9	9,8	12,3	10,3	11,8	10,6	10,4
Zemřeli na 1 000 obyvatel	7,3	7,2	7,7	6,3	6,7	7,4	9,1	7,5	7,3

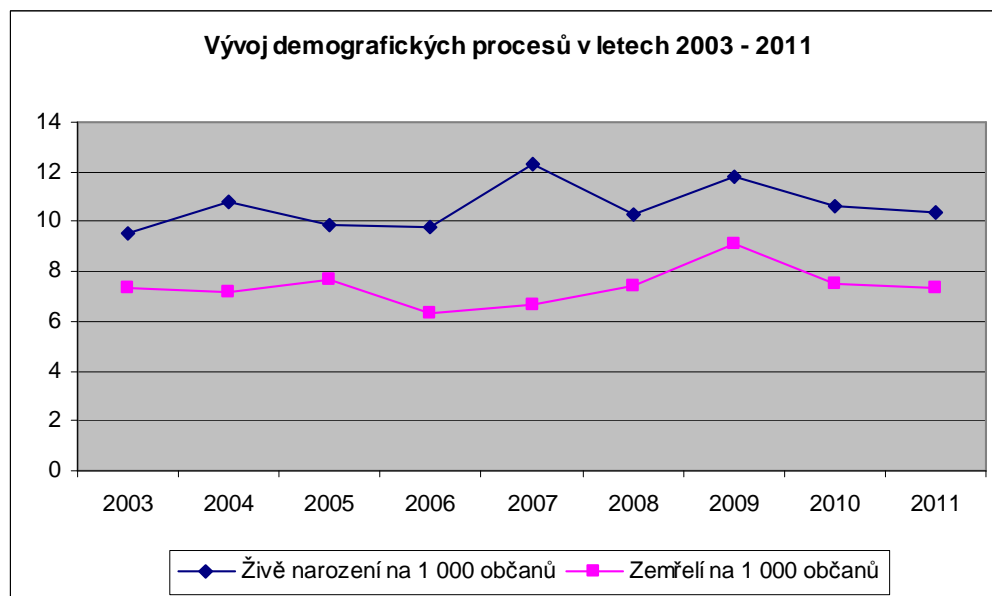

### Sčítání lidu, domů a bytů 2011

Oddělení správních agend spolupracovalo začátkem roku při zajišťování celostátní akce Sčítání lidu, domů a bytů, která se uskutečnila k 26. březnu. Podle předběžných výsledků zpracovaných a zveřejněných Českým statistickým úřadem žije ve správním obvodu obce s rozšířenou působností Kopřivnice celkem 41 511 obyvatel, z toho 20 479 mužů a 21 032 žen, přičemž největší skupinu tvoří obyvatelé ve věku 15 – 64 let, což představuje 29 354 obyvatel. Ekonomicky aktivních je 20 681, z toho zaměstnaných 18 715. Ve správním obvodu se nachází 5 920 obydlených domů a 15 522 bytů.

## Obyvatelstvo podle věku ve správním obvodu Kopřivnice – obce s rozšířenou působností

(srovnání výsledků Sčítání lidu, domů a bytů v letech 2001 – 2011)

	<b>Celkem</b>	<b>0 – 14 let</b>	<b>15 – 64 let</b>	<b>65 a více let</b>
Obyvatelstvo k 1. 3. 2001	41 844	7 714	29 610	4 520
Obyvatelstvo k 26. 3. 2011	41 511	6 236	29 354	5 921

Tabulka ukazuje na klesající počet obyvatel ve správním území a změnu věkového složení obyvatelstva.

## Výkon státní správy na úseku občanských průkazů, cestovních dokladů a evidence obyvatel

<b>Vybrané činnosti</b>	
Žádosti o vydání občanského průkazu	5 147
Vydané občanské průkazy:	5 394
- z toho první občanské průkazy	390
Vydaná potvrzení o změně stavu	204
Vydaná potvrzení o občanském průkazu	1 149
Ohlášení ztráty, odcizení, poškození, zničení OP	971
Přestupky projednané na úseku OP a CD	274
Žádosti o vydání cestovního dokladu	2 436
Vydané cestovní doklady	2 390
Z toho - se strojově čitelnými údaji	2 291
- bez strojově čitelných údajů	99
Ohlášení ztráty, odcizení, poškození, zničení CD	161
Výpisy z informačního systému OP, CD, EO na žádost občana	31
Rozhodnutí o zrušení údaje o místu trvalého pobytu	236
Hlášení o ukončení pobytu	33
Zprostředkování kontaktu	0
Zavedení doručovací adresy	17

## Výkon státní správy na úseku vidimace a legalizace, pracoviště Czech POINT

<b>Vybrané činnosti</b>	
Ověřování podpisů a listin (vidimace, legalizace)	7 884
Ověřené výstupy z informačního systému	2 620
Konverze dokumentů	5 807
Datové schránky (zřízení, zneplatnění údajů)	42

## Výkon státní správy na úseku matrik a státního občanství

Vybrané činnosti	
Zápisy v matriční knize - narození	0
- manželství	60
- úmrtí	80
Církevní sňatky	8
Sňatky s cizincem	0
Svatební obřady mimo stanovené místo	4
Svatební obřady mimo stanovenou dobu	24
Vysvědčení o právní způsobilosti k uzavření manželství	7
Druhopsy matričních dokladů	49
Zápisy o určení otcovství	102
Zápisy pro Zvláštní matriku Brno	8
Žádosti o změnu jména a příjmení	16
Oznámení o přijetí dřívějšího příjmení	9
Volba druhého jména, jiného jména, žádost o nepřechýlené příjmení	11
Dodatečné změny a opravy v matričních knihách	49
Žádosti o vydání osvědčení o státním občanství ČR	265
Složení státoobčanského slibu	2
Legalizace matričních dokladů vystavených matričními úřady	11

## Výkon státní správy na úseku registru řidičů

K datu 31.12.2011 je v našem správním obvodu evidováno 30 206 řidičů. Přestupku nebo trestného činu započítávaného do bodového hodnocení řidiče se v r. 2011 dopustilo 1 734 řidičů, 12 bodů dosáhlo 97 řidičů.

	2007	2008	2009	2010	2011
Celkový počet řidičů	28 054	28 941	29 784	30 480	30 206
Počet bodovaných řidičů	1 751	1 937	2 253	2 341	1 734

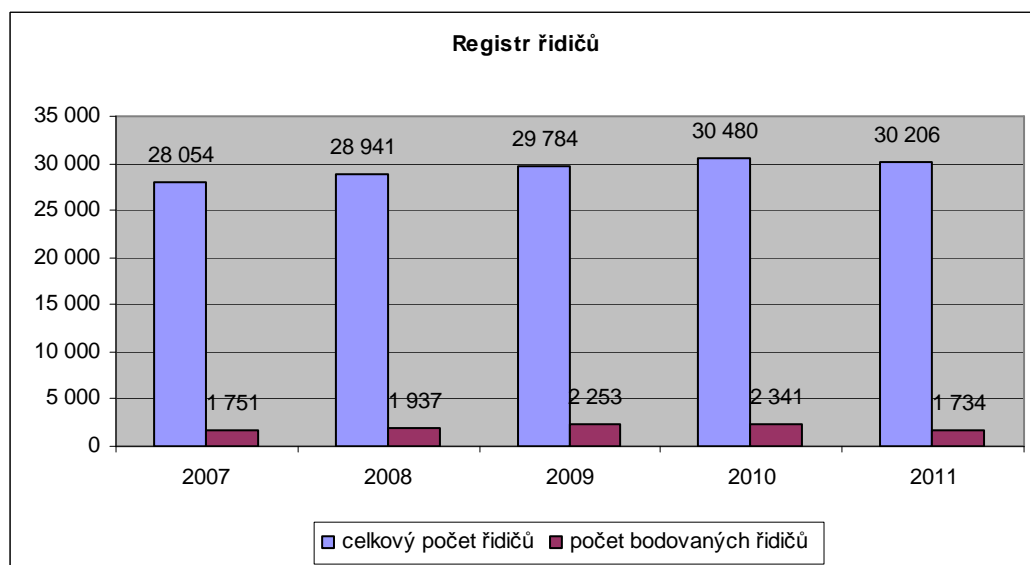

<b>Vybrané činnosti</b>	
Národní řidičské průkazy	1 976
z toho první řidičské průkazy	563
Mezinárodní řidičské průkazy - vzor Vídeň	32
- vzor Ženeva	74
Záznamy přestupků v IS registru řidičů	3 727
z toho přestupky hlášené Policií ČR (Bodys)	1 635
Průkazy profesní způsobilosti řidiče	17
Digitální karta řidiče	52
Digitální karta vozidla	3
Servisní karta	3
Výpisy z evidenční karty řidiče	469

<b>Správní řízení</b>	
Zadržené řidičské průkazy	60
Odnětí řidičského oprávnění ze zdravotních důvodů	4
Námítky proti provedenému záznamu bodů	2

<b>Příjmy oddělení správních agend (v tis. Kč)</b>	<b>r. 2011</b>
Správní poplatky	2 007,0
Pokuty za přestupky	35,4

## OBECNÍ ŽIVNOSTENSKÝ ÚŘAD

### Počty podnikatelů ve správním obvodu OŽÚ Kopřivnice k 31.12.2011

Podnikatelé	Fyzické osoby	Právnícké osoby	Zahraniční osoby	Celkem
OŽÚ Kopřivnice	6 165	594	207	6 966

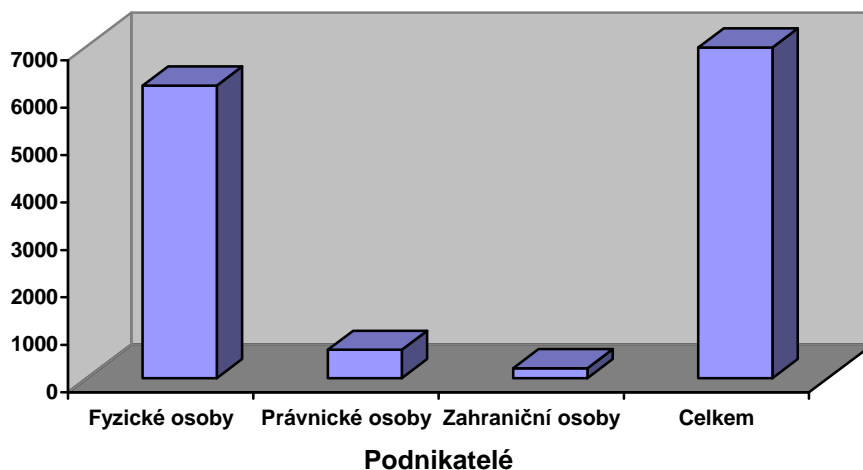

	Tuzemské	Zahraniční	Celkem
Fyzické osoby	6 165	205	6 370
Právnícké osoby	594	2	596
Celkem	6 759	207	6 966

Počet podnikatelů ve správním obvodu, srovnání 2009-2011			
Rok	2009	2010	2011
OŽÚ Kopřivnice	6 778	6 893	6 966

### Počty živností ve správním obvodu OŽÚ Kopřivnice k 31.12.2011

	Živnostenská oprávnění				
	Živnosti volné	Živnosti řemeslné	Živnosti vázané	Živnosti koncesované	Živnosti celkem
OŽÚ Kopřivnice	5 656	2 799	774	323	9 552

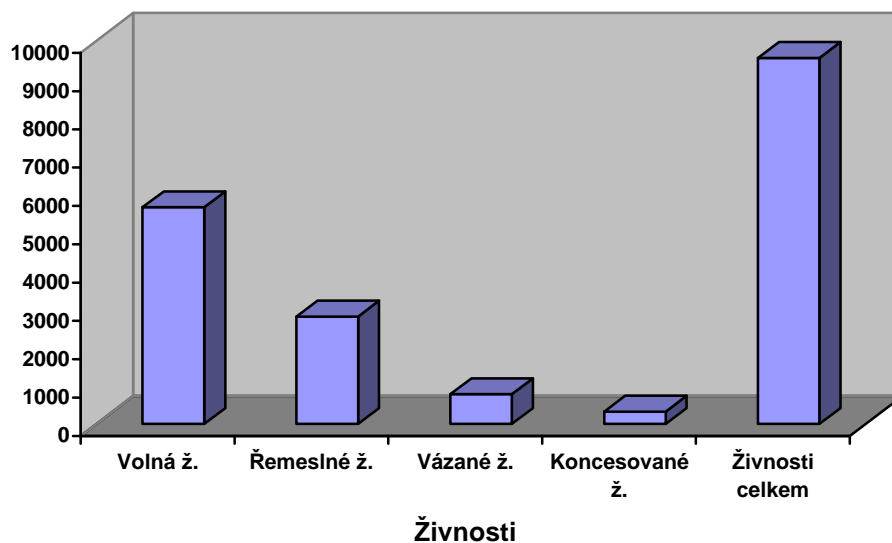

Počet živností podle obvodů OŽÚ v okrese Nový Jičín v % k 31.12.2011

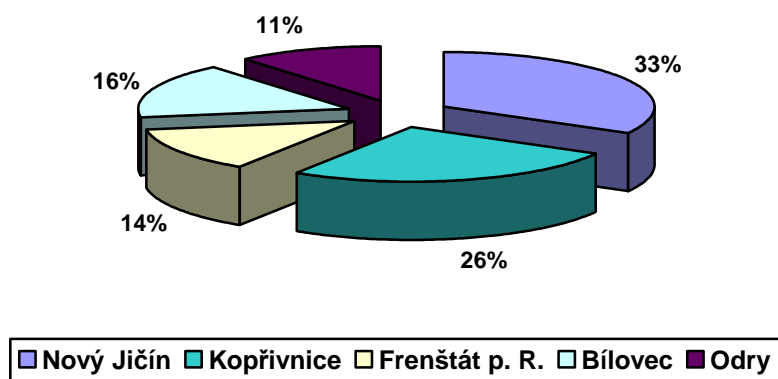

### Údaje ze živnostenského rejstříku ke dni 31.12.2011

Výpisy z živnostenského rejstříku do 31.12.2011

	Fyzické osoby	Právnícké osoby	Celkem
Jako průkaz ŽO	1 103	121	1 224
Ostatní výpisy			308
Celkem			1 532

**Zrušená živnostenská oprávnění za rok 2011**

	Zrušeno na žádost podnikatele	Zrušeno z podnětu ŽÚ	Celkem
Fyzické osoby	115	2	117
Právnícké osoby	7	0	7
Celkem	122	2	124

**Přerušení provozování živností za rok 2011**

	Tuzemské	Zahraniční	Celkem
Fyzické osoby	725	9	734
Právnícké osoby	7	0	7
Celkem	732	9	741

**Kontrolní činnost za rok 2011**

	Počet kontrol	Počet blok. Kut	Blok. Pokuty v Kč
Fyzické osoby	122	18	5 200
Právnícké osoby	34	2	300
Celkem	156	20	5 500

**Poplatky a pokuty celkem za rok 2011**

	Kč
Blokové pokuty	5 500
Správní poplatky	369 000
Celkem	374 500

**Srovnání údajů za roky 2009-2011**

rok	2009	2010	2011
Počet podnikatelů celkem	6 778	6 893	6 966
Výpisy z živnostenského rejstříku	1 736	1 413	1 532
Zrušená živnostenská oprávnění	112	107	124
Přerušení provozování živností	886	746	741
Počet kontrol	191	152	156
Správní poplatky a pokuty (Kč)	449 400	365 700	374 500

# DOPRAVNÍ AGENDY

## Registr silničních vozidel

Za rok 2011 bylo v územním obvodu Kopřivnice registrováno 37 715 vozidel, což je o 1 212 vozidel více než ve stejném období loňského roku. K datu tomuto je zatím 4 386 vozidel stále nezařazeno v rámci celého okresu Nový Jičín. Tuto statistiku vede Policie ČR Nový Jičín a je zpracována k datu 3.1.2012.

Úkony při registraci vozidel	Počet
1. evidování vozidla v ČR – nové (vč. vývozu Tatra) x	1 093
Evidování, změna registračního místa x	1 164
Vyřazení vozidla z provozu § 14 (trvalé - ekologické)	651
Vyřazení vozidla z provozu (jiné využití)	12
Trvalý vývoz do zahraničí (již provozovaných vozidel)	23
Výměna motoru nebo podvozku	10
Změna barvy vozidla	51
Změna vlastníka (leasing)	239
Výměna RZ (SPZ)	162
Přestavba (doplnění nástavby)	9
Přestavba (změna kategorie vozidla)	4
Technická prohlídka (zapsání do evidence)	283
Blokace (Policie ČR, soudy, exekuce)	640
Vybavení (nestandardní provedení)	404
Výměna TP	193
Oprava v záznamu vozidla	731
Znovuzaevidování (v okrese) x	49
Osvědčení o registraci (ORV výměna)	921
Dočasné vyřazení vozidla z provozu (uložení do depozitu)	853
Vrácení statutu provozované (vyzvednutí z depozitu)	323
Změna registračního místa x	43
Avizo změny provozovatele (odhláška)	1 685
Potvrzení změny provozovatele (přihláška) x	752
Evidování opisem karty	5
Dovozy	224
Dočasný vývoz (Tatra)	15
Vydání + odnětí ZRZTM (zvl. registrační značka trvale manipulační)	3 + 2
Přihlášených vozidel celkem (součet x)	3 101
Počet provedených změn	10 015
Pošta	
Lustrace	888
Exekuce	843
Usnesení	1
Spisy došlé	573
Spisy odeslané (evidence + technik)	438 + 11
Autobazary	2
<b>Celkem vybráno na správních poplatcích</b>	<b>2 649 635 Kč</b>

Počet registrovaných vozidel a počet provedených změn

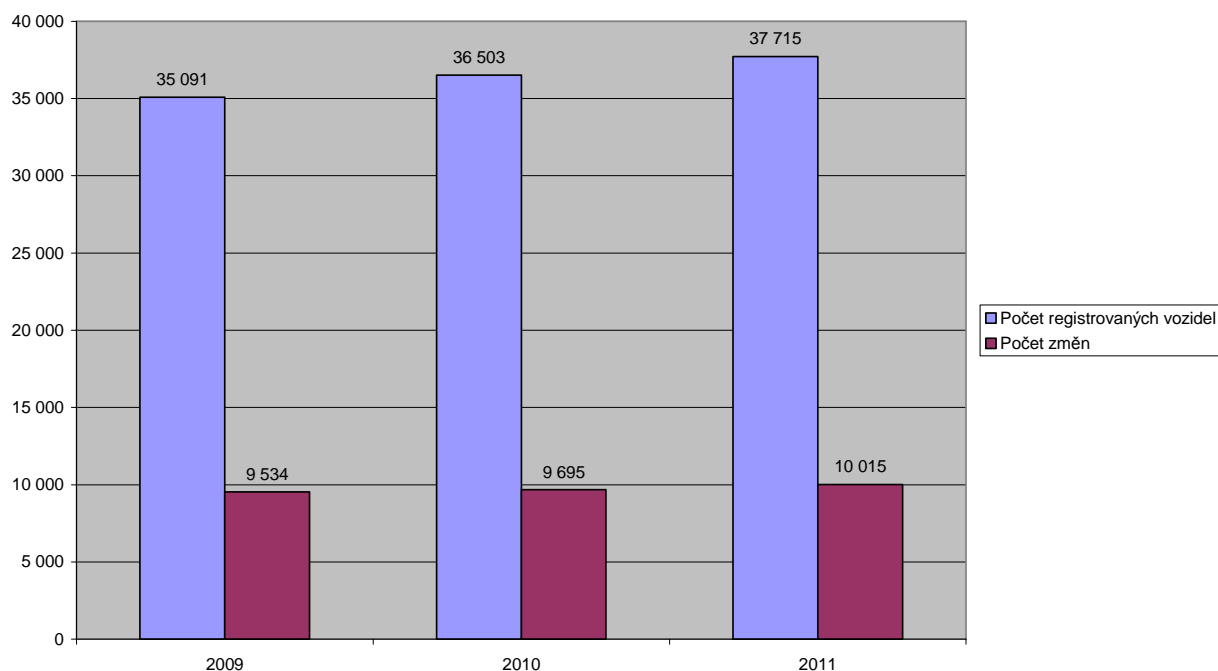

### Autoškoly - zkušební komisaři

V územně správním obvodu Kopřivnice bylo v roce 2011 registrováno 9 autoškol, z nichž 2 byly v průběhu roku registrovány nově. Provozováno bylo 8 autoškol – 1 autoškola má činnost přerušenu. Zkoušky z odborné způsobilosti k řízení motorových vozidel prováděli do srpna tři a od srpna pak jen dva zkušební komisaři podle předem projednaného plánu. První zkouška se skládá ze 3 dílčích částí – testu, ovládání a údržby vozidla a samotné jízdy. Opakovaná zkouška pak z neúspěšné dílčí zkoušky.

Následná tabulka uvádí počty vyzkoušených žadatelů podle jednotlivých skupin řidičského oprávnění za rok, včetně úspěšnosti při zkouškách u žadatelů o získání řidičského oprávnění a u žadatelů o vrácení řidičského průkazu po zákazu řízení.

#### Zkoušky žadatelů o řidičské oprávnění

Skupina ŘO	Počet zkoušených	Opakovaná zkouška			Neuspělo	Udělené ŘO
		Test	Technika	Jízda		
AM	1	1		1		1
A1	3	1		3		3
A18	18	2		8	1	15
A21	3			1		3
B	348	143	28	289	15	313
B + C	48	12	5	23 + 40	3	41
C	20	2	2	3		19
C + E	11	1	5	4		10
<b>Celkem</b>	<b>452</b>	<b>162</b>	<b>40</b>	<b>372</b>	<b>19</b>	<b>405</b>

Procento úspěšných žadatelů o řidičské oprávnění při 1. zkoušce – 44,46 %

Počet žadatelů o ŘO a opakovaných zkoušek

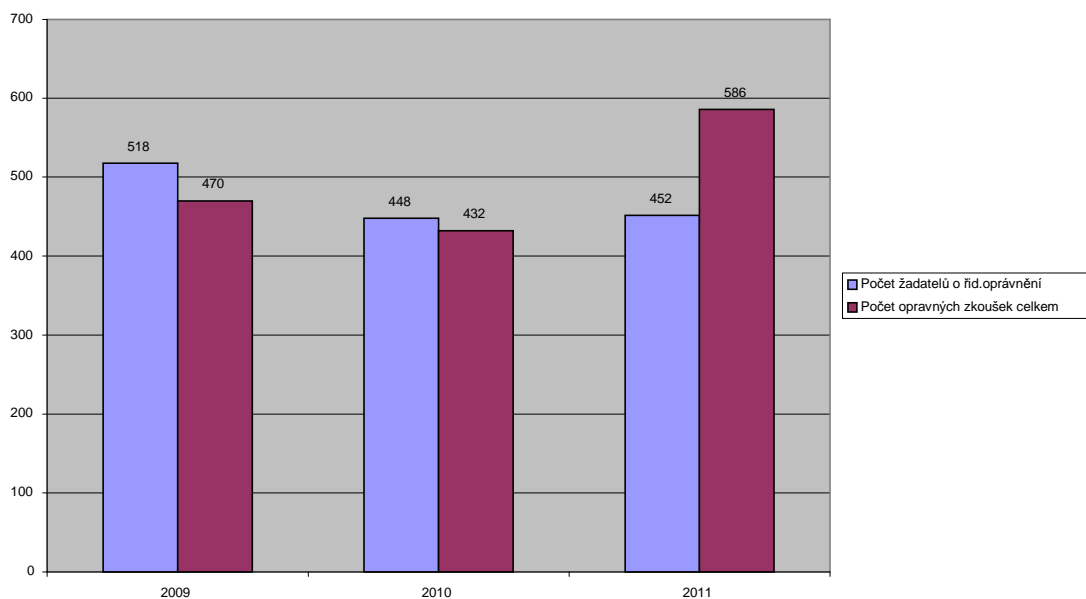

Zkoušky odborné způsobilosti – vrácení ŘP po vybodování, zákazu řízení

Skupina ŘO	Počet zkoušených	Opakovaná zkouška			Neuspělo	Udělené ŘO
		Test	Technika	Jízda		
B	9	4	1	4		9
B + C	1	1				1
B, C + E	6			2		5
<b>Celkem</b>	<b>16</b>	<b>5</b>	<b>1</b>	<b>6</b>	<b>0</b>	<b>15</b>

<b>Správní poplatky za provedení zkoušek</b>	<b>477 700 Kč</b>
--	-------------------

Správní poplatky

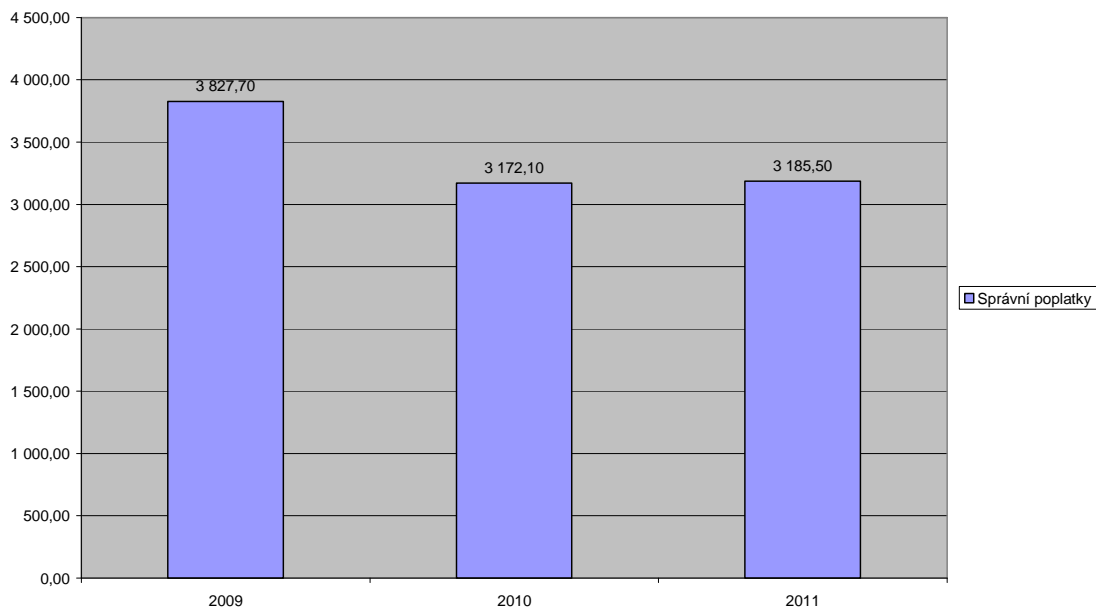

### Taxislužba

Počet provozovatelů taxislužby	16
Počet vozidel taxislužby	29
Počet řidičů vozidel taxislužby s platným průkazem	90
<b>Celkem vybráno na správních poplatcích a pokutách:</b>	<b>58 200 Kč</b>
- z toho pokuty	10 200 Kč

### Stanice měření emisí

<b>Počet SME v územním obvodu</b>	<b>5</b>
- z toho pro nákladní vozidla	2

### Příjmy

<b>Celkem příjmy za rok 2010</b>	<b>3 185 535 Kč</b>
----------------------------------	---------------------

# MONITORING PŘESTUPKŮ

## Obecné vymezení

Komise k projednávání přestupků města Kopřivnice a Oddělení přestupků Odboru správních činností zabezpečují výkon přenesené působnosti ve věcech přestupků.

## Struktura přijatých oznámení

Tyto orgány obdržely v roce 2011 celkem 1 679 podnětů k projednání. K tomuto počtu je nutno přičíst 944 přestupků, které přešly k projednání z roku 2010. Celkem bylo tedy v roce 2011 ke zpracování 2 623 přestupků. Největší podíl přijatých přestupků tvoří **přestupky proti bezpečnosti a plynulosti provozu na pozemních komunikacích** (33 % z přijatých oznámení), **přestupky proti občanskému soužití** (22 % z přijatých oznámení), **přestupky na úseku pojištění odpovědnosti z provozu vozidla** (19 % z přijatých oznámení) a **přestupky proti majetku** (17 % z přijatých oznámení).

Srovnání: roky 2009-2011

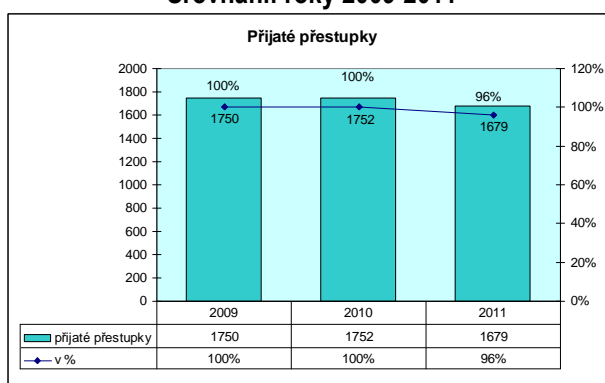

## Projednané přestupky a výše uložených pokut a nákladů řízení

V roce 2011 bylo příslušným orgány projednáno	<b>1 703 přestupků</b>
Na pokutách včetně pořádkových bylo pravomocně uloženo	<b>2 347 230 Kč</b>
Na nákladech řízení bylo pravomocně uloženo	<b>203 000 Kč</b>
Celkem na pokutách a nákladech řízení	<b>2 550 230 Kč</b>

Srovnání: roky 2009-2011

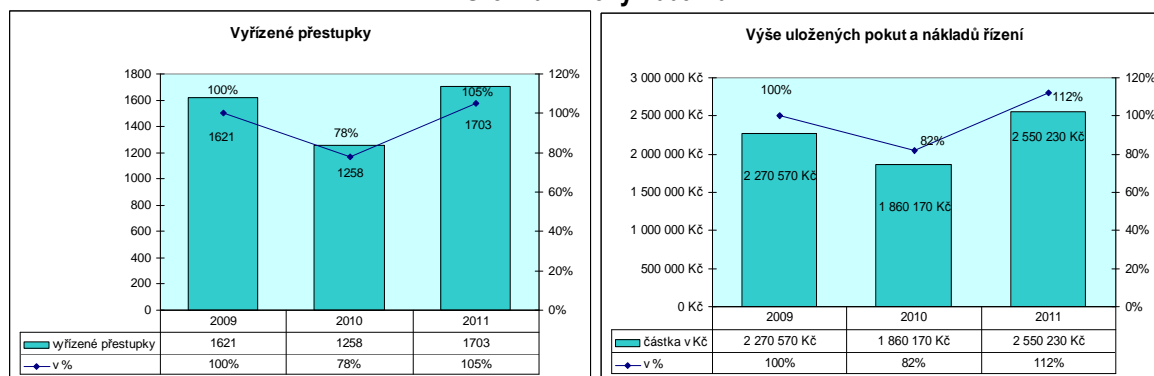

Na základě uzavřených **veřejnoprávních smluv** projednávají výše uvedené správní orgány za úplatu i přestupky za **obce Mošnov, Závěšice a Ženklaavu**, kdy obci Mošnov byla za předmětné období fakturována částka ve výši **15 000 Kč**, obci Závěšice částka **3 000 Kč** a obci Ženklaava částka **21 000 Kč**. Celková částka příspěvků uvedených obcí za výkon této činnosti za rok **2011** tak činí **39 000 Kč**.

#### Srovnání: roky 2009-2011

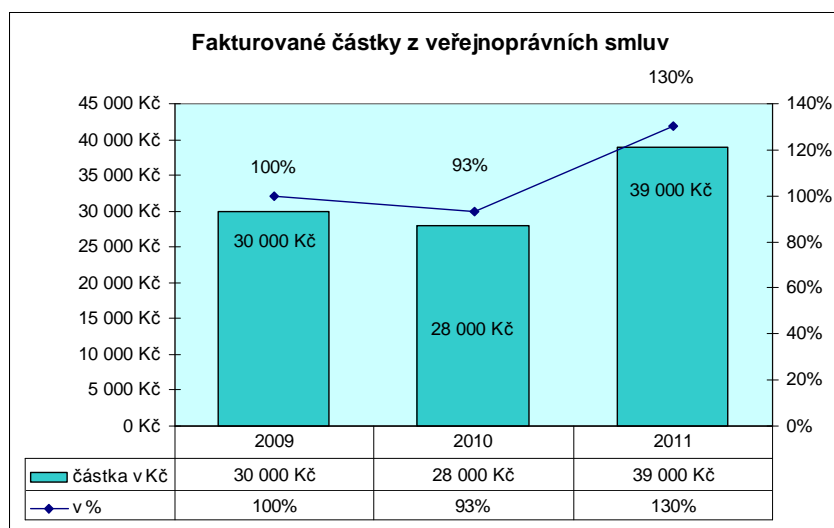

#### Správní delikty

V roce 2011 bylo projednáno celkem **101** správních deliktů právnických osob, a to:

- na úseku **ochrany před alkoholismem a jinými toxikomaniemi** byly projednány **2** správní delikty, kdy bylo správní řízení **zastaveno**,
- na úseku **o podmínkách provozu vozidel na pozemních komunikacích** bylo projednáno **7** správních deliktů, kdy v **6** případech byly tyto vyřešeny **pokutou** s uložením **povinnosti nést náklady řízení** v celkové výši **33 000 Kč**, v **1** případě byl správní delikt **postoupen** jinému správnímu orgánu,
- na úseku o **pojištění odpovědnosti za škodu způsobenou provozem vozidla** bylo projednáno **92** správních deliktů, kdy v **30** případech byly tyto vyřešeny **pokutou** s uložením **povinnosti nést náklady řízení** v celkové výši **122 600 Kč**, **12** správních deliktů bylo postoupeno jinému správnímu orgánu a v **50** případech **nebyl shledán důvod k zahájení řízení** z moci úřední.

#### Další činnosti v souvislosti s výkonem přenesené působnosti ve věcech přestupků

##### Podávání zpráv o pověsti občanů

V roce **2011** bylo vypracováno celkem **828** zpráv o pověstech občanů pro potřeby orgánů činných v trestním řízení, Národního bezpečnostního úřadu, Probační a mediační služby a jiných státních nebo správních orgánů.

### Srovnání: roky 2009-2011

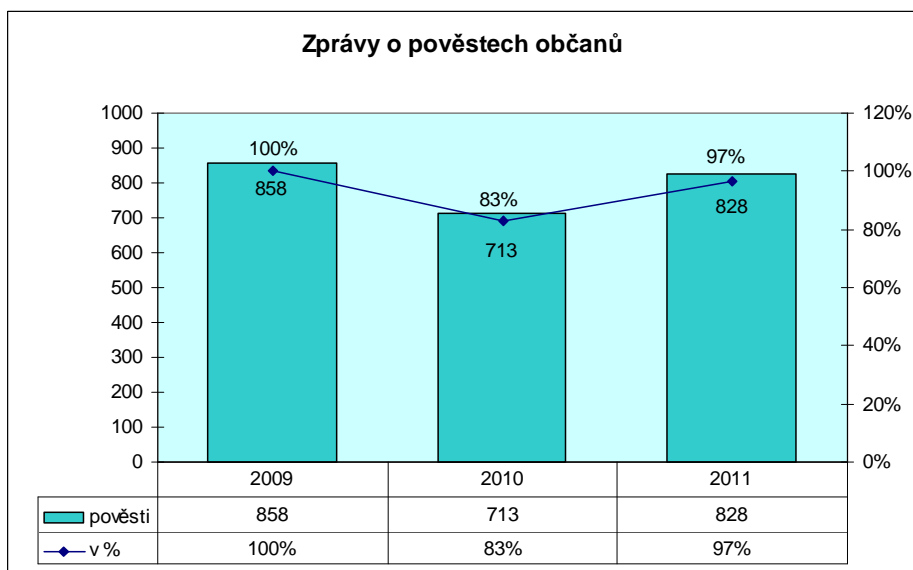

### Zákazy činnosti – odebrání řídičských průkazů

V roce 2011 bylo uděleno ve správním řízení **69 zákazů činnosti – odebrání řídičského průkazu**. Po polovině trestu pak bylo **vyhověno 47 žádostem o vrácení řídičského průkazu**, v **1** případě bylo **nevyhověno**.

### Srovnání: roky 2009-2011

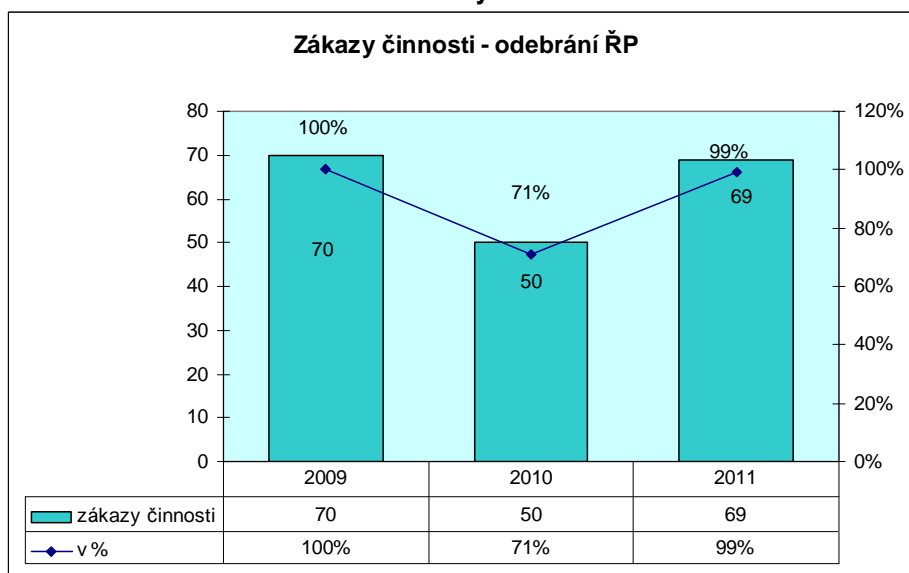

**Rozhodnutí Městského úřadu Kopřivnice, Odboru správních činností,  
v přenesené působnosti**

Rozhodnutí									
Odbor/ oddělení 2009-2011	Počet vydaných rozhodnutí s možností odvolání u KÚ Ostrava			Počet podaných odvolání (v % poměr k vydaným rozhodnutím)			Počet potvrzených rozhodnutí (v % poměr k podaným odvoláním)		
	2009	2010	2011	2009	2010	2011	2009	2010	2011
OSČ/OŽÚ*	179	154	156	1 0,56 %	0	0	1 100 %	0	0
OSČ/ODA*	372	249	241	13 3,49 %	0	0	9 69,2 %	0	0
OSČ/OSA*	337	344	316	1 0,3 %	2 0,58 %	2 0,63 %	0	1 50 %	1 50 %
OSČ/OPŘ*	434	307	329	19 4,38 %	12 3,91 %	7 2,13 %	11 58 %	9 75 %	2 28,5 %
<b>OSČ celkem*</b>	<b>1 322</b>	<b>1 054</b>	<b>1 042</b>	<b>34 2,57 %</b>	<b>14 1,33 %</b>	<b>9 0,86 %</b>	<b>21 62 %</b>	<b>10 71 %</b>	<b>3 33 %</b>

Rozhodnutí									
Odbor/ oddělení 2009-2011	Počet rozhodnutí zrušených a vrácených k novému projednání počet/%			Ostatní rozhodnutí (v % poměr k podaným odvoláním)			Neukončená řízení		
	2009	2010	2011	2009	2010	2011	2009	2010	2011
OSČ/OŽÚ*	0	0	0	0	0	0	0	0	0
OSČ/ODA*	2 15,4 %	0	0	2 15,4 %	0	0	0	0	0
OSČ/OSA*	1 100 %	1 50 %	1 50 %	0	0	0	0	0	0
OSČ/OPŘ*	4 21 %	0	2 28,5 %	4 21 %	3 25 %	1 14,3 %	0	0	2
<b>OSČ celkem*</b>	<b>7 21 %</b>	<b>1 11 %</b>	<b>3 33 %</b>	<b>6 17 %</b>	<b>3 28 %</b>	<b>1 34 %</b>	<b>0</b>	<b>0</b>	<b>2</b>

\* OŽÚ – oddělení obecní živnostenský úřad

\* ODA – oddělení dopravních agend

\* OSA – oddělení správních agend

\* OPŘ – oddělení přestupků

\* OSČ – odbor správních činností

# HOSPODAŘENÍ MĚSTA

## Plnění příjmů (zdrojů) a výdajů (plateb, rezerv) rozpočtu

### A) Příjmová stránka rozpočtu (zdroje vč. zdrojů z minulého období)

- rozhodující podíl na zdrojích rozpočtu představují **daňové příjmy** (dle zákona o rozpočtovém určení daní - viz tabulka č. 1), jejichž skutečně inkasovaný objem se ve srovnání s rokem 2010 **meziročně snížil o cca 8,5 %** (o 16 941,9 tis. Kč) z 197 953,1 tis. Kč **na 181 011,2 tis. Kč**. Příčinou významného meziročního snížení daňového inkasa bylo meziroční snížení inkasa daně z nemovitostí o 15 749 tis. Kč z důvodu rozhodnutí FÚ o přeplatku daně z nemovitostí za minulá období a jejím následném vrácení poplatníkovi (bylo předmětem daňového řízení přímo mezi Finančním úřadem a poplatníkem, které probíhalo podle zákona nezávisle na vůli na městě – daňové řízení je neveřejné). Předpokládané snížení inkasa daně z nemovitostí již bylo zohledněno přímo ve schváleném rozpočtu města na rok 2011. **Po očištění skutečnosti plnění od tohoto vlivu byl meziroční pokles v daňovém inkasu 1 192,9 tis. Kč. Celková rozpočtovaná částka daňových příjmů ze sdílených a výlučných daní podle zákona o rozpočtovém určení daní tak nebyla - při porovnání rozpočtu a skutečnosti - naplněna o 1 488,8 tis. Kč (0,8 %)**. Objem inkasa sdílených daní ovlivňovaly dopady hospodářské krize, nízký hospodářský růst a nastavení daňové politiky státu – kdy např. inkaso daně z příjmů právnických osob se meziročně snížilo o cca 7 % (cca 3 024 tis. Kč) a inkaso daně z příjmů fyzických osob z příznání (OSVČ) se meziročně snížilo o dalších 14,4 % (cca o 412,5 tis. Kč) po snížení o 30,2 % (cca 1 240 tis. Kč) mezi lety 2009 a 2010. Podíl této daně na celkových daňových příjmech se tak stále snižuje. Jestliže v roce 2001 byl ještě její podíl na celkových daňových příjmech města ve výši cca 7,6 % (inkasována částka 10 083,2 tis. Kč), v roce 2011 se její podíl snížil na cca 1,3 % (inkasována částka ve výši 2 451,9 tis. Kč). Inkaso daně z příjmů fyzických osob ze závislé činnosti se mírně zvýšilo o cca 1 915,7 tis. Kč (mj. z důvodu snížení daňové slevy na poplatníka o 1 200 Kč pro rok 2011 tzv. „povodňová stovka“). Inkaso daně z příjmů fyzických osob z kapitálových výnosů se rovněž mírně zvýšilo o cca 275,7 tis. Kč, výnos z daně z přidané hodnoty meziročně stagnoval

Tabulka č. 1 - Analýza daňových výnosů v roce 2011 (v tis. Kč) - měsíční

	Daň z příjmů fyzických osob ze závislé činnosti	Daň z příjmů fyzických osob z příznání (SVČ...)	Daň z příjmů právnických osob	Daň z příjmů fyz. Osob z kapit. výnosů	Daň z přidané hodnoty	Daň z nemovitostí	Celkem
Leden 11	6 068,5	594,7	6 064,3	339,1	7 639,3	0	20 705,9
Únor 11	3 029,7	33,4	319,9	333,4	15 016,1	0	18 732,5
Březen 11	2 941,7	451,5	7 684,3	222,6	0,0	0	11 300,1
Duben 11	2 369,1	140,1	1 654,8	239,8	3 971,7	0	8 375,5
Květen 11	2 844,0	0	0	297,1	13 249,1	0	16 390,2
Červen 11	3 587,9	3,7	3 809,7	285,0	5 216,9	0	12 903,2
Červenec 11	4 227,8	2,5	11 554,9	354,5	8 031,0	0	24 170,7
Srpen 11	3 645,9	56,2	0	369,7	10 434,3	0	14 506,1
Září 11	3 780,2	226,4	5 203,7	379,2	1 453,4	0	11 042,9
Říjen 11	3 270,0	140,9	718,5	282,2	6 663,1	0	11 074,7
Listopad 11	3 943,5	134,7	355,0	350,3	13 983,5	0	18 767
Prosinec 11	3 436,4	667,8	1 293,0	242,3	3 142,9	4 260	13 042,4
<b>Celkem</b>	<b>43 144,7</b>	<b>2 451,9</b>	<b>38 658,1</b>	<b>3 695,2</b>	<b>88 801,3</b>	<b>4 260</b>	<b>181 011,2</b>

Pro doplnění lze uvést, že se podobně jako v minulých letech podílíme (v přepočtu podle počtu obyvatel a koeficientu velikostní kategorie obce) na celostátním výnosu daně z příjmů fyzických osob ze závislé činnosti, daně z příjmů fyzických osob vybírané srážkou dle zvláštní sazby, daně z příjmů právnických osob, daně z přidané hodnoty (sdílené daně). Výlučnými daňovými příjmy města je 30 % daně z příjmů fyzických osob z daňových příznání podle trvalého bydliště fyzické osoby a 100 % výnosu daně z nemovitostí.

**Na celkovém inkasu daňových příjmů se nejvíce podílela daň z přidané hodnoty ve výši 88 801,3 tis. Kč, daň z příjmů fyzických osob ze závislé činnosti ve výši 43 144,7 tis. Kč a daň z příjmů právnických osob ve výši 38 658,1 tis. Kč.** V důsledku snížení sazby a krize zaznamenala daň z příjmů právnických osob vysoké meziroční poklesy. Jestliže jsme ještě v roce 2008 inkasovali částku ve výši cca 61 254 tis. Kč, tak v roce 2011 je to již částka ve výši cca 38 658,1 tis. Kč, tzn. o cca 36,9 % méně. Je již tak málo pravděpodobné, že se ve střednědobém horizontu inkaso daně přiblíží k inkasu v roce 2008.

**Celkový daňový výnos za rok 2011 se pohybuje cca 15 182,9 tis. Kč pod rekordní úroveň z roku 2008 (po zohlednění mimořádného snížení inkasa daně z nemovitostí).**

Z výše uvedených skutečností vyplývá přímá závislost inkasa daňových příjmů města na budoucím vývoji daňových příjmů státního rozpočtu.

Daňové příjmy ze sdílených a výlučných daní nadále představují rozhodující a opakující se zdroj financování výdajů rozpočtu města.

- **Dotace** (ze stát.rozpočtu, rozpočtu kraje, Národního fondu (EU) apod.) se na zdrojích rozpočtu podílejí **ve výši cca 214 382,2 tis. Kč** (tato částka současně zahrnuje i převod odpisů z majetku v bytové oblasti a převod výsledku hospodaření z vedlejší hospodářské činnosti v úhrnné výši 32 803,4 tis. Kč). **Přehled dotací** je součástí samostatné přílohy (viz Tabulka č. 2)
- **Výnos z místních, správních a ostatních poplatků** se na zdrojích rozpočtu podílí ve výši cca **22 698,3 tis. Kč** (v porovnání s rokem 2010 došlo k mírnému **zvýšení** o cca 2,2 %, pro doplnění můžeme uvést, že při porovnání s „předkrizovým“ rokem 2008 je v roce 2011 výnos nižší o cca 23,3 %).

Od.1.1.2003 obec s rozšířenou působností

2002	2003	2004	2005	2006	2007	2008	2009	2010	2011
14 860,3	20 133,3	20 905,7	22 966,2	24 822,0	28 151,4	29 591,7	25 826,1	22 191,7	<b>22 698,1</b>

tis. Kč

- Výnos místního poplatku ze psů ve výši cca **592,2 tis. Kč** se **zvýšil** o cca 10 % ve srovnání s rokem 2010, kdy byl inkasován ve výši 538,8 tis. Kč.

2002	2003	2004	2005	2006	2007	2008	2009	2010	2011
492,6	517,9	546,1	558,5	522,9	583,2	569,5	607,5	538,8	<b>592,2</b>

tis. Kč

- **K mírnému zvýšení** došlo i u výnosu místního poplatku z veřejného prostranství, kde celkový výnos dosáhl výše cca **961,8 tis. Kč** (zvýšení o cca 6 %).

2002	2003	2004	2005	2006	2007	2008	2009	2010	2011
636,0	504,8	638,0	283,3	333,5	435,3	680,4	1 336,3	907,0	<b>961,8</b>

tis. Kč

- Místní poplatek za komunální odpad byl inkasován ve výši cca **10 752,4 tis. Kč** - došlo k **mírnému zvýšení** o cca 3 % ve srovnání s rokem 2010, kdy byl inkasován ve výši cca 10 437,4 tis. Kč.

2002	2003	2004	2005	2006	2007	2008	2009	2010	2011
6 866,8	8 093,6	8 035,9	9 165,0	9 586,9	11 089,5	10 913,7	10 706,9	10 437,4	<b>10 752,4</b>

tis. Kč

**Tabulka č. 2 - Poskytnuté dotace městu Kopřivnice v roce 2011 (vč. převodu z vlastních fondů hospodářské činnosti a po konsolidaci v tis. Kč - položkové členění)**

Položka dle RS	Název dotačního titulu	Výše dotace	Účel	Čerpáno k 31.12. 2011
4112	Dotace SR - příspěvek na výkon státní správy	24 535,1	určen na částečnou úhradu výdajů spojených s výkonem státní správy (obec s rozšířenou působností)	24 535,1
4112	Dotace SR - příspěvek na školství	3 422,8	určen na částečnou úhradu provozních výdajů základních a mateřských škol zřizovaných obcemi	3 422,8
	<b>mezisoučet za položku 4112</b>	<b>27 957,9</b>		<b>27 957,9</b>
4111	Dotace SR - financování výdajů v souvislosti s výkonem sociálně-právní ochrany dětí	3 411,0	kompensuje osobní a věcné náklady u pracovníků OSV, kteří zajišťují výkon agendy sociálně-právní ochrany dětí	2 702,4
4111	Dotace SR - úhrada výdajů v souvislosti s výkonem působnosti v oblasti sociálních služeb	699,4	kompensuje osobní a věcné náklady u pracovníků OSV, kteří zajišťují výkon agendy v oblasti sociálních služeb	699,4
4111	Dotace SR - na úhradu osobních a věcných výdajů - státní správa	740,0	na úhradu osobních a věcných výdajů spojených s výkonem přenesené působnosti v roce 2011 (dofinancování příspěvku na výkon státní správy)	740,0
4111	Dotace SR - na výdaje spojené se sčítáním lidu	123,7	výdaje spojené s přípravou a provedením sčítání lidu, domů a bytů v roce 2011	8,7
	<b>mezisoučet za položku 4111</b>	<b>4 974,1</b>		<b>4 150,5</b>
4116	Dotace SR - dávky sociální péče, dávky pomoci v hmotné nouzi	84 467,0	sociální dávky v hmotné nouzi a dávky sociální péče vyplácené OSV	82 823,1
4116	Dotace SR - činnost odborného lesního hospodáře	321,0	náklady na činnost odborného lesního hospodáře podle § 37 odst. 6 a 7 lesního zákona	321,0
4116	Dotace SR - úhrada zvýšených nákladů podle § 24 odst. 2) lesního zákona	3,8	dotace na částečnou úhradu výdajů na výsadbu melioračních a zpevňujících dřevin	3,8
4116	Dotace SR - program péče o krajinu v roce 2011	13,4	údržba přírodních luk - sjezdovka	13,4
4116	Dotace SR - MPSV - poskytování sociálních služeb	281,0	dotace určena pro nízkoprahové zařízení pro děti a mládež - Klub Kamarád	281,0
4116	Dotace SR (EU) - z Evropského soc. fondu a SR - na vytvoření pracovních příležitostí	225,3	aktivní politika zaměstnanosti - úhrada osob. výdajů spojených se zaměstnáváním pracovníků na veřejné prospěšné práce	225,3
4116	Dotace SR (MPSV) - na krytí pojistného v souvislosti s institutem veřejné služby	5,0	na úhradu pojistného pro osoby vykonávající veřejnou službu - krytí odpovědnosti za škodu na majetku nebo zdraví	5,0
4116	Dotace SR (MK) - pro Městskou knihovnu, p. o. na projekt Rozšíření a modernizace čítárny se studovnou	84,0	účelová dotace určena pro městskou knihovnu na rozšíření a modernizaci čítárny	84,0 průtoková dotace
4116	Dotace SR (MK) - pro Městskou knihovnu, p. o. na projekt "Celý život se učíme, Vzdělávání seniorů v Kopřivnici"	15,0	účelová dotace určena pro městskou knihovnu na vzdělávání seniorů	10,0 průtoková dotace
4116	Dotace OP LZZ s SR - projekt Plánování sociálních služeb v Kopřivnici 2013-2016 II. období	708,3	neinvestiční dotace určená na oblast plánování sociálních služeb (nevyčerpaná část dotace přechází do roku 2013)	708,3

4116	Dotace SR (EU) - Operační program Vzdělávání pro konkurenceschopnost	2 216,7	dotace určena pro příspěvkové organizace ZŠ Alšova - projekt "Učení bez překážek" ZŠ 17. listopadu - projekt "Začínáme s e-learningem"	2 216,7 průtoková dotace
	<b>mezisoučet za položku 4116</b>	<b>88 340,5</b>		<b>8 6691,6</b>
4216	Dotace MŽP (OPŽP) - lokalizace a charakteristika starých ekolog. zátěží v okolí Kopřivnice	2 671,5	projekt - lokalizace a charakteristika starých ekolog.zátěží v okolí Kopřivnice (skládky ...)	2 671,5
4216	Dotace SR (EU) - z Operačního programu ŽP - ZŠ 17. listopadu - energetická opatření - 1. etapa	4 081,8	energetická opatření ZŠ 17. listopadu - 1. etapa (doplatek části dotace, akce dokončena v r. 2010)	4 081,8 (ex post)
4216	Dotace SR (EU) - z Operačního programu ŽP - ZŠ Alšova - energetická opatření - 1. etapa	10 551,9	energetická opatření ZŠ Alšova - 1. etapa (doplatek části dotace, akce dokončena v r. 2010)	10 551,9 (ex post)
4216	Dotace z IOP (SR, EU) - Integrovaný plán rozvoje města	5 213,0	regenerace bytových domů (Štramberská, Alšova) - rekonstrukce výtahů, energetická opatření	5 213,0
4216	Dotace z IOP (SR, EU) - Integrovaný plán rozvoje města	9 800,2	revitalizace veřejných prostranství (parkoviště ...) (doplatek z roku 2010)	9 800,2 (ex post)
	<b>mezisoučet za položku 4216</b>	<b>32 318,4</b>		<b>32 318,4</b>
4213	Doplatek smluvní podpory ze SFŽP Místní program zlepšování kvality ovzduší	30,0	zajištění zlepšení kvality ovzduší	30,0
4213	Dotace SFŽP - ZŠ 17. listopadu - energetická opatření - 1. etapa	240,1	energetická opatření ZŠ 17. listopadu - 1. etapa (doplatek části dotace)	240,1
4213	Dotace SFŽP - ZŠ Alšova - energetická opatření - 1. etapa	620,7	energetická opatření ZŠ Alšova - 1. etapa (doplatek části dotace)	620,7
	<b>mezisoučet za položku 4213</b>	<b>890,8</b>		<b>890,8</b>
	<b>mezisoučet -SR (EU), fondy</b>	<b>154 481,7</b>		<b>152 009,2</b>
4122	Dotace MSK - pro jednotku sboru dobrovolných hasičů	210,1	zabezpečení akceschopnosti jednotky sboru dobrovol. hasičů Kopřivnice (mzdové prostředky, pojištění, činnost...)	210,1
4122	Dotace MSK z grantu Zvyšování kvality vzdělávání v kraji Moravskoslezském Operačního programu vzdělávání spolufinancovaného ze SR a ESF	1 173,4	dotace určena pro příspěvkové organizace ZŠ Alšova - projekt Učení bez překážek ZŠ 17. listopadu - projekt "Začínáme s e-learningem"	průtoková dotace 1 173,4
4122	Dotace MSK - na realizaci projektu Kurz sebeobrany v Kopřivnici pro seniory	50,0	dotace určena pro příspěvkovou organizaci Středisko sociálních služeb	50,0
4122	Dotace MSK - na hospodaření v lesích	74,4	hospodaření v lesích (obnova, zajištění a výchova porostů ...)	74,4
4122	Dotace MSK - zajištění běžeckého závodu Běh rodným krajem Emila Zátopka	50,0	zajištění běžeckého závodu Běh rodným krajem Emila Zátopka	50,0
4122	Dotace MSK - projekt Zlepšení informační a propagační činnosti TIC - 2. etapa	98,6	projekt Zlepšení informační a propagační činnosti Turistického informačního centra - 2. etapa	98,6
4122	Dotace MSK - projekt Seznam se bezpečně. Život bez dluhů	50,0	dotace určena pro ZŠ Emila Zátopka, p. o. na projekt Seznam se bezpečně. Život bez dluhů	50,0 průtoková dotace
	<b>mezisoučet za položku 4122</b>	<b>1 706,5</b>		<b>1 706,5</b>

4123	Dotace ROP - projekt Rozšíření kapacity MŠ Mniší	149,5	neinvest. část dotace na rozšíření kapacity MŠ Mniší (akce dokončena r. 2010 - doplatek dotace)	149,5 (ex post)
4123	Dotace ROP - projekt škvárové hřiště Kopřivnice	5,8	rekonstrukce škvárového hřiště Pod Červeným kamenem - travnatý povrch (neinvestiční část)	5,8
	<b>mezisoučet za položku 4123</b>	<b>155,3</b>		<b>155,3</b>
4222	Dotace MSK - projekt Rekonstrukce hasičské zbrojnice v Kopřivnici	4 000,0	zajištění rekonstrukce hasičské zbrojnice v Kopřivnici	4 000,0 přechází do r. 2012
	<b>mezisoučet za položku 4222</b>	<b>4 000,0</b>		<b>4 000,0</b>
4223	Dotace ROP - projekt Svět je velká zahrada - 2. etapa	4 831,0	projekt Mateřské školy Kopřivnice, p. o. Svět je velká zahrada - 2. etapa	4 831,0 průtoková dotace
4223	Dotace ROP - projekt "Rozšíření kapacity MŠ Mniší"	866,0	investiční část dotace na rozšíření kapacity MŠ Mniší (akce dokončena r. 2010 - doplatek dotace)	866,0 (ex post)
4223	Dotace ROP - projekt Zkvalitnění infrastruktury pro vzdělávání v ZŠ dr. Milady Horákové	2 685,4	zkvalitnění infrastruktury pro vzdělávání v ZŠ dr. Milady Horákové (vybavení učeben, klimatizace ...)	2 685,4
4223	Dotace ROP - projekt Modernizace školního sportovního hřiště ZŠ dr. Milady Horákové	1 958,3	modernizace školního sportovního hřiště u ZŠ dr. Milady Horákové	1 958,3
4223	Dotace ROP - projekt Rekonstrukce ZŠ Mniší	2 429,2	rekonstrukce objektu ZŠ Mniší	2 429,2
4223	Dotace ROP - projekt Cyklostezka Kopřivnička	4 675,4	na vybudování cyklostezky kolem Kopřivničky	4 675,4
4223	Dotace ROP - projekt škvárové hřiště Kopřivnice	2 777,7	rekonstrukce škvárového hřiště Pod Červeným kamenem - travnatý povrch (investiční část)	2 777,7
	<b>mezisoučet za položku 4223</b>	<b>20 223,0</b>		<b>20 223,0</b>
	<b>mezisoučet dotace z MSK a transfery od regionál. rad</b>	<b>26 084,8</b>		
4121	platba za žáky od cizích obcí a ostatní platby	130,5	platba za žáky z cizích obcí, kteří navštěvují kopřivnické školy	130,5
4132	převod z depozitního účtu	881,8	převod finančních prostředků z depozit. účtu, které nebyly použity na výplatu mezd za 12/2010	
4131	převod z fondu hospodářské činnosti	32 803,4	převod odpisů z bytového hospodářství a převody části výsledku hospodaření do rozpočtu za hospodářskou činnost	
	<b>CELKEM</b>	<b>214 382,2</b>		
	(třída 4 rozpočtové skladby po konsolidaci)			

Převody mezi vlastními účty města

### Legenda

SR - státní rozpočet; EU - Evropská unie; ROP - Regionální operační program; IOP - Integrovaný operační program; MSK - Moravsko-slezský kraj, SFŽP - Státní fond životního prostředí; OPŽP - Operační program životního prostředí; JSDH - jednotka sboru dobrovolných hasičů; TIC - turistické informační centrum

### Položky

- 4112 neinvestiční transfery ze státního rozpočtu v rámci souhrnného dotačního vztahu
- 4111 neinvestiční transfery ze všeobecné pokladní správy státního rozpočtu
- 4116 ostatní neinvestiční transfery ze státního rozpočtu
- 4216 ostatní investiční transfery ze státního rozpočtu
- 4213 investiční transfery ze státních fondů
- 4122 neinvestiční transfery od krajů
- 4123 neinvestiční transfery od regionálních rad

4222	investiční transfery od krajů
4223	investiční transfery od regionálních rad
4121	neinvestiční transfery od obcí
4132	převody z ostatních vlastních fondů (depozit)
4131	převody z vlastních fondů hospodářské (podnikatelské) činnosti

Položka dle RS	Název dotačního titulu	Výše dotace	Účel	Čerpáno k 31.12. 2011
2329	dotace z Revolvingového fondu MŽP	112,8	Realizace Místní agentury 21 v Kopřivnici aneb Jsme to, co jíme	112,8

- Významnou položku v rámci poplatků představuje místní a správní poplatek za výherní hrací přístroje (vč. videoloterijních terminálů) v celkové výši **cca 3 723,2 tis. Kč** – zaznamenal **zvýšení** o cca 18,8 % ve srovnání s rokem 2010, kdy byl inkasován ve výši 3 133,8 tis. Kč. Výtěžek z provozu výherních hracích přístrojů dosáhl částky **559,5 tis. Kč** a ve srovnání s rokem 2010, kdy dosáhl částky 1 378,9 tis. Kč, zaznamenal **snížení** o cca 60 %. V součtu se tak příjem z poplatků a výtěžku z provozu výherních hracích přístrojů resp. videoloterijních terminálů meziročně snížil o cca 5 % (v porovnání s „rekordním“ rokem 2008 je to snížení o cca 46 %).

V úhrnu za poplatky a výtěžek z provozu VHP (VLT) tis. Kč

2002	2003	2004	2005	2006	2007	2008	2009	2010	2011
6 319,2	6 749,7	6 397	6 395,9	7 216,2	7 826,3	7 936,9	6 840	4 512,7	<b>4 282,7</b>

- Výnos **správních poplatků** z výkonu státní správy na úseku **obecního živnostenského úřadu** se ve srovnání s rokem 2010 **mírně zvýšil** o cca 16,9 tis. Kč na částku **368,6 tis. Kč** (zvýšení o cca 4,8 %).

tis. Kč

2002	2003	2004	2005	2006	2007	2008	2009	2010	2011
373,6	842,0	804,2	649,4	611,9	729,6	655,4	440,5	351,7	<b>368,6</b>

- Správní a ostatní poplatky na úseku oddělení dopravních agend dosáhly výše cca **3 176,1 tis. Kč** a celkový výnos tak zaznamenal **velmi mírné zvýšení** o 0,4 % ve srovnání s rokem 2010, kdy bylo dosaženo částky ve výši cca 3 163,1 tis. Kč.

tis. Kč

2010	2011
3 163,1	<b>3 176,1</b>

- Za správní poplatky na úseku životního prostředí vč. poplatků za znečišťování životního prostředí a odvodů za odnětí půdy - byla inkasována částka **cca 369,1 tis. Kč**, což znamená **snížení** o cca 14,3 % ve srovnání s částkou inkasovanou v roce 2010 ve výši cca 430,5 tis. Kč (ve srovnání s částkou inkasovanou v roce 2008 ve výši cca 1 039 tis. Kč dochází v roce 2011 k poklesu o cca 65,5 %).

tis. Kč

2002	2003	2004	2005	2006	2007	2008	2009	2010	2011
1 427,8	568,5	1 119,0	597,2	515,7	533,0	1 039,0	452,7	430,5	<b>369,1</b>

- Za správní poplatky na úseku matriky a občanských a řidičských průkazů byla inkasována v roce 2011 částka cca **2 007 tis. Kč** - tj. ve srovnání s rokem 2010, kdy bylo inkasováno cca 1 670,4 tis. Kč, **zvýšení** o cca 20,1 %.

tis. Kč	
2010	2011
1 670,4	2 007,0

- Ostatní poplatky na úseku stavebního úřadu dosáhly výše cca **177,3 tis. Kč** (v roce 2010 = 167,2 tis. Kč), poplatky na úseku sociálních věcí výše cca **9,8 tis. Kč** (poplatky za průkazky ZTP) a ostatní poplatky na úseku odboru financí cca **1,3 tis. Kč** (za splátkový kalendář).
- **Nedaňové příjmy města** ve výši cca **36 534,8 tis. Kč** jsou zejména tvořeny příjmy z pokut, příjmy městské policie (vč. příjmů z psiho útulku), příjmy z přestupků, převodem z depozitního účtu, odvodem z investičního fondu p. o., platbami EKO-KOM-u, úhradou z dobývacího prostoru, příspěvkem z Revolvingového fondu MŽP na Realizaci Místní agendy 21 v Kopřivnici ..., převodem nájemného ze Střediska sociálních služeb, p. o., příjmy z úroků, splátkou půjčky od firmy TEPLO Kopřivnice, s.r.o. a firmy Centrum podnikání a rozvoje, s.r.o., splátkou návratné finanční výpomoci MŠ, p. o., poskytnutými dary, příjmy z podílů na zisku od společností založených městem, příjmy z pojistných náhrad apod.
- **Kapitálové příjmy** dosáhly výše cca **38 346,7 tis. Kč** (příjmy z prodeje bytů, nemovitého majetku, pozemků a přijaté příspěvky – dary na pořízení dlouhodobého majetku), ve srovnání s rokem 2010 došlo ke snížení (o 15 734,6 tis. Kč). Kapitálové příjmy jsou sledovány pod odborem majetku města a odborem rozvoje města.

tis. Kč									
2002	2003	2004	2005	2006	2007	2008	2009	2010	2011
17 736,0	19 458,7	7 258,3	57 936,3	28 357,0	11 607,7	107 787,7	2 849,5	54 081,3	38 346,7

- **Úvěrové zdroje** nebyly do zdrojů rozpočtu v roce 2011 zapojeny, kontokorent nebyl čerpán.

Současně byl do zdrojů rozpočtu města zapojen **zůstatek finančních prostředků** z r. 2010 ve výši cca **105 557,9 tis. Kč** (z toho na účtech účel. fondů 7 565,1 tis. Kč). Dále je příjmem rozpočtu obce **daň z příjmů právnických osob za obce** ve výši **13 438,1 tis. Kč**. Do zdrojů fondu oprav a modernizace bytového fondu (FOMBF) byla v rámci rozpočtu převedena částka 16 600 tis. Kč, do sociálního fondu 2 300 tis. Kč a do fondu rozvoje a rezerv 150 tis. Kč (převody mezi účty města - nejedná se tak o příjmy od vnějších subjektů).

## B) Výdajová stránka rozpočtu (výdaje vč. splátek cizích zdrojů), rezervy

- **Provozní výdaje rozpočtu** - pravidelně se opakující výdaje v oblastech zajišťovaných městem (např. školství, kultura, sport, životní prostředí, správa majetku města atd.) charakteru oprav, udržování, služeb, energií, nákupu materiálu, platů, příspěvků příspěvkovým organizacím, sociálních dávek apod. – dosáhly hodnoty cca **381 079,8 tis. Kč** a ve srovnání s rokem 2010 došlo ke **snížení např. :**
  - výdajů na odměny členů zastupitelstva o cca 449,1 tis. Kč (jedním z hlavních důvodů byla skutečnost, že rok 2010 byl rokem volebním, kdy bylo v návaznosti na výsledky voleb a následné změny ve vedení města vyplaceno odstupné – tato situace se již v roce 2011 neopakovala),
  - výdajů na teplo o cca 242 tis. Kč (nižší náklady z důvodu teplé zimy),
  - výdajů na služby pošt, telekomunikací a radiokomunikací v úhrnu o cca 221,9 tis. Kč,
  - výdajů na konzultační, poradenské a právní služby o cca 369,9 tis. Kč,
  - výdajů na služby školení a vzdělávání o cca 369,8 tis. Kč (zvýšené výdaje v roce 2010 byly kryté dotačními prostředky),
  - výdajů na opravy a udržování majetku o 6 626,6 tis. Kč (zejména z důvodu zajištění krytí spoluúčasti u dotovaných projektů investičního charakteru a z důvodu snížení zdrojů rozpočtu pro rozpočtové krytí oprav – v roce 2011 se o cca 15 734,7 tis. Kč snížily zdroje z prodeje kapitálového majetku ve srovnání s rokem 2010).

ke zvýšení např. :

- celkových výdajů na platy zaměstnanců (vč. MP) a související sociální a zdravotní pojištění o cca 2 359,8 tis. Kč (toto navýšení o cca 3 % je částečně kryto dotačními prostředky např. u projektu „Dílna kvality“ došlo k meziročnímu navýšení o cca 739,9 tis. Kč, u projektu Kompetenční přístup v řízení lidí na Městském úřadě v Kopřivnici navýšení o cca 599,2 tis. Kč, dále je navýšení je dáno legislativní úpravou zařazení pracovníků do platových tříd, které bylo schváleno na podzim roku 2010 a do rozpočtu se tak plně promítlo až v roce 2011),
- nákupů drobného hmotného majetku a materiálu o cca 815,8 tis. Kč (navýšení je kryto dotačními prostředky),
- výdajů na úroky (vč. úroků z kaucí) o cca 465,7 tis. Kč (z důvodů platby úroků z přijatých úvěrů na realizaci energetických opatření ZŠ Alšova a ZŠ 17. listopadu),
- výdaje na spotřebu elektrické energie o 315,2 tis. Kč,
- výdaje na spotřebu pohonných hmot o 91,8 tis. Kč,
- výdajů na cestovné o 57,7 tis. Kč,
- výdajů na nákup ostatních služeb o 1 432,7 tis. Kč (zejména zvýšení na úseku OŽP – oblast svozu odpadů a péče o veřejnou zeleň .... a dále na úseku OPE – dotovaný projekt „Kompetenční přístup v řízení lidí ...),
- neinvestiční transfery zřízeným příspěvkovým organizacím (mj. meziroční zvýšení příspěvku na provoz pro Správu sportovišť Kopřivnice, Středisko sociálních služeb – zahájení provozu stravovny, ZŠ Lubina).

- **Investiční (kapitálové) výdaje dosáhly výše 149 633,2 tis. Kč** a jsou reprezentovány zejména výdaji pod odborem rozvoje města a odboru majetku města (dostavba objektu stravovny – DPS, zkvalitnění infrastruktury pro vzdělávání v ZŠ dr. M. Horákové, modernizace školního sportovního hřiště ZŠ dr. M. Horákové, revitalizace budovy MŠ Krátká, rekonstrukce ZŠ Mniší, cyklostezka „Kopřivnička“, integrovaný plán rozvoje města – veřejná prostranství, parkoviště a revitalizace bytových domů, výkupy pozemků atd.) – viz souhrnná tabulka plnění příjmů a výdajů rozpočtu.

2002	2003	2004	2005	2006	2007	2008	2009	2010	2011
49 612,1	107 555,2	155 781,2	98 832,2	122 261,8	59 340,7	66 809,5	80 989,2	160 587,3	<b>149 633,2</b>

- **Dluhová služba** dosáhla výše **11 324,7 tis. Kč** (tj. součet výdajů na splátky úvěru a půjček = 9 931,8 tis. Kč a výdajů na splátky úroků = 1 392,9 tis. Kč) a ve srovnání s rokem 2010 **se zvýšila o cca 3 001,5 tis. Kč**.

2002	2003	2004	2005	2006	2007	2008	2009	2010	2011
3 0670,1	20 870,4	21 391,1	18 003,1	19 708	32 265,6	29 579,3	11 607,3	8 323,2	<b>11 324,7</b>

- Současně byl z rozpočtu města proveden převod do FOMBF ve výši 16 600 tis. Kč, do sociálního fondu ve výši 2 300 tis. Kč a do fondu rozvoje a rezerv ve výši 150 tis. Kč.
- **Celková zadluženost města** (nesplacený zůstatek úvěrů) byla **k 31.12. 2011 ve výši 29 368,6 tis. Kč** a ve srovnání s rokem 2010 se snížila o 9 931,8 tis. Kč.

tis. Kč

2002	2003	2004	2005	2006	2007	2008	2009	2010	2011
55 414,7	35 876,2	52 637,5	49 034,7	78 726,7	53 223,4	32 365,1	21 820,3	39 300,4	<b>29 368,6</b>

- K 31.12.2011 byla současně **naplněna obecná rezerva odboru financí (vč. rezerv v sociální oblasti)** do rozpočtované výše 44 770,2 tis. Kč a po zahrnutí nevyčerpaných fin.prostředků na dostavbu stravovny (DPS) ve výši 2 395,7 tis. Kč a nevyčerpaných prostředků z rezervy na energie ve výši 2 546,1 tis. Kč je tak dosaženo úhrnné částky ve výši **49 712 tis. Kč**. Nad rámec této částky zůstaly k 31.12. na rozpočtovém účtu města dále finanční prostředky v úhrnné **výši 13 186,9 tis. Kč**, jejichž výše je dána zejména nevyčerpaním dalších rozpočtových výdajů v porovnání s upraveným rozpočtem (viz souhrnná tabulka plnění příjmů a výdajů v roce 2011). Tyto finanční prostředky byly zejména využity při přípravě rozpočtu na rok 2012 ke krytí přecházejících výdajů z rozpočtu 2011 a dále k zařazení nových akcí (ukazatelů). **Součet výše uvedených částek tak představuje celkový zůstatek na rozpočtovém účtu města k 31.12.2011 ve výši 62 898,9 tis. Kč.**
- **Na účtech fondů je vykázána částka v úhrnu ve výši 8 425,5 tis. Kč, která je zapojena do rozpočtu fondů na rok 2012** (fond oprav a modernizace bytového fondu = 7 571,6 tis. Kč, sociální fond = 474 tis. Kč, fond rozvoje a rezerv = 379,9 tis. Kč)

### C) Závěr

Jak vyplývá ze zpracovaných účetních výkazů, dosáhly **příjmy běžného roku dle rozpočtové skladby po konsolidaci** (tj. po vyloučení vnitřních převodů mezi účty města, čerpání úvěru a zapojení zdrojů z minulých let) úrovně cca **506 411,3 tis. Kč** (tj. 92,6 % rozpočtu). Nižší plnění je způsobeno zejména tím, že do konce roku nebyla inkasována část rozpočtovaných dotací, která se váže k realizovaným akcím financovaným ze státního rozpočtu resp. z prostředků Evropské unie. Tyto dotace by měly být (resp. již byly) inkasovány následně v roce 2012 (např. dotace v oblasti integrovaného plánu rozvoje města, dotace IOP – technologické centrum, dotace na projekty ROP – cyklostezka, infrastruktura a školní sportovní hřiště ZŠ M. Horákové, dotace z OP Lidské zdroje a zaměstnanost – Dílna kvality apod.).

**Výdaje běžného roku dle rozpočtové skladby po konsolidaci** (tj. bez splácení cizích zdrojů – úvěrů a dále bez rezerv) byly uskutečněny ve výši cca **530 713 tis. Kč** (tj. 85,6 % rozpočtu). Nižší čerpání je dáno úsporami v některých ukazatelích rozpočtu resp. jejich převodem do roku 2012 v podobě přecházejících akcí (finanční prostředky na ně vyčleněné v rozpočtu na rok 2011 tak přecházejí do rozpočtu na rok 2012 – zejména oblast dotovaných akcí) - viz souhrnná tabulka plnění příjmů a výdajů v roce 2011.

Ve smyslu rozpočtové skladby a Výkazu o plnění rozpočtů obcí k 31.12.2011 skončilo hospodaření města v běžném roce 2011 **schodkem ve výši 24 301,7 tis. Kč, který byl plně krytý zůstatkem finančních prostředků z přebytků minulých let** (např. použitím rezervy z přebytků minulých let byla kryta dostavba stravovny). Tento výsledek hospodaření odpovídá aplikaci rozpočtové skladby na hospodaření obce a **je daný rozdílem** mezi příjmy a výdaji **v běžném roce** po vyloučení převodů mezi účty města, čerpání (splácení) cizích zdrojů (úvěry, půjčky) a zapojení zdrojů peněžních prostředků z minulých období.

Vzhledem k tomu, že byl pro rok 2011 rozpočtován schodek ve výši 73 692 tis. Kč, je kladný peněžní **rozdíl mezi rozpočtovaným a skutečným saldem příjmů a výdajů vyčíslen ve výši 49 390,3 tis. Kč.**

Z hlediska pohledu na rozpočet jako na peněžní fond to potom znamená, že díky výše uvedenému rozdílu mezi rozpočtovaným a skutečným saldem hospodaření nám prochází zůstatkem do dalšího období nad rámec rozpočtovaných rezerv navíc částka **cca 49 390,3 tis. Kč**, která společně s rozpočtovanými rezervami (třída 8, bez přijatého úvěru, který není součástí zůstatku na účtu) **tvorí úhrnný zůstatek finančních prostředků města na účtech města v souhrnné výši cca 71 324,4 tis. Kč (přechází do zdrojů rozpočtu na rok 2012).**

V tabulce č. 3 je provedena **analýza peněžního toku** města v roce 2011 a v tabulce č. 4 je přehled vybraných ukazatelů z rozpočtového hospodaření města za rok 2011 v meziročním srovnání.

Tabulka č. 3 - Peněžní tok města Kopřivnice v roce 2011 (včetně účelových fondů)

Měsíc	Měsíční			Měsíc	Kumulovaně		
	Zdroje	Platby	Saldo		Zdroje	Platby	Saldo
<b>Převod z r. 2010</b>	105 557,9						
<b>1-2/2011</b>	84 389,1	57 828,1	<b>26 561,0</b>	<b>1-2/2011</b>	189 947,0	57 828,1	<b>132 118,9</b>
<b>3/2011</b>	29 155,0	50 950,6	<b>-21 795,6</b>	<b>3/2011</b>	219 102,0	108 778,7	<b>110 323,3</b>
<b>4/2011</b>	36 429,7	31 394,3	<b>5 035,4</b>	<b>4/2011</b>	255 531,7	140 173,0	<b>115 358,7</b>
<b>5/2011</b>	45 746,9	36 027,8	<b>9 719,1</b>	<b>5/2011</b>	301 278,6	176 200,8	<b>125 077,8</b>
<b>6/2011</b>	29 354,3	41 980,1	<b>-12 625,8</b>	<b>6/2011</b>	330 632,9	218 180,9	<b>112 452,0</b>
<b>7/2011</b>	52 259,4	53 940,4	<b>-1 681,0</b>	<b>7/2011</b>	382 892,3	272 121,3	<b>110 771,0</b>
<b>8/2011</b>	48 153,6	38 517,8	<b>9 635,8</b>	<b>8/2011</b>	431 045,9	310 639,1	<b>120 406,8</b>
<b>9/2011</b>	25 582,6	62 230,4	<b>-36 647,8</b>	<b>9/2011</b>	456 628,5	372 869,5	<b>83 759,0</b>
<b>10/2011</b>	56 048,1	43 443,5	<b>12 604,6</b>	<b>10/2011</b>	512 676,6	416 313,0	<b>96 363,6</b>
<b>11/2011</b>	39 220,8	53 618,3	<b>-14 397,5</b>	<b>11/2011</b>	551 897,4	469 931,3	<b>81 966,1</b>
<b>12/2011</b>	60 071,8	70 713,5	<b>-10 641,7</b>	<b>12/2011</b>	611 969,2	540 644,8	<b>71 324,4</b>
	611 969,2	540 644,8	-34 233,5				

- rekapitulace zůstatku k 1.1.2011

**97 992,8 (běžný účet)**

519,7 (sociální fond)

335,7 (fond rozvoje a rezerv)

6 709,7 (fond oprav a modernizace bytového fondu)

- rekapitulace zůstatku k 31.12.2011

**62 898,9 (běžný účet)**

474 (sociální fond)

379,9 (fond rozvoje a rezerv)

7 571,6 (fond oprav a modernizace bytového fondu)

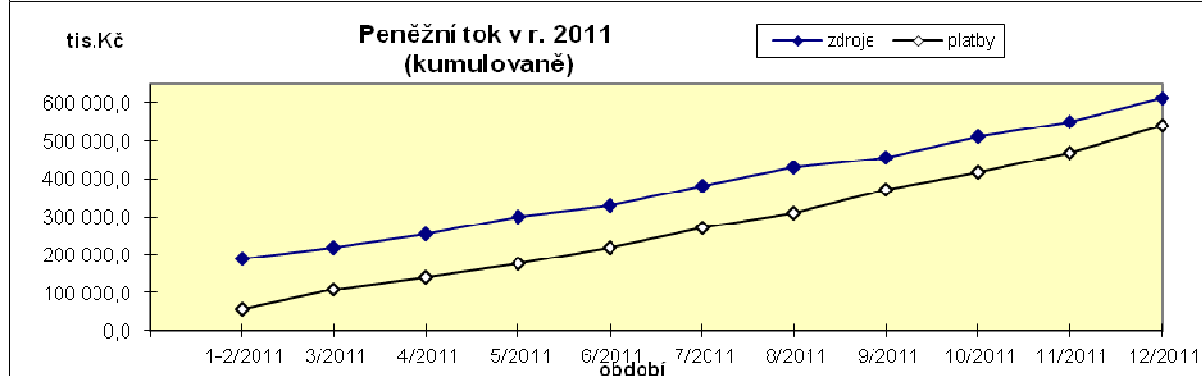
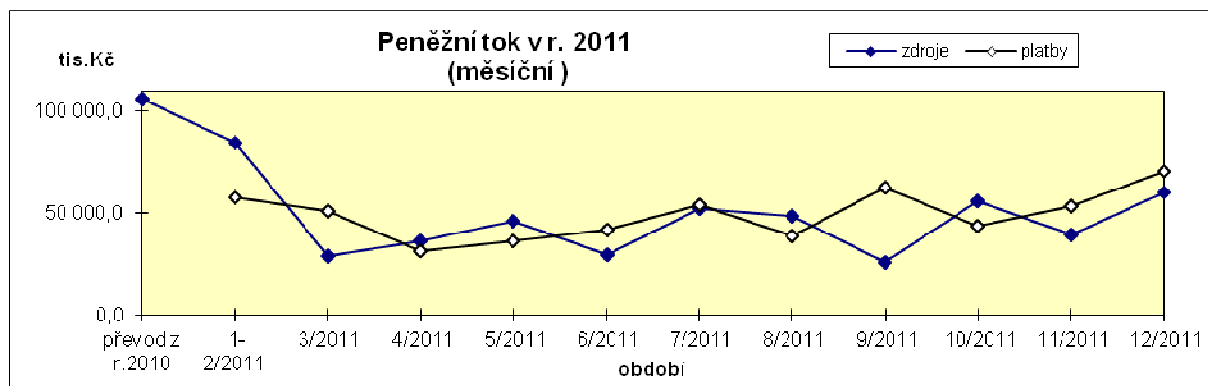

**Tabulka č. 4 - Vybrané ukazatele rozpočtového hospodaření města Kopřivnice**

ř.	Členění dle rozp. skladby	Popis	2006 skutečnost	2007 skutečnost	2008 skutečnost	2009 skutečnost	2010 skutečnost	2011 skutečnost
1	1	Daňové příjmy	215 195,97	230 990,96	248 155,96	237 869,26	225 216,85	<b>217 147,40</b>
2	1111	DPFO ze závislé činnosti	41 243,96	44 507,24	43 769,16	41 112,43	41 229,03	43 144,70
3	1112	DPFO z příznání (OSVČ..)	6 631,01	5 627,35	5 906,90	4 104,39	2 864,36	2 451,90
4	1113	DPFO z kapitálových výnosů	2 467,66	2 825,81	3 527,23	3 421,60	3 419,47	3 695,00
5	1121	Daň z příjmů právnických osob	45 686,73	51 309,02	61 253,95	42 684,73	41 682,15	38 658,10
6	1122	DPPO za obce	9 861,54	8 957,28	6 621,12	27 036,24	5 072,00	13 438,10
7	1211	Daň z přidané hodnoty	72 641,03	77 720,94	85 708,74	82 448,94	88 749,00	88 801,30
8	1511	Daň z nemovitostí	11 840,10	11 880,42	11 777,14	11 234,86	20 008,99	4 260,10
9	133x až 135x	Místní poplatky, poplatky v oblasti ŽP	15 715,37	17 536,12	18 783,87	18 709,51	16 276,63	16 931,80
10	1361	Správní poplatky	9 108,57	10 626,78	10 807,85	7 116,56	5 915,22	5 766,40
11	2	Nedaňové příjmy	18 101,65	16 488,33	14 214,06	14 733,43	34 145,92	<b>36 534,80</b>
12	21xx	Příjmy z vlastní činnosti, odvodů, úroků, pronájmu ...	4 997,64	5 832,38	5 644,55	9 785,31	8 434,23	11 637,60
13	22xx	Sankční platby (vratky transferů)	2 729,05	6 615,73	6 670,28	2 276,93	1 692,69	2 508,30
14	23xx	Příjmy z prodeje nekapitálového majetku a ostatní nedaňové příjmy	10 374,96	4 040,22	1 899,23	2 671,19	2 819,00	1 688,90
15	24xx	Splátky půjček	0,00	0,00	0,00	0,00	21 200,00	20 700,00
16	41xx	Neinvestiční přijaté dotace (transfery)	129 468,39	132 118,59	136 930,85	134 488,57	161 227,02	156 950,00
17		- z toho 4112 - neinvestiční dotace v rámci souhrnného dot. vztahu	31 789,50	32 176,32	32 940,28	33 541,44	33 349,82	<b>27 957,90</b>
18	1+2+41xx	<b>Běžné příjmy celkem (ř. 1 - 17)</b>	<b>362 766,01</b>	<b>379 597,88</b>	<b>399 300,87</b>	<b>387 091,26</b>	<b>420 589,79</b>	<b>410 632,20</b>
19	311x	Příjmy z prodeje kapitálového majetku	28 356,96	11 607,66	107 311,20	2 681,23	51 242,51	37 400,80
20	3xxx	Ostatní kapitálové příjmy	0,00	0,00	476,50	168,31	2 838,82	945,90
21	42xx	Investiční přijaté dotace (transfery)	43 530,50	17 215,29	4 090,00	13 187,10	60 772,13	57 432,40
22	3+42xx	<b>Kapitálové příjmy celkem</b>	<b>71 887,46</b>	<b>28 822,95</b>	<b>111 877,70</b>	<b>16 036,64</b>	<b>114 853,46</b>	<b>95 779,10</b>
23	1+2+3+4	<b>Příjmy celkem (ř. 18 + ř. 22)</b>	<b>434 653,47</b>	<b>408 420,83</b>	<b>511 178,57</b>	<b>403 127,90</b>	<b>535 443,25</b>	<b>506 411,30</b>
24	5	<b>Běžné výdaje (součet ř. 25 až ř. 30)</b>	<b>340 048,01</b>	<b>333 443,72</b>	<b>342 601,60</b>	<b>380 309,84</b>	<b>378 198,64</b>	<b>381 079,80</b>
25	50xx	Výdaje na platy, ostatní platby za provedenou práci a pojistné	71 216,00	76 515,89	86 389,80	84 892,39	84 096,50	85 834,10
26	51xx	Neinvestiční nákupy a související výdaje	125 807,26	104 681,78	95 477,46	108 340,54	104 084,41	98 975,70
26 a		v tom položka 5171 - opravy a udržování	61 924,39	37 948,60	28 370,18	43 487,22	40 074,30	33 447,70
27	52xx	Neinvestiční transfery soukromoprávním subjektům	23 417,06	23 441,00	20 446,03	32 522,85	25 695,51	27 492,90
28	53xx	Neinvestiční transfery veřejnoprávním subjektům	61 506,89	51 140,13	56 782,78	73 040,96	58 727,35	67 488,30
29	54xx	Neinvestiční transfery obyvatelstvu	57 379,50	77 617,47	83 490,66	81 381,14	90 543,89	85 733,40
30	56xx až 59xx	Neinvestiční půjčené prostředky a ostatní výdaje	721,30	47,45	14,87	131,96	15 050,98	15 555,40
31	6	<b>Kapitálové výdaje</b>	<b>122 261,83</b>	<b>59 340,66</b>	<b>66 809,52</b>	<b>80 989,24</b>	<b>160 587,35</b>	<b>149 633,30</b>
32	ř. 5+ř. 6	<b>Výdaje celkem</b>	<b>462 309,84</b>	<b>392 784,38</b>	<b>409 411,12</b>	<b>461 299,08</b>	<b>538 785,99</b>	<b>530 713,10</b>
33	ř. 23-ř. 32	<b>Rozpočtové saldo příjmů a výdajů</b>	<b>-27 656,37</b>	<b>15 636,45</b>	<b>101 767,45</b>	<b>-58 171,18</b>	<b>-3 342,74</b>	<b>-24 301,80</b>
34	1+2+41	<b>Běžné příjmy (včetně neinvestičních dotací) ř. 18</b>	<b>362 766,01</b>	<b>379 597,88</b>	<b>399 300,87</b>	<b>387 091,26</b>	<b>420 589,79</b>	<b>410 632,20</b>
35	5	<b>Běžné výdaje (provozní vč. mimořádných oprav) ř. 24</b>	<b>340 048,01</b>	<b>333 443,72</b>	<b>342 601,60</b>	<b>380 309,84</b>	<b>378 198,64</b>	<b>381 079,80</b>

36	ř. 34-ř. 35	<b>Provozní saldo běžných příjmů a výdajů</b>	22 718,00	46 154,16	56 699,27	6 781,42	42 391,15	<b>29 552,40</b>
37		% podíl provozního salda na běžných příjmech	6,26	12,16	14,20	1,75	10,08	7,20
38	ř. 22-ř. 31	<b>Saldo kapitálových příjmů a výdajů</b>	-50 374,37	-30 517,71	45 068,18	-64 952,60	-45 733,89	-53 854,20
39	8123	Přijaté půjčky (+)	47 635,44	11 793,47	0,00	0,00	24 983,00	0,00
40	8124	Uhrazené splátky dlouhodobých půjček (-)	-17 943,43	-30 120,58	-28 034,44	-10 544,78	-7 502,88	-9 931,80
41	8115	Změna stavu fin. prostředků na účtech ("+" znamená zapojení zůstatku z min.let na krytí rozpočtových výdajů, "-" znamená navýšení zůstatku z minulých let)	-2 036,68	2 690,65	-73 732,98	68 715,93	-14 137,40	34 233,50
42		<b>Celkem financování</b>	27 655,33	-15 636,46	-101 767,42	58 171,15	3 342,72	24 301,70
45		<b>Zůstatky na rozpočtových účtech</b>	89 094,15	86 403,49	160 136,50	91 420,54	105 557,92	71 324,32
46		<b>Zůstatek z provozního salda po úhradě splátek úvěru</b>	4 774,57	16 033,58	28 664,83	-3 763,36	34 888,27	<b>19 620,60</b>
47		Dluhová základna	265 087,12	279 655,61	295 310,30	286 144,13	292 712,59	281 640,10
48		Dluhová služba (splátky + úroky)	19 707,60	32 265,60	29 530,60	11 601,40	8 323,20	11 324,70
49		Vnitřní ukazatel dluhové služby (%) ř. 48/47	7,43	11,54	10,00	4,05	2,84	4,02
50		<b>Nesplacený zůstatek úvěrů, půjček k 31.12.</b>	78 726,70	53 223,40	32 365,10	21 820,30	39 300,40	29 368,60

### Oblast výnosů a nákladů hospodářské činnosti města

V návaznosti na registraci města jako plátce DPH dochází od 1.8.2004 k oddělenému sledování hospodářské činnosti zajišťované přímo z úrovně odborů (městské policie) města. Z tohoto důvodu jsou některé dříve inkasované příjmy rozpočtu a vynakládané výdaje rozpočtu sledovány odděleně od rozpočtu jako výnosy a náklady hospodářské činnosti tj. nevztahují se na ně pravidla obecně platná pro rozpočet.

Pro zhodnocení hospodářské činnosti města podle jednotlivých druhů hospodářské činnosti lze orientačně využít následující tabulku (z uvedené tabulky vyplývá, že ztrátové oblasti hospodářské činnosti jsou kompenzovány ziskovými).

tis. Kč

Druh hospodářské činnosti	Výnosy	Náklady	Saldo (+ zisk, - ztráta)
Bytové domy (vč. nebytových prostor v bytových domech)	28 163,6	12 299,8	<b>+ 15 863,8</b>
Oblast nájmu nebytových prostor, pozemků a ostatních nájmu sledovaných z úrovně ORM	27 110,4	19 057,0	<b>+ 8 053,4</b>
Kopřivnické noviny	344,9	1 852,6	<b>- 1 507,7</b>
Lesní hospodářství	1 475,5	896,1	<b>+ 579,4</b>
Pult centrální ochrany	362,3	448,3	<b>- 86,0</b>
OB Vlčovice ,OB Mniší,nájem movitých.věcí v KDK, reklama	439,1	9,5	<b>+ 429,6</b>
Ostatní (výnosy a náklady spojené s kopírkou, seniorské odpoledne, daň z příjmu ...)	126,6	4 698,3	-
<b>Celkem</b>	<b>58 022,4</b>	<b>39 261,6</b>	<b>18 760,8</b>

## MONITORING STÍŽNOSTÍ A PETICÍ

V rámci města byly všechny přijaté stížnosti projednány a vyřešeny v souladu s vydanými Pravidly pro přijímání, projednávání a vyřizování peticí a stížností – vnitroorganizační směrnice č. 11/2010 (dále jen „pravidla“) funkčně příslušnými útvary.

V roce 2011 bylo zaevidováno celkem 19 stížností a 4 petice, což znamená pokles oproti minulému roku.

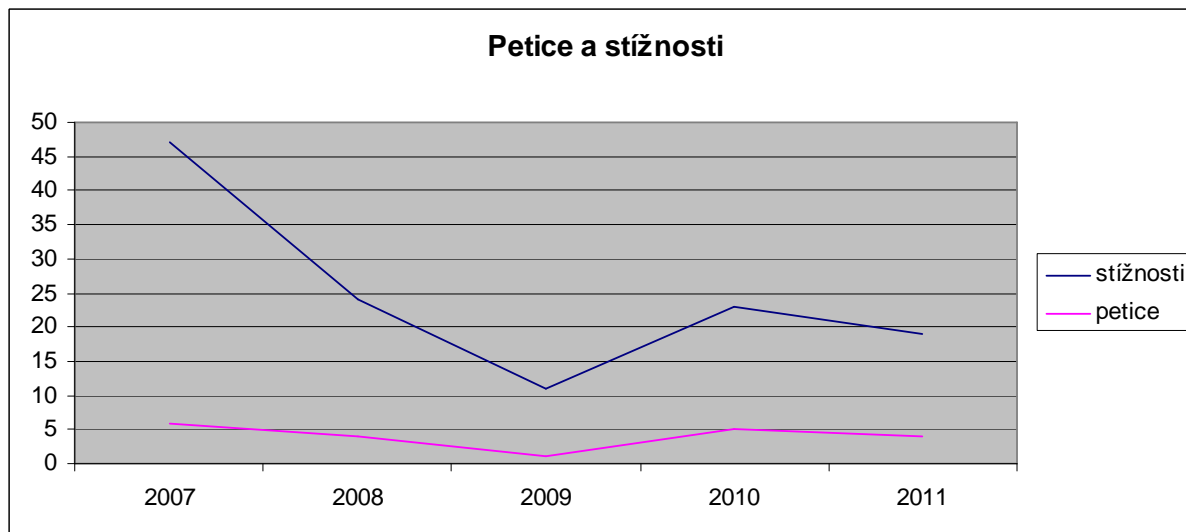

Lze konstatovat, že v souladu s čl. 7 pravidel byly stížnosti oddělením postoupeny k prošetření níže uvedeným odborům a útvarům města:

- **Odbor rozvoje města** se vyjadřoval v 6 případech (zejména pro výstavbu kruhového objezdu v Lubině, rekonstrukci silnice I/58).
- **Odbor majetku města** se vyjadřoval ve 4 případech (zejména porušování nájemních smluv městských bytů a stížnosti ve stavebně-technických záležitostech).
- **Odbor životního prostředí** se vyjadřoval v 1 případě (stížnost na neposečenou travu).
- **Oddělení školství, kultury a cestovního ruchu** se vyjadřovalo v 1 případě (stížnost na chování školníka).

Souhrnně pak lze konstatovat, že z 19 stížností bylo vyhodnoceno 6 stížností jako neoprávněných, 12 stížností jako oprávněných a 1 stížnost zčásti oprávněná. Ve čtyřech případech se prošetřovaly stížnosti na chování či práci zaměstnanců města a ve dvou případech pak na chování sociálně nepřizpůsobivých občanů. U stížností, které byly vyhodnoceny jako oprávněné, však nelze u převážné většiny z nich hovořit jako o porušení či zanedbání povinností ze strany města či jeho zaměstnanců. Jedná se spíše o reakci (upozornění) občanů na nově vznikající situace, vlivy a události, které souvisejí s neustálým vývojem společnosti jako takové (v roce 2011 zejména dozvuky výstavby silnice I/58 a kruhového objezdu v Lubině, další stavební aktivity) a v mnoha případech i vzájemné spory sousedského charakteru (obtěžování nad míru přiměřenou poměrům hlukem, pachy, porušování dobrých mravů v domě apod.).

V roce 2011 obdrželo oddělení soukromoprávní 4 petice, jejichž obsahem bylo vyjádření:

- proti výstavbě dalšího kanálu v částech obce, které již jsou vybaveny funkční „Jednotnou kanalizací“,
- za zlepšení podmínek užívání bytů – vykácení stromů,
- za zřízení dalších parkovacích ploch na ulici Dukelské,
- proti návrhu Mgr. Zdeňka Krajčira do funkce ředitele ZŠ Mniší,
- za odstranění zakrývacích značek zákaz stání na ul. Družební.

# SOCIÁLNÍ VĚCI A ZDRAVOTNICTVÍ

## Výkon státní správy (pro správní oblast obce s rozšířenou působností)

Odbor sociálních věcí a zdravotnictví se v roce 2011 skládal ze tří oddělení, a to z oddělení dávkového, péče o osoby se zdravotním postižením, sociálně právní ochrany a z pracovníků v rámci samosprávy. Činnost odboru zajišťovalo celkem 26 zaměstnanců.

V rámci činnosti odboru byla zajišťována veřejná služba s 2 koordinátory.

### Oddělení sociálně právní ochrany dětí

V roce 2011 Ministerstvo práce a sociálních věcí připravovalo novela zákona č. 359/1999 Sb., o sociálně-právní ochraně. Pracovníci oddělení měli možnost opakovaně podklady pro novelizaci připomínkovat prostřednictvím krajského úřadu. Probíhaly metodické porady zaměřeny na tvorbu standardu sociálně-právní ochrany, které budou součástí novely zákona.

- V roce 2011 bylo na oddělení sociálně-právní ochrany dětí nově zaevidováno 266 rodin. V tomto roce byla provedena rozsáhlá archivace spisové dokumentace - do archivu byly předány spisy dětí, které v posledních třech letech dosáhly zletilosti. K 31.12.2011 bylo tedy na oddělení sociálně-právní ochrany dětí vedeno 2 487 spisů.
- Přibližně na stejné hodnotě jako v předchozím roce se nachází počet klientů kurátora pro mládež. Mírně vzrostl počet přestupkového jednání mladistvých, naopak nižší byl počet podaných návrhů na nařízení ústavní výchovy z důvody závažných výchovných problémů. Stejně jako v uplynulých letech řeší kurátor pro mládež neomluvenou absenci žáků základních škol, kdy je v tomto směru navázána dobrá spolupráce mezi oddělením sociálně-právní ochrany dětí a základními školami. Také počet dětí, které jsou zdejší oddělením evidovány pro požití alkoholu nebo jiných návykových látek je obdobný jako počet případů v uplynulých letech.
- V roce 2011 realizovaly pracovnice oddělení sociálně-právní ochrany dětí přednášky pro žáky osmých tříd všech základních škol celého správního obvodu. V přednáškách byla zpracována tři témata:
  - 1) Výkon sociálně-právní ochrany dětí,
  - 2) Syndrom CAN – týraní a zneužívání dětí,
  - 3) Odpovědnost mládeže za protiprávní činy a soudnictví ve věcech mládeže.Tyto přednášky byly žáky i pedagogy kladně hodnoceny a budou probíhat i v roce 2012.
- Dle statistických údajů je zřejmé, že v roce 2011 došlo k mírnému nárůstu počtu dětí umístěných do ústavní výchovy. V tomto roce bylo takto umístěno 23 nezl. dětí, z toho bylo 17 dětí předáno do ústavní výchovy na základě usnesení soudu o předběžném opatření. V těchto případech byly děti ve velmi nevyhovujících podmínkách, příp. byla jejich situace natolik vážná, že bylo nutné stav dítěte řešit bezodkladně, tedy okamžitým umístěním do ústavního zařízení. Důvody vedoucí k těmto situacím jsou ve většině případů totožné. Rodiče se ocitají ve stavu, kdy již nejsou schopni nadále zajišťovat a zvládat péči o nezl. děti, zpravidla z důvodu ztráty bydlení, špatné finanční situaci, z důvodu své závislosti apod. V pěti případech (z celkového počtu 23 dětí) byly nezl. děti předány do ústavní výchovy pro závažné výchovné problémy. Tíživá životní situace dětí, které již nemohou zůstat v prostředí rodiny, je řešena bezprostředně po zjištění tohoto stavu. V těchto případech je často využíváno Zařízení pro děti vyžadující okamžitou pomoc, kterým je ve městě Kopřivnice zařízení Salus. V roce 2011 jsem měli v Zařízení pro děti vyžadující okamžitou pomoc Salus Kopřivnici umístěno celkem 10 dětí s tím, že po vykonatelnosti rozhodnutí soudu byly děti přemístěny do dětských domů, příp. diagnostických ústavů. V roce 2011 došlo ke zvýšení počtu případů (celkem 7 dětí), kdy o umístění dětí do ústavní výchovy požádali sami rodiče s ohledem na svoji tíživou situaci.
- I v roce 2011 pracovníci oddělení sociálně-právní ochrany dětí aktivně pracovali s rodinami, které se ocitají v tíživé finanční situaci. S ohledem na současné možnosti velmi snadného získání nevýhodných půjček a úvěrů se stále více rodin ocitá v tzv. dluhové pasti. Těmto rodinám je poskytována maximální pomoc ze strany oddělení v úzce spolupráci se zařízením Salus Kopřivnice, které potřebným klientům poskytuje sociálně aktivizační službu – sanaci rodin. Odborné poradenství v této oblasti je poskytováno též především Občanskou poradnou Nový Jičín a pobočkou v Kopřivnici.

- V roce 2011 bylo celkem 8 dětí předáno do péče jiné fyzické osoby než rodiče, jedná se vždy o příbuzné osoby. Důvody odebrání dětí rodičům jsou zpravidla totožné s důvody vedoucími k nařízení ústavní výchovy. V těchto případech je v rodině dítěte osoba, která je schopna dítě převzít do péče a nadále zajišťovat jeho výchovu. Celkový počet dětí nacházejících se v péči příbuzné osoby je nyní 16 dětí.
- V roce 2011 se též zvýšil počet dětí umístěných v náhradní rodinné péči, tedy v péči pěstouna nebo poručníka. Ve sledovaném roce bylo takto umístěno 8 dětí, celkem je v péči poručníka, příp. pěstouna 39 dětí.

#### Přehled základních činností OSPOD– statistika:

Úkony v SPO/počet	2009	2010	2011
Evidovaný počet rodin k 31.12. (Om + Nom)	2704	2879	2487
Klienti kurátora pro mládež: do 15 let/nad 15 let	72/123	76/102	52/115
Na základě rozhodnutí soudu umístěno dětí:			
- v ústavní péči	16	12	23
- v péči budoucích osvojitelů, pěstounů	5	8	8
- do péče jiných občanů než rodičů	4	3	8
Počet dětí v PP a poručení	20	25	39
Počet nevyřízených žadatelů o osvojení	13	14	16
Počet nevyřízených žadatelů o PP	2	1	4
Počet dětí v ústavní péči	35	26	43
Počet návštěv soc. pracovníků u dětí v úst. péči	103	102	127
„-“ vazba nebo VTOS	14	7	5
Počet provedených šetření v rodinách	942	906	846
Počet návštěv pracovníků v ostatních zařízeních	32	31	29
Počet jednání u jiných institucí (OSZ, PČR, notář)	84	72	79
Počet zástupů u soudu (osobní účast)	150	123	139
Počet podaných zpráv soudu, PČR, OSZ, a jiným..	924	982	1002
OSPOD ustanoveno opatrovníkem	481	459	442
Počet nově zaevidovaných spisů v r. .. (Om + Nom)	276	271	266
Počet dětí, u nichž je stanoven dohled/ návštěv			
- soudem	68/192	86/380	79/321
- obcí	9/15	7/15	5/10
Počet hodin pracovní pohotovosti zam. OSPOD			
Odsloužených celkem/ výjezdy v hodinách	6645/29	6701/21	6629/13

#### Oddělení hmotné nouze

V roce 2011 došlo k následujícím důležitým změnám v oblasti dávek pomoci v hmotné nouzi:

- Byl zrušen sociální příplatek ze systému státní sociální podpory. Tímto došlo ke zvýšení částky příspěvku na živobytí a přiznání nových příspěvků na živobytí. Byly poskytovány mimořádné okamžité pomoci v individuálních případech, u klientů, kterým hrozilo sociální vyloučení, neboť neměli dostatečné finanční prostředky na zajištění výživy a základních osobních potřeb.
- Vstoupilo v platnost Nařízení EP a Rady (EU) č. 1231/2010, kterým se rozšířilo nařízení (ES) č. 883/2004 a č. 987/2009 na státní příslušníky třetích zemí, kteří mohou žádat o dávky pomoci v hmotné nouzi.
- Došlo k rozšíření úkolů pověřeného úřadu o poskytování informací vedoucích k řešení hmotné nouze nebo jejímu předcházení u příslušníků třetích zemí, kteří vstupují a pobývají na území ČR za účelem výkonu zaměstnání na základě směrnice Rady 2009/50/ES (tzv. směrnice o modrých kartách). Tím také ke zvýšení pozornosti u předkládání dokladů a povolení pobývat na území ČR.

- Od září 2011 došlo k individuálnímu přístupu v zohledňování fondu oprav spojených s družstevní formou bydlení. Tím došlo ke zvýšení některých doplatků na bydlení a přiznání nových doplatků na bydlení.

Oddělení spolupracovalo na řešení problémů s bytovou otázkou klientů s oddělením bytové správy OMM, spolupráce s řešením sociální situace klientů nadále trvá se zařízením Racek a Azylovým domem na ulici Horní.

#### Kromě shora uvedených činností, podali zaměstnanci oddělení písemné zprávy:

	2009	2010	2011
Policie ČR	281	302	291
Soudy	177	147	139
Jiné organizace	164	90	139
<b>Celkem</b>	<b>622</b>	<b>539</b>	<b>569</b>

#### Výplata jednotlivých dávek:

Druhy příspěvků	Počet dávek 2009	Čerpání v tis. Kč 2009	Počet dávek 2010	Čerpání v tis. Kč 2010	Počet dávek 2011	Čerpání v tis. Kč 2011
Příspěvek na živobytí	2 364	6 783 490	3 295	10 143 683	3 219	10 889 583
Doplatek na bydlení	1 006	1 857 065	1 276	2 623 977	1 445	3 009 494
MOP <sup>1</sup> (újma na zdraví)	5	10 500	0	0	0	0
MOP (jednorázový výdaj)	136	201 432	221	464 902	206	539 273
MOP (nezbytné náklady)	28	95 745	24	55 771	11	31 200
MOP (sociální vyloučení)	38	31 700	27	21 700	109	98 350
MOP(událost)	12	110 700	1	5 000	0	0
<b>Celkem</b>	<b>3 589</b>	<b>9 090 632</b>	<b>4 844</b>	<b>13 315 033</b>	<b>4 990</b>	<b>14 567 900</b>

#### Vybrané statistické ukazatele

	K 31. 12. 2009	K 31. 12. 2010	K 31. 12. 2011
<b>Vyplaceno dávek</b>	3 589	4 844	4 990
Z toho prostřednictvím poukázek	644	1 600	1 591
<b>Vyplaceno Kč</b>	9 090 632	13 315 033	14 567 900
Z toho prostřednictvím poukázek v Kč	399 550	979 390	835 120
<b>Počet rozhodnutí</b>	2 966	3 551	3 404
Z toho - proti kterým se dalo odvolat	1 303	1 692	1 534
Počet odvolání	3	8	2
<b>Počet nových žádostí</b>	877	845	794
<b>Počet šetření v rodinách</b>	1 008	856	628

Od 1.1.2011 došlo ke změně zákona o pomoci v hmotné nouzi, k úpravě aplikačního programu, vzhledem k tomu, že došlo ke změně hodnocení nákladů na bydlení v rámci systému pomoci v hmotné nouzi. Na tuto změnu měl vliv zákon č. 107/2006 Sb., o jednostranném zvyšování nájemného z bytů a změna zákona č. 40/1964 Sb., občanského zákoníku, bylo možné toto jednostranné zvýšení nájemného pronajímatelem uplatnit do 31.12.2010. Po uvedeném datu se musí vlastníci bytů, kteří nepodléhají regulaci nájemného podle zákona o zvyšování nájemného, dohodnout s nájemci bytů o výši nájemného.

Při mapování nájemného v čase a místně obvyklém, bylo zjištěno, že nejdražší bydlení v Kopřivnici je v bytech v domě na ul. Záhumenní 1151, které jsou pronajímány osobám z širokého okolí (Studénka, Příbor, Štamberk, Ženklava, Bílovec, ale i z jiných měst). Pronajímatelé těchto bytů dávají ubytovaným souhlas s trvalým pobytem, čímž se tito ubytovaní stávají občany města Kopřivnice. Z důvodu vysokých nákladů na bydlení se následně

<sup>1</sup> Mimořádná okamžitá pomoc

ubytované osoby dostávají do platební neschopnosti, v důsledku čeho je s nimi ukončena smlouva o ubytování. Tito občané pak řeší svoji bytovou situaci bydlením v pronajatých bytech, kde náklady spojené s bydlením časem také překračují jejich finanční možnosti. Dostávají se do další platební neschopnosti, o bydlení přichází a ocitají se na pokraji chudoby. Oddělení se proto také podílelo na zpracování zprávy o bydlení v Kopřivnici.

Od 1.1.2012 budou vyplácet dávky pomoci v hmotné nouzi úřady práce, proto ve III. a ve IV. čtvrtletí roku 2011 pracovníci oddělení mimo jinou činnost, kontrolovali, doplňovali a připravovali spisovou dokumentaci k předání na Úřad práce. Následně bylo úřadu předáno 321 aktivních spisů příspěvků na živobytí, 132 aktivních spisů doplatků na bydlení a 1 aktivní spis mimořádné okamžité pomoci, 169 ukončených spisů, které byly součástí aktivních sdružených spisů. Dále bylo předáno 14 pohledávek (přeplatků na dávkách pomoci v hmotné nouzi) v celkové částce 56 655Kč ke splacení. S nerozhodnutým řízením bylo předáno 17 spisů. Nebylo předáno žádné probíhající odvolání. Všechny rozhodnuté dávky byly vyplaceny k 31.12.2011. Nebylo předáno 23 pohledávek (přeplatků na dávkách pomoci v hmotné nouzi) v celkové částce 99 897,63 Kč, neboť u nich byl zahájen výkon rozhodnutí.

### Oddělení péče o osoby se zdravotním postižením

V roce 2011 bylo několik legislativních změn v oblasti poskytování PnP<sup>2</sup> – kromě snížení I.stupně z 2 000 na 800 Kč, byla nejzávažnější změna posuzování stupně závislosti, kdy již nebyla při prováděném sociálním šetření zapisována schopnost zvládat úkony soběstačnosti a péče o vlastní osobu ve všech 36 posuzovaných úkonech, ale závislost byla vyjadřována popisem jednotlivých oblastí klientova života a jeho prostředí. Naopak posudkový lékař se nově musel k jednotlivým úkonům vyjádřit a posudková lékařská služba proto nyní zasílá pro účely rozhodování o PnP kopii posudkového zhodnocení. V souvislosti se změnou výše příspěvku na péči 1. stupně došlo ke snížení celkové částky vyplacené na tyto dávky, i přes nárůst počtu příjemců.

Během roku 2011 vydaly pracovnice oddělení 2 580 rozhodnutí. V závěru roku se oddělení věnovalo přípravě na legislativní změny platné od 1.1.2012, kdy došlo k přesunu části agendy oddělení péče o osoby se zdravotním postižením na Úřady práce ČR. O chystaných legislativních změnách a přechodu kompetencí na úřad práce pak pracovnice oddělení písemně informovaly cca 2 700 občanů - držitelů mimořádných výhod a příjemců příspěvku na péči. V souvislosti se zasláním těchto sdělení poté oddělení navštívilo se svými dotazy a požadavky zvýšené množství klientů a mnoho se jich také snažilo své dotazy vyřídit telefonicky.

K 31.12.2011 pracovnice oddělení připravily cca 2 720 aktivních spisů k předání na úřad práce. V posledním prosincovém týdnu byly žádosti klientů o dávky vyřizovány tak, aby přiznané dávky mohly být ihned vyplaceny prostřednictvím pokladny MÚ. Tímto bylo dosaženo toho, že veškeré žádosti o příspěvky pro osoby se zdravotním postižením podle vyhl. 182/1991 Sb., které byly v r. 2011 přiznány, byly i v r. 2011 vyplaceny. Nebylo tedy nutné na ÚP k 1.1.2012, resp. k 2.1.2012 předávat žádné spisy, které by měly ukončené správní řízení a zůstaly nevyplacené.

### Mimořádné výhody pro občany se ZP

Rok	Počet přiznaných MV <sup>3</sup>	Počet žádostí zamítnutých	Počet evid. průkazů celkem TP ZTP ZTP/P
2009	227	56	403 / 851 / 322
2010	346	97	477 / 900 / 342
2011	280	89	440 / 862 / 332

Rok	Počet vydaných průkazů	Vybráno na správních poplatcích v Kč
2009	177	5 310
2010	320	9 600
2011	326	9 780

<sup>2</sup> Příspěvek na péči

<sup>3</sup> Mimořádné výhody

## Statistika – dávky pro ZP

Správní řízení ve věcech:	Počet rozhodnutí v r. 2009	Počet rozhodnutí v r. 2010	Počet rozhodnutí v r. 2011
Příspěvek na péči	1 541	1 289	1 243
Mim. výhody pro občany ZP	292	443	369
Dávky pro občany se ZP	981	1 104	968
<b>Počet rozhodnutí celkem</b>	<b>2 814</b>	<b>2 836</b>	<b>2 580</b>

## Stat. ukazatele výkonu st. správy – dle Vyhl. 182/1991 Sb. - jednoráz. a opak. příspěvky pro zdravotně postižené

Druh příspěvku	Počet klientů 2008	Čerp. v tis. Kč 2008	Počet klientů 2009	Čerp. v tis. Kč 2009	Počet klientů 2010	Čerp. v tis. Kč 2010	Počet klientů 2011	Čerp. v tis. Kč 2011
Příspěvek na provoz MV <sup>4</sup>	909	5 932	865	5 820	855	3 611	851	3 519
Příspěvek na individuální dopravu	34	198	20	128	28	168	17	111
Příspěvek na zakoupení MV	20	1 620	13	1 225	26	2 359	17	1 351
Příspěvek na úpravu bytu	4	228	2	54	9	439	9	349
Příspěvek na opatření zvl. pomůcek	61	1 683	43	1 553	48	1 582	40	3 060
Přísp. nevid. na krmivo pro psa	1	9	1	10	1	10	1	10
Příspěvek na užívání BBB <sup>5</sup>	5	22	4	19	4	19	3	14
<b>Celkem</b>	<b>1 034</b>	<b>9 692</b>	<b>948</b>	<b>8 809</b>	<b>971</b>	<b>8 188</b>	<b>938</b>	<b>8 414</b>

## Příspěvek na péči

Rok	Počet dávek	Vypl. Kč	Počet žádostí	Počet soc.šetření	Počet zemělých	Počet žád. o posudek	Počet zamítnutí
2009	11 294	60 668 000	439	631	197	513	44
2010	11 553	66 382 000	427	547	181	510	85
2011	11 662	59 758 200	419	562	183	497	52

Na oddělení byla vykonávána funkce sociálního kurátora pro dospělé osoby.

Klienti kurátora pro dospělé: v průběhu roku 2011 bylo evidováno 119 osob, propuštěných z VTOS nebo vazby 44 osob a 24 z nich vyhledalo pomoc tohoto soc. kurátora. Celkem bylo přijato 33 písemností z okresních soudů, 60 písemností z věznic a 34 písemností z vazebních věznic. Počet provedených šetření 19, zpráv pro soud bylo vypracováno 13 a 6 zpráv pro věznic.

Výkon činnosti opatrovníka pro 4 klienty a zvláštního příjemce důchodu pro 2 klienty.

Na odboru sociálních věcí a zdravotnictví se uskutečnila dne 15.3.2011 kontrola prostřednictvím Moravskoslezského kraje na výkon přenesené působnosti svěřené orgánům města Kopřivnice. Audit MSK se zaměřil zejména na kontrolu objednávání výroby, evidence uložení a distribuce recepturních tiskopisů označených modrým pruhem podle ustanovení § 13 zákona č. 167/1998 Sb., o návykových látkách a o změně některých dalších zákonů, ve znění pozdějších předpisů. Kontrolou nebylo zjištěno porušení právních předpisů a nebyly navrženy žádné další návrhy a opatření.

<sup>4</sup> Motorové vozidlo

<sup>5</sup> Bezbariérový byt

## Výkon samosprávných činností na úseku sociálních věcí

Odbor soc. věcí a zdravotnictví plnil v r. 2011 také na úseku samosprávných činností celou řadu úkolů, z nichž je většina pravidelně se opakujících. Je však zřejmé, že ekonomická a společenská situace v místě, regionu i státu se velmi silně odráží, resp. má svůj dopad na řadu sociálních jevů a situací, s nimiž jsme se v minulosti nesetkávali a když, tak velmi vzácně. K jejich řešení je nezbytná profesionalita a zejména kreativita soc. pracovníka, individuální přístup, zkušenost. Mnohdy však i tato nezbytná výbava pracovníka nestačí k hledání východisek ze složitých a různorodých životních situací klientů odboru (schází návazné služby, nebo jejich dostatečná kapacita, účinný legislativní nástroj, mnohdy je důvodem neúspěšného řešení nechut' a nespolupráce klienta).

I přes tento negativní vývoj současné sociální problematiky jsme v oblasti samosprávy plnili celou řadu úkolů (v rámci projektů města i samostatně) na poli preventivních a aktivizačních programů i jednotlivých akcí. Jejich cílem je nejen eliminace příležitostí pro páchání tr. činnosti, ale zejména také snaha působit proti sociálnímu vyloučení různých cílových skupin ohrožených osob.

V rámci samosprávných činností zajišťoval odbor SVZ:

Zprávy, předkládané orgánům města dle plánu i aktuální potřeby:

- Radě a Zastupitelstvu města Kopřivnice bylo předloženo celkem 46 zpráv z problematiky sociálních věcí, z toho:
  - 17 ve věci Střediska soc. služeb města Kopřivnice,
  - 6 ve věci Klubu Kamarád a prevence kriminality,
  - 23 ostatní.

V samosprávné činnosti odbor SVZ vykonával i v r. 2011 koordinátora projektů:

- Rozšíření azylového domu a zřízení denního centra,
- Příprava na zahájení provozu stravovny jako 1. etapy domova pro seniory a praktické zavedení stravovny do provozu v rámci SSSmK (sběr informací, zpracování podkladů, projednávání v prac. skupinách, předkládání dílčích zpráv radě města, konzultace se soc. službami, praktické ověřování nových činností v terénu apod.),
- Agenda žádostí o poskytnutí příspěvku (daru) na činnost neziskových organizací v oblasti sociálně-zdravotních služeb a služeb s nimi souvisejících – bylo doručeno 10 žádostí. Agenda obsahuje zjišťování podkladů, předložení k projednání v RM, vyhotovení darovacích smluv, proučtování. V r. 2011 rada města vyhověla 4 žadatelům – prostřednictvím 4 darovacích smluv bylo vyplaceno 8 000 Kč (čerpáno z rozpočtu odboru SVZ),
- Agenda „veřejného opatrovnictví“ – vlivem celospolečenských změn tato agenda rok od roku narůstá a město se stává stále častěji opatrovníkem osob, které byly soudem zbaveny nebo omezeny ve způsobilosti k právním úkonům. V r. 2011 bylo opatrovníkem 12 osob se změnou způsobilosti, dalším 2 osobám vykonává zvláštního příjemce důchodu. Jedná se vždy o velmi problematické osobnosti, které žijí osaměle, nebo rodina odmítla tuto funkci převzít z různých důvodů. Opatrovanci města vyžadují stálý dohled, potřebu zavedení soc. služby, hospodaření s finančními prostředky, řešení dluhových záležitostí, přestupků apod. Tato činnost je založena na mezioborové spolupráci zejména se zdravotnickými zařízeními, poskytovateli soc. služeb, soudy, policií, exekutorskými kanceláři apod.,
- Kromě vlastního výkonu funkce opatrovníka (na základě pověření stat. zástupce města), spolupracuje odbor se soudem i v případě dalších osob, u nichž je bylo rozhodnuto o změně způsobilosti k právním úkonům a mají trvalé bydliště na území města. Odbor prošetřuje a podává zprávy o poměrech těchto osob a výkonu funkce jejich opatrovníků (zpravidla příbuzných či blízkých osob). V r. 2011 to bylo ve 42 případech.
- Ustanovení zvláštního příjemce důchodu – v r. 2011 bylo ve správním řízení vydáno celkem 9 rozhodnutí, 2 řízení byla z důvodů úmrtí příjemce důchodu zastavena,
- Zajišťování tzv. sociálních pohřbů osobám, kterým nikdo nezajistil pohřbení v době, stanovené zákonem o pohřebnictví – v r. 2011 bylo vypraveno 5 sociálních pohřbů, ve dvou případech se podařilo na základě jednání s příbuznými zajistit pohřbení na náklady rodiny. Po vypravení pohřbu následuje účast v dědickém řízení, pokud nedojde k úhradě z tohoto titulu, následuje požadavek na úhradu nákladů prostřednictvím MMR ČR,

- Vyhrazená parkovací místa pro osoby se zdravotním postižením – v r. 2011 byly podány na OSVZ 4 žádosti – z toho bylo 3 bylo vyhověno a parkování zrealizováno, ve 2 případech byl ze strany odboru iniciován vznik tzv. obecných parkovacích míst pro osoby se zdravotním postižením – po úmrtí původního uživatele vyhr. park. místa (spolupráce s OMM a SLUMEKEM),
- Na úseku spolupráce s odborem majetku města – oddělením bytovým OSVZ podává vyjádření k žádostem o udělení výjimky z Pravidel pro pronajímání bytů v majetku města – v r. 2011 to bylo k 9 případům, posoudil 23 žádostí o byty sociální – čtvrtletně podával zprávu oddělení bytovému s bodovým hodnocením jednotlivých žadatelů,
- Evidence žadatelů o byty v domech zvl. určení – v r. 2011 došlo k podstatné změně v této agendě – na základě změny Pravidel pro pronajímání bytů ve vlastnictví města Kopřivnice. Byla provedena „inventura“ žádostí o byty zvl. určení, s každým zájemcem bylo osobně jednáno a v případě trvajících zájmu aktualizovány jeho údaje v žádosti. Od 1.7.2012 je uzavírání nájemních smluv realizováno na základě RM schváleného pořadníku. Do tohoto pořadníku bylo zařazeno 98 žadatelů. V listopadu 2011 aktualizovalo svou žádost 92 z nich. V r. 2011 si podalo žádost 43 nových zájemců. S ohledem na problematiku této cílové skupiny žadatelů se poměrně často projednávají žádosti o udělení výjimky z Pravidel, které individuálně na návrh odboru schvaluje RM. V průběhu roku se uvolnilo a nově obsadilo 16 bytů zvl. určení,
- OSVZ spolupracuje s pobytovými zařízeními soc. služeb – na základě zákona o soc. službách uzavírá smlouvy o poskytovaných soc. službách s osobami, které s ohledem na zdravotní stav nejsou schopny smlouvy porozumět a podepsat (zajištění ochrany práv uživatele služby). V r. 2011 byl tento úkon proveden za 12 uživatelů služby v Domově Příbor, SSSmK, p. o., a na SNLP Polikliniky Kopřivnice,
- Agenda úkolů vyplývajících z Pravidel pro nakládání s prostředky společenského aktivu v oblasti péče o nejstarší generaci města představovala především zajištění a spoluúčast při organizaci 5 společensko-kulturních akcí pro seniory v Kopřivnici a místních částech, zajištění dárek a gratulací u příležitosti živ. jubileí (u 2 jubilantů) a kamenné svatby (1 manželský pár), 1x ročně návštěva seniorů v domovech pro seniory v okr. Nový Jičín a předání dárkového balíčku (u 30 seniorů)
- V rámci OSVZ je zajišťován provoz Klubu důchodců a částečná úhrada aktivit členů klubů v Kopřivnici, Mniší a Vlčovicích i Lubině, včetně osobní účasti na některých sítěžních akcích. Byly uspořádány 3 besedy pro členy Klubu i veřejnost – ve spolupráci se ZM a MA 21. Ke Dni seniorů byla v rámci ZM uspořádána beseda s kulturním programem „Zábavně o stáří“ a hlavními protagonisty V. Hronem a A. Cibulkou a s účastí místních odborníků na problematiku stárnutí a soc. služeb, která proběhla v říjnu 2011 v KDK,
- V rámci týdne mobility a EDDB odbor zorganizoval ve spolupráci s RBP, pobočkou Kopřivnice a Správou sportovišť Pochod všech generací- září 2011,
- Agenda sociálního poradenství (prům. 16 případů týdně) a akutní pomoci v krizových životních situacích osob zejména v seniorském věku a osob se zdravotním handicapem (v r. 2011 cca 25 případů) patří k nedílné součásti práce na úseku samosprávných činností. Obsahuje zejména soc. depistáž, soc. šetření a zprostředkování akutní pomoci i adekvátní sociální služby, spolupráci se zdrav. zařízeními, vyhledávání a kontaktování příbuzných klientů, kteří vyžadují pomoc. Nově se v r. 2011 řešily také 2 případy nahlášení podezření na domácí násilí v domácnostech se seniorem. Do této oblasti činnosti lze zahrnout administrativní činnost – podávání zpráv na vyžádání Policie ČR, soudů, notářství, orgánů st. správy, exekut. a advokátních kanceláří včetně podávání vlastních podnětů těmto orgánům (v r. 2011 cca 90 podání),
- Veřejná služba – r. 2011 byl posledním rokem, kdy město, prostřednictvím odboru SVZ organizovalo veřejnou službu, která byla institutem ze zákona o pomoci v hmotné nouzi. Ve spolupráci s odbory financí (pojištění osob), oddělením personálním (školení PO a BOZP, ochranné oděvy a pomůcky) oddělením vnitřní správy (hyg. prostředky a prac. náradí) zajišťoval bezproblémový průběh veřejné služby. Pro přehled uvádíme několik základních statistických údajů k VS:
  - počet uzavřených smluv na výkon VS: 129 (55 žen a 74 mužů),
  - pracovním procesem prošlo: 118 osob,
  - po celý rok vykonávalo VS: 54 osob,
  - nástup do zaměstnání z VS: 23 osob,
  - počet školení BOZP pro účely VS: 7,
  - počet účastníků školení: 133 osob,
  - počet odpracovaných hodin na VS: 20297.

Příslušní pracovníci OSVZ úzce spolupracovali s koordinátory VS, pomáhali při sjednávání zakázek, spolupracovali při proškolení osob, řešili mimořádné situace a stížnosti, sepisovali a vedli evidenci smluv o výkonu VS. Téměř při všech činnostech týkajících se VS spolupracovali s oddělením dávkovým OSVZ.

### Terénní sociální práce

Terénní sociální práce je specifická forma sociální služby, při které pracovník jedná s klienty přímo v jejich přirozeném prostředí. Vychází z předpokladu, že lidé sociálně vyloučení mají ztížený přístup ke státní i nestátní institucionální pomoci. Terénní sociální pracovník se tak stává prostředníkem mezi klientem a společností (veřejnou správou, institucemi zprostředkujícími navazující služby apod.). Nástroji terénní sociální práce jsou rozhovor s klientem, pomoc s listinami, zastupování klienta či spolupráce s dalšími institucemi, organizacemi, odborníky. Terénní sociální pracovník doprovází klienta v jeho těžké životní situaci, zprostředkovává mu služby a aktivity, které jsou v dané lokalitě dostupné, stimuluje ho k aktivnímu a zodpovědnému přístupu k jeho problému, zvyšuje jeho schopnost řídit si svůj život samostatně.

Činnost pracovníka v terénu umožňuje intenzivnější a komplexnější práci s klientem, doplňuje tak standardní služby sociálních pracovníků státní správy. Je rovněž účinným nástrojem předcházení sociálního vyloučení.

Terénní sociální práce v Kopřivnici je zaměřena na osoby sociálně vyloučené i osoby a rodiny sociálním vyloučením ohrožené. Jedná se především o klienty, kteří se dostali do těžké sociální, finanční či bytové situace, kterou již nejsou schopni vlastními silami řešit. Spolupráce s terénním sociálním pracovníkem je vždy dobrovolná, řídí se zásadami mlčenlivosti, důvěrnosti, rovnocenného přístupu a aktivního přístupu klienta.

V rámci terénní sociální práce v Kopřivnici byla v roce 2011 **navázána spolupráce s 190 klienty**, kteří nějakým způsobem definovali problém, který mají zájem řešit, tedy zakázku. Jednalo se především o klienty Odboru majetku města (OMM) a Odboru sociálních věcí a zdravotnictví (OSVZ), ostatní se o nabízené službě většinou dozvěděli od klientů stávajících.

S těmito klienty **bylo řešeno celkem 421 zakázek**. Z toho vyplývá, že byl s některými klienty řešen více než jeden problém. Tato situace je vcelku obvyklá a častá - např. při řešení dluhu na nájemném se přijde na to, že rodina nečerpá všechny dávky, na které by měla nárok nebo se potýká s dalšími dluhy či exekucemi; ve stejné rodině může terénní sociální pracovník pomáhat také se zprostředkováním zaměstnání apod. Často bývá řešení problémů dlouhodobé (několikaměsíční), kdy je nutné se scházet pravidelně (i vícekrát v průběhu měsíce).

V roce 2011 se zřejmě stále projevovala zvýšená nezaměstnanost vlivem světové ekonomické krize, kdy většina těchto osob přišla o zaměstnání a následně jim začala klesat platební schopnost, a to nejčastěji při platbě nájemného či splátek dluhů. Nárůst klientů, kteří požádali o pomoc při řešení neschopnosti splácet své dluhy (insolvenční poradenství, exekuce) byl oproti roku 2008 o 347,8 %, oproti roku 2009 o další 2,6 % a v r. 2011 o dalších 21 % (102 případů) což kopíruje celorepublikový trend (dle analýzy Českého statistického úřadu z března 2010 se zadluženost domácností oproti roku 2000 zvýšila osmkrát). Např. meziroční nárůst podaných návrhů na osobní bankrot se oproti roku 2010 v roce 2011 zvýšil o 2/3, kdy v ČR o něj požádalo více než 16 tisíc osob, více než 10 tisícům bylo oddlužení povoleno (dle statistik společnosti Creditreform, která údaje o insolvencích sleduje).

V roce 2011 i nadále probíhala spolupráce s oddělením sociálně-právní ochrany dětí (OSVZ) při řešení dluhů na bytech v majetku města Kopřivnice u rodin s nezletilými dětmi, příp. při řešení problematických situací a stavů v rodinných vztazích (např. domácí násilí, existenční problémy otce samoživitele dvou dětí atd.). Tuto spolupráci lze považovat za úspěšnou.

Za rok 2011 bylo provedeno celkem 289 sociálních šetření v terénu.

## Terénní sociální práce - statistiky

Počet / rok	2009	2010	2011
Počet klientů	169	214	190
Počet zakázek	365	444	421

Oblast problému - počet zakázek / rok	2009	2010	2011
Bytová problematika	159	186	161
Dluhová problematika	78	80	102
Sociální dávky	79	97	93
Zaměstnanost	21	41	35
Ostatní	28	40	30

### Zakázky podle způsobu ukončení k 31.12.2011:

- 1) úspěšně: 263
- 2) neúspěšně: 42
- 3) otevřené či stabilizované: 75
- 4) ukončené (nespolupráce, odkaz na jinou organizaci, nezájem klienta apod.): 41

Z výše uvedeného je zřejmé, že se postupnými kroky daří měnit životní situaci klientů, či alespoň některé její aspekty. Terénní sociální práce je práce dlouhodobá, většinu problémů nelze řešit jednorázovým úkonem, ale mnoha postupnými kroky. Je tedy důležité se s jednotlivými klienty pravidelně kontaktovat. Vzhledem k počtu řešených zakázek lze terénní sociální práci v Kopřivnici považovat za službu opodstatněnou a potřebnou. Umožňuje komplexnější pohled na sociální situaci klienta, individuální přístup. Poskytuje tak občanům Kopřivnice, kteří se ocitnou v nepříznivé sociální situaci služby více než standardní.

## Sociální prevence

### Plánování sociálních služeb

- Projekt „Plánování rozvoje sociálních služeb v Kopřivnici na období 2013-2016 – II. plánovací období“ CZ.1.04/3.1.03/65.00020 z OP LZZ (od 1.4.2011 do 31.3.2013) – poskytnuta dotace v celkové maximální výši 2 023 812 Kč – tato částka odpovídá 100 % způsobilých výdajů projektu. Cílem projektu je zvyšování místní a typové dostupnosti a kvality sociálních služeb v Kopřivnici s možností zapojení obcí ve správním území obce s pověřeným obecním úřadem.

Realizace klíčových aktivit projektu:

#### 1. Spolupráce s obcemi (zapojení obcí do plánování)

- 26.4.2011 - jednání za účasti vedoucí odboru sociálních věcí, místostarostky města Kopřivnice a starostů všech tří obcí ve správním obvodu pověřeného obecního úřadu – předání informací,
- Spolupráce v rámci Dne sociálních služeb,
- Zástupci obcí Závěšice a Ženkla se zúčastnili jednání pracovních skupin konaných dne 12.9.2011,
- Byl zpracován návrh smlouvy o spolupráci mezi obcemi a předán k připomínkování.

#### 2. Dny sociálních služeb

- Den sociálních služeb se uskutečnil 1.6.2011,
- Výstava poskytovatelů před KDK - zapojilo se 17 organizací ze 7 obcí, bylo prezentováno 30 sociálních služeb,
- Účast - 714 dětí, odhad celkové účasti - cca 1000 osob,
- Byla zajištěna autobusová doprava do zapojených obcí,
- Jako doprovodná akce se konala od 1. do 30.6. výstava ve vestibulu MÚ s názvem „Svět autismu. Vstupte prosím.“, kterou pořádalo OS Purpura,

- Workshopy: pletení košíků, zatloukání hřebíků, komunikace s pomocí obrázků, činnosti se simulací zrakové vady, křížovky, canisterapie, ukázka výcviku vodících psů, skládání dřevěného obrázku,
  - Soutěže pro děti: „Víte kde a jak pomáháme?“,
  - Beseda v městské knihovně s cestovatelem Jiřím Márou na téma „Cestujeme s handicapem“,
  - Proběhla Konference k seznámení s projektem a představení mapování potřeb osob se ZP (účast 66 osob).
3. Kvalitativní mapování potřebnosti sociálních služeb u osob se zdravotním postižením v rámci mezioborové spolupráce
- Sestavení mezioborového týmu - na projektu se podílí celá řada nezávislých odborníků, kteří mají přispět k profesionální realizaci projektu a objektivní interpretaci získaných dat,
  - Sestavení a distribuce dotazníku pro osoby se zdravotním postižením,
  - Organizace ohniskových skupin 1.12.2011 v Denním stacionáři Kopretina a v ZŠ a MŠ Motýlek,
  - Byla vydána mapa pro osoby se zdravotním postižením.
4. Práce v pracovních skupinách (PS)
- Řídící skupina se sešla celkem 5x,
  - Dne 27.6.2011 se uskutečnilo jednání pracovní skupiny „Osoby se zdravotním postižením, znevýhodněním a jiným omezením“ (účast 25 osob),
  - Dne 12.9.2011 - setkání poskytovatelů (účast 25 osob) - vzniku čtvrté PS – „Poskytovatelé“ a společném jednání tří stávajících pracovních skupin (účast 25 osob) - byla odsouhlasena změna základní listiny ve vztahu ke vzniku PS „Poskytovatelé“ a v souvislosti se zapojením obcí,
  - 12.12.2011 – setkání PS „Senioři“ (účast 37 osob).
5. Aktualizace katalogu sociálních služeb a zavedení elektronického katalogu sociálních služeb
- aktualizována databáze poskytovatelů a zpracování grafické podoba katalogu a jeho tisk (tisk zajišťoval Moravskoslezský kraj v rámci Individuálního projektu)
  - ve spolupráci s oddělením informatiky MÚ proběhlo výběrové řízení na výběr dodavatele elektronického katalogu, který bude předán v 2/2012
- aktualizace stránek komunitního plánování.

### Prevence kriminality

- Sedm setkávání komise prevence kriminality a protidrogové prevence (organizace průběhu, zápisy).
- Informační kampaň finanční gramotnosti k prevenci zadlužování domácností.  
Cílem kampaně bylo zprostředkovat veřejnosti, co se problematikou finanční gramotnosti rozumí. Odbor celou kampaň inicioval, koordinoval a materiálně zajistil. Po odborné stránce spolupracovali pracovníci Občanské poradny.
  - vydána série článků v KN na základě připravených podkladů odboru,
  - organizační příprava, zpracování a zajištění vysílání besed v Kabelové televizi – 4 díly.
- Vyhodnocení Programu prevence kriminality na léta 2010-2011.
- Kurz sebeobrany v Kopřivnici pro seniory – projekt dotovaný z rozpočtu MSK:
  - výběr certifikované firmy, dohoda o programové skladbě ve spolupráci s PČR, příprava podpurných materiálů, zajištění výcvikových prostor v zrcadlové třídě ZŠ Milady Horákové,
  - nákup tatami ,
  - návrh, tisk informačních letáků informujících o kurzu, propagace a distribuce přihlášek,
  - 9-11/2011 Realizace kurzu:
    - uskutečnilo se celkem 10 lekcí , vždy v úterý od 9:00 do 13:00 hodin – celkem 40 hodin,
    - do kurzu se přihlásilo celkem 27 osob, přičemž 25 osob kurz úspěšně ukončilo.
  - kurz byl hodnocen seniory pozitivně, o čemž svědčí vydané nezávislé články v Kopřivnických novinách a reportáže v kabelové televizi a na ČT1 a fakt, že se senioři rozhodli v kurzech 1x měsíčně dále pokračovat sami.
- Zpracování projektu Bludný kruh financí a podání žádosti o dotaci z rozpočtu MSK (12/2011).
- Příprava Programu prevence kriminality na léta 2012-2013 (podklady).

## Romský poradce

- Popis romských lokalit pro MSK a informace o poskytovaných službách pro příslušníky romských komunit za rok 2010 za správní území.
- Konzultace – poradenství (průběžně/).
- Informační servis obcím ve správním území (průběžně).
- Účast na pracovní setkání romských poradců obcí s rozšířenou působností MSK.

## Ostatní činnosti v rámci sociální prevence

- Agenda při poskytnutí dotace OSV – 10 žádostí 1. kolo, 4 žádostí 2. kolo (přijetí žádostí, předložení pracovní skupině, RM, uzavření smluv, příkazy k platbě, vyúčtování).
- Předložení dotačního programu na rok 2012 (projednání v pracovní skupině, RM, zveřejnění).
- Spolupráce s neziskovými organizacemi v sociální oblasti (při plánování sociálních služeb, organizaci Dnů sociálních služeb, dotačním řízení, prevenci kriminality, beseda Bezdomovectví).
- Poradenství - krizová intervence.

## Dotace za rok 2011 OSV

Organizace	Název projektu	Výše poskytnuté finanční podpory	Základní údaje o službě
Tyfloservis, o.p.s.	Sociální rehabilitace osob s těžkým zrakovým postižením	5 000 Kč	Nabízené služby: poradenství, informace, pomůcky a systematický nácvik dovedností pro osoby starší 15 let s výraznými potížemi zraku nebo zcela nevidomé Kontaktní údaje: Sadová 5, 702 00 Moravská Ostrava, tel.: 596 783 227, ostrava@tyfloservis.cz, web: www.tyfloservis.cz
SONS, Sjednocená organizace nevidomých a slabozrakých ČR, o.s.	Podpora činnosti oblastní pobočky Nový Jičín v oblasti sociálních a dalších služeb poskytovaných občanům s těžkým zrakovým postižením	5 000 Kč	Nabízené služby: množství služeb v nejrůznějších oblastech péče o těžce zrakově postižené (bezplatné odborné sociálně právní a pracovní právní poradenství, sociálně aktivizační služby pro osoby se zrakovým postižením, bezplatné zapůjčení kompenzační pomůcky k vyzkoušení, apod.) Kontaktní údaje: Štefánikova 7 (budova KVIC, III. patro dveře č. 415), 741 01 Nový Jičín, tel.: 556 720 809, novyjicin-odbocka@sons.cz, web: www.sons.cz
Renarkon, o.p.s.	Terénní program Kopřivnice	60 000 Kč	Nabízené služby: prevence a léčba drogových závislostí, terénní programy Kontaktní údaje: Mariánskohorská 1328, Ostrava, Štefánikova 1163, 742 21 Kopřivnice, tel.: 723 946 507, tpnrenarkon@seznam.cz, web: www.renarkon.cz

<b>Charita</b>	Charitní ošetrovatelská a pečovatelská služba Kopřivnice	<b>75 000 Kč</b>	Nabízené služby: Charitní ošetrovatelská a pečovatelská služba, Dům pokojného stáří Mořkov Kontaktní údaje: Štefánikova 1163, 742 21 Kopřivnice, tel. 556 813 638, e-mail: charita.koprivnice@tiscali.cz, Horní 13, 742 72 Mořkov, tel.: 556 759 324, web:www.charitakoprivnice.cz
<b>Centrum pro zdravotně postižené MSK, o. s.</b>	Občanská poradna Nový Jičín, kontaktní místo Kopřivnice	<b>180 000,00 Kč</b>	Nabízené služby: občanské poradenství pro osoby v nepříznivé soc. situaci, poradenství a osobní asistence pro zdrav. postižené Kontaktní údaje: Bieblova 3, Ostrava 702 00, Detašované pracoviště Nový Jičín, Sokolovská 9, 74101, Nový Jičín, tel.: 556 709 403, Občanská poradna Kopřivnice, Štefánikova 1163, budova MěÚ, czp.novyjicin@centrum.cz, web: www.czp-msk.cz
<b>Centrum pro zdravotně postižené MSK, o. s.</b>	Osobní asistence Kopřivnice	<b>51 000 Kč</b>	Nabízené služby: osobní asistence pro osoby se zdravotním postižením Kontaktní údaje: Bieblova 3, Ostrava 702 00, Detašované pracoviště Nový Jičín, Sokolovská 9, 74101, Nový Jičín, tel.: 556 709 403, Občanská poradna Kopřivnice, Štefánikova 1163, budova MěÚ, czp.novyjicin@centrum.cz, web: www.czp-msk.cz
<b>Salus, o.p. s.</b>	Domov Salus	<b>350 000 Kč</b>	Nabízené služby: azylový domův pro rodiče s dětmi v nouzi, krizová pomoc pro děti a mládež, sociálně aktivizační služby pro rodiny s dětmi Kontaktní údaje: Tyršova 1015, 742 21 Kopřivnice, tel.: 556 810 160, salus.socialni@seznam.cz web: www.domov-salus.cz/
<b>OS Máš čas?</b>	Nízkoprahové denní centrum Racek	<b>162 00 Kč</b>	Nabízené služby: podpora v řešení tíživé situace osobám bez přístřeší na základě individuálně určených potřeb. V centru je možno využít zejména hygienický servis, pomoc při přípravě stravy, šatník Kontaktní údaje: Husova 340, 742 21 Kopřivnice, tel.: 737 266 747, ndcracek@seznam.cz web: ndcracek.koprivnice.org
<b>Podané ruce, o. s.</b>	Poskytování služeb osobní asistence	<b>19 000 Kč</b>	Nabízené služby: podpora integrace handicapovaných lidí do společnosti pomocí osobní asistence, využití canisterapie (léčba pomocí speciálně vycvičených psů) - pomoc k fyzické, psychomotorické, psychické a sociální léčbě a rehabilitaci osobám se zdravotním postižením, znevýhodněním a omezením. Kontaktní údaje: Zborovská 465, 738 01 Frýdek-Místek tel. 595 174 111 web: www.podaneruce.eu

<b>Slezská diakonie, Denní stacionář Nový Jičín</b>	Eden Nový Jičín - denní stacionář a doplňková doprava	<b>40 000 Kč</b>	Nabízené služby: Denní stacionář pro lidi s mentálním a kombinovaným postižením. Kontaktní údaje: B. Martinů 1994/4, 741 01 Nový Jičín, tel.: 556 729 122, ds.nj@sdk.cz, web: www.sdk.cz
<b>Slezská diakonie, Domov Tichá</b>	Podpora provozu týdenního stacionáře v Domově Tichá	<b>20 000 Kč</b>	Nabízené služby: Denní a týdenní stacionář a odlehčovací služby a domov pro osoby se zdravotním postižením Kontaktní údaje: Tichá 295, 742 74 Tichá, tel.: 556 858 140, ticha@sdk.cz, web: www.sdk.cz
<b>ADRA, o. s.</b>	Dobrovolnické programy os. Adra v Kopřivnici	<b>15 000 Kč</b>	Nabízené služby: zprostředkování setkávání lidí, kteří mají chuť pomáhat a těch, kteří pomoc potřebují Kontaktní údaje: Radniční 1242, 738 01 Frýdek – Místek, tel.: 558 436 261, dobrovolnik@adra.cz, web: www.dcfm.cz
<b>OS při dětském centru Kopřivnice</b>	Svoz dětí do zařízení	<b>40 000 Kč</b>	Nabízené služby: podpora aktivit Základní a mateřské škola Motýlek (služby hipoterapie, canisterapie, muzikoterapie, arteterapie, masáže, plavání, svozy, pobyty dětí a rodičů u moře, logopedická a speciálně pedagogická péče, rehabilitace) Kontaktní údaje: Bedřicha Smetany 1122, 742 21 Kopřivnice, tel.: 556810242
<b>Domov Jitka, o. p. s.</b>	Podpora domova Jitka	<b>15 000 Kč</b>	Nabízené služby: týdenní stacionář, odlehčovací služby pro osoby s mentálním a kombinovaným postižením Kontaktní údaje: Jesenická 1362, 755 01 Vsetín, tel.: 571 424 850, info@domovjitka.cz Web: www.domovjitka.cz
<b>Diakonie ČCE – středisko v Příboře</b>	Denní stacionář pro seniory	<b>20 000 Kč</b>	Nabízené služby: pečovatelská služba a domácí zdravotní péče v domácnostech klientů, denní stacionář pro seniory Kontaktní údaje: Jičínská 238, 74258 Příbor, tel: 556 725 359, email: pribor@diakoniecce.cz, web: www.diakoniecce.cz

#### V oblasti samosprávných činností odbor zajišťuje:

##### Kluby důchodců

- Městský klub důchodců v Kopřivnici
- Klub důchodců Vlčovice – Mniší
- Spolupráce s Asociací zdravotně postižených v rámci KD v Kopřivnici
- Město Kopřivnice v r. 2011 podpořilo činnost klubů důchodců (mimo provozní náklady) 41 tis. Kč.

## Klub Kamarád

Klub Kamarád je nízkoprahové zařízení pro děti a mládež od 6 do 26 let z Kopřivnice nebo pohybující se na území města, kteří se mohou setkat se složitou životní situací nebo svým chováním do konfliktu s normami společnosti, nevyužívají či nechtějí využívat běžných sociálních, vzdělávacích a volnočasových služeb nebo mají již nějaký problém. Současné právní normy kladou do popředí podporu samostatné aktivity uživatelů, partnerský přístup pracovníků k uživatelům a také smluvní princip při poskytování sociální služby. Posláním Klubu Kamarád je nabídnout dětem a mládeži bezpečný prostor k trávení volného času a pokud budou potřebovat, tak je podpořit a pomoci jim.

Cílem Klubu Kamarád je:

- orientace ve vztazích a všech situacích, ve kterých si mladý člověk neví rady,
- pomoc se vzděláváním, se zdravím,
- zprostředkování kontaktu se společenským prostředím,
- pomoc s uplatněním na trhu práce,
- rozvíjení a podpora schopností, samostatnosti a možností mladých lidí ve společnosti.

Základní statistické údaje o sociální službě	2009	2010	2011
Počet evidovaných klientů celkem	388	551	676
Počet klientů	314	391	359
Aktivních klientů	188	387	176
Počet uzavřených dohod	45	38	24
Počet prvkontaktních	152	172	125
Průměrná návštěvnost (Francouzská)	39,2 klientů/den	44	38
Průměrná návštěvnost (Horní)	10 klientů/den	6,5	7

V roce 2011 byl Klub Kamarád otevřen 231 dní, z toho 205 dní v pobočce KK na Francouzské a 41 dní v klubu na Horní a 40 dní se konaly víkendové akce a tábor Klubu Kamarád.

V loňském roce navštěvovalo zařízení nejvíce klientů v pátku, druhým nejfrekventovanějším dnem bylo úterý. Mezi nejčastější úkony pracovníků v roce 2011 patřil kontakt s klienty na téma škola, práce, rodina, osobní intimní, partner, ubytování, vrstevnické skupiny, drogy a alkohol, sex, dávky a dluhy. Práce ve skupině se účastnili klienti 1 448x, situační intervence se týkaly 431 klientů, byl poskytnut informační servis, individuální plán se s klientem domlouval 83x, sociální poradenství bylo poskytnuto 72x, s institucí jednali ku prospěchu klienta pracovníci 6x a 2x nastala v KK krizová intervence.

Do Miniškoličky docházelo v roce 2011 celkem 19 dětí. Stále se zvyšuje informovanost o krizové poradně – na internetu, MÚ, na webových stránkách klubu.

## Další zařízení sociálních služeb na území města Kopřivnice

Město Kopřivnice je zřizovatelem **Střediska sociálních služeb města Kopřivnice, příspěvkové organizace**

Sídlo: Česká 320, Kopřivnice

Ředitel organizace: Ing. Eva Mündleinová

Středisko soc. služeb města Kopřivnice spravuje **domy, kde je poskytována pečovatelská služba:**

1. DPS na České 320 – 95 bytových jednotek, 14 lůžek pro krátkodobé umístění občanů – domovinky (odlehčovací služby),

2. DPS na Masarykově náměstí 650 - 27 bytových jednotek.

V obou domech je poskytována pečovatelská služba. Sociální služba je poskytována převážně jako terénní a ambulantní, osobám se sníženou soběstačností z důvodu věku, chronického onemocnění nebo zdravotního postižení.

Středisku soc. služeb města Kopřivnice byla v r. 2007 udělena registrace na Krajském úřadu Moravskoslezského kraje na zákl. zákona č. 108/2006 Sb. o soc. službách u těchto sociálních služeb:

- **Pečovatelská služba** (jako terénní služba vykonávaná v domácnostech občanů města Kopřivnice a místních částí),
- **Odlehčovací služby** (časově omezená pobytová soc. služba – 14 lůžek ul. česká čp. 320),
- **Azylový dům pro muže a ženy** (Kopřivnice, Horní 1114 – kapacita 20 lůžek),
- **Noclehárna** (Kopřivnice, Horní 1114 – 10 lůžek),
- **Denní stacionář** (Denní stacionář Kopretina Vlčovice – kapacita 20 míst, cílová skupina: osoby s mentálním postižením, příp. kombinovaným zdrav. postižením).

**Pečovatelskou službu** v roce 2011 využilo celkem 92 uživatelů.

**Odlehčovací služby** jsou poskytovány osobám, o které je jinak pečováno v jejich přirozeném sociálním prostředí. Služba je prioritně směřována k pečující osobě na dobu nutnou pro nezbytný odpočinek. Délka poskytované služby je omezena na dobu max. 6 měsíců a v roce 2011 byla služba poskytnuta 61 uživatelům.

### **Azylový dům**

Sídlo Kopřivnice, Horní 1114

Vedoucí AD: Anežka Šajtarová

Kapacita zařízení je 20 míst - pro 16 mužů a 4 ženy.

Azylový dům je sociální služba pobytová, poskytována na přechodnou dobu (zpravidla nepřekračující 1 rok) osobám v nepříznivé sociální situaci, spojené se ztrátou bydlení. V roce 2011 byla kapacita Azylového domu využita na 94,9 % K 31.12.2011 bylo evidováno celkem 40 neuspokojených žádostí o ubytování v azylovém domě.

### **Noclehárna**

V noclehárně poskytujeme ambulantní službu osobám bez přístřeší, kteří mají potřebu využití hygienického zařízení a přenocování. Tato sociální služba na Horní ul. č. 1114 byla v roce 2011 využívání z 61,2 a evidujeme 6 odmítnutých žadatelů o službu v noclehárně.

### **Denní stacionář Kopretina**

Sídlo: Kopřivnice - Vlčovice 76

Vedoucí zařízení: Bc. Marie Kurečková, DiS.

Kapacita: 20 osob

Cílová skupina: dospělí občané s mentálním postižením, příp. přidruženým kombinovaným postižením. V denním stacionáři je poskytována ambulantní služba osobám, jejichž situace vyžaduje pravidelnou pomoc jiné fyzické osoby. Uživatelé této služby jsou dospělí lidé starší 18 let. V průběhu roku 2011 navštěvovalo denní centrum 20 uživatelů.

Aktivity Kopretiny: společenské, kulturní, sportovní, rehabilitační zázemí, pracovní terapie: dílna tkalcovská, košíkářská, stolařská, ruční práce, taneční terapie, hipoterapie, plavání.

Cílem této sociální služby je hlavně pomoc a podpora při začleňování do společnosti. Zařízení nabízí uživatelům individuálně zajišťovanou podporu a pomoc tak, aby byli schopni žít samostatný a plnohodnotný život v rámci své stávající rodiny, popřípadě samostatně mimo rodinu s určitou podporou.

## **Nestátní zařízení sociálních služeb ve městě**

**SALUS, o. p. s.** - Domov pro rodiče a děti v nouzi, krizové centrum pro děti a mládež

Sídlo: Kopřivnice, Tyršova 1015

Ředitelka zařízení: Alena Pohořelská

Poskytuje dočasné ubytování a služby pro rodiče a děti v nouzi, v rámci Domova SALUS jsou k dispozici 3 pokoje pro řešení krizových situací - Krizové centrum pro děti a mládež.

Kapacita zařízení : 18 míst (z toho 6 míst pro krizové pobyty dětí)

V r. 2011 využilo služeb Domova SALUS celkem 102 osob.

## **Charita**

Charita Kopřivnice je organizační součástí Charity Česká republika, jejímž zřizovatelem je římskokatolická církev. Charita zabezpečuje pomoc při zvyšování nebo udržení soběstačnosti formou ošetrovatelské a pečovatelské služby osobám se sníženou soběstačností.

Ošetrovatelská služba je odborná zdravotní péče, kterou poskytují kvalifikované zdravotní sestry na základě indikace ošetřujícího lékaře. Tyto výkony jako např. aplikace injekcí, inzulínu, odběry krve a ostatního biologického materiálu, ošetření dekubitů, měření tlaku apod., jsou hrazeny zdravotními pojišťovnami. Rodinám jsou také poskytovány zdravotní pomůcky.

V rámci pečovatelské služby je dle individuálních potřeb uživatelů využíváno především těchto úkonů: donáška obědů, nákupy, úklidy, praní, doprovod, ale i podání jídla, hygiena apod.

Charita dále provozuje Dům pokojného stáří v Mořkově.

V roce 2011 využilo služeb Charity 40 uživatelů z Kopřivnice.

Adresa: Štefánikova 1163, Kopřivnice

Ředitel: Miloslav Leško

Telefon: 556 813 637

E-mail: [charita.koprivnice@tiscali.cz](mailto:charita.koprivnice@tiscali.cz), [jar.van@centrum.cz](mailto:jar.van@centrum.cz)

[www.charitakoprivnice.cz](http://www.charitakoprivnice.cz)

IČO: 44937342

## **Občanská poradna Nový Jičín, kontaktní místo Kopřivnice**

Provozovatelem Občanské poradny je Centrum pro zdravotně postižené Moravskoslezského kraje o.s.

Občanská poradna je sociální službou registrovanou podle zákona č. 108/2006 Sb. o sociálních službách, poskytovanou se zaměřením na osoby, které se dostali do nepříznivé sociální situace a nedokáží ji řešit vlastními silami. Služba je bezplatná, zajišťována sociálními pracovníky s vysokoškolským vzděláním. Poradenství probíhá v oblasti: sociálních dávek, sociální pomoci, pracovních právních vztahů a zaměstnanosti, bydlení, rodiny a mezilidských vztahů, majetkoprávních vztahů a náhradě škody, finanční a rozpočtová, školství a vzdělávání, ochrana spotřebitele.

Občanská poradna nenahrazuje specializované poradny (např. advokátní kanceláře, klinické psychology) a neradí v komerčních záležitostech. V roce 2011 navštívilo poradnu 748 uživatelů, kteří vnesli 769 dotazů.

Vedoucí detašovaného pracoviště: Mgr. Richard Pešat

Sokolovská 9, 741 01 Nový Jičín

Telefon/fax: 556 709 403

Štefánikova 1163, 742 21 Kopřivnice, 6. patro, kanc. č. 642

Telefon: 556 879 634

E-mail: [czp.novyjicin@czp-msk.cz](mailto:czp.novyjicin@czp-msk.cz)

[www.czp-msk.cz](http://www.czp-msk.cz)

Návštěvní hodiny:

Pondělí: 9:00 – 12:00, 13:00 – 16:00; úterý: 9:00 – 12:00, 13:00 – 16:00 – celý den pro objednané

## **Osobní asistence Kopřivnice**

Provozovatelem služby Osobní asistence Kopřivnice je Centrum pro zdravotně postižené Moravskoslezského kraje, o. s. Služba je určena osobám, které mají sníženou soběstačnost z důvodu vysokého věku, chronického onemocnění nebo zdravotního postižení, jejichž situace vyžaduje pomoc jiné fyzické osoby. Služba je zajišťována osobám z města Kopřivnice a jeho místních částí. Minimální věk uživatele služby je 6 let.

Posláním osobní asistence je individuálně pomáhat osobám se zdravotním postižením a seniorům překonávat jejich nepříznivou sociální situaci způsobenou změnou zdravotního stavu nebo vysokým věkem, a to prostřednictvím kvalifikovaného osobního asistenta. Ten uživatele podporuje a provází v jeho přirozeném prostředí a pomáhá mu k soběstačnosti a schopnosti se plnohodnotně zapojit do běžného života. V roce 2011 službu využilo celkem 11 uživatelů z města Kopřivnice nebo jeho místních částí.

Návštěvní hodiny koordinátora osobní asistence pro zájemce/uživatele:

Úterý: 8:00-12:00 13:00-16:00 (pro objednané, Štefánikova 1163, 742 21 Kopřivnice, kanc. č. 642, tel.

556 879 634); středa: 8:00-12:00 13:00-17:00 (Detašované pracoviště Nový Jičín, Sokolovská 9, 741 01 Nový Jičín, tel.: 556 709 403, mobil: 777 735 555)

Vedoucí detašovaného pracoviště: Mgr. Richard Pešat

# ŽIVOTNÍ PROSTŘEDÍ

## Podíl veřejnosti na rozhodování o životním prostředí

Jednou z možností, jak se veřejnost může podílet na rozhodování o záměrech a koncepcích, které mohou závažně ovlivnit stav životního prostředí, je posuzování vlivů na životní prostředí dle zákona č. 100/2001 Sb., o posuzování vlivů na životní prostředí známém i pod anglickou zkratkou EIA (Environmental Impact Assessment). Podle tohoto zákona jsou posuzovány jak jednotlivé záměry (zejména stavby) – EIA, tak koncepce, plány a jiné strategické dokumenty, které se týkají rozvoje a využívání území - SEA (Strategic Impact Assessment).

**Koncepce posuzované v roce 2011, dotýkající se území města**

Koncepce (plán)	Oznamovatel
Kopřivnice fy Brose, přístavba montážní haly B6 a B8 s výškovým skladem B7	Krajský úřad Moravskoslezského kraje
Aktualizace Strategie rozvoje Moravskoslezského kraje na léta 2009-2016, po aktualizaci na léta 2009-2020	Ministerstvo životního prostředí

## Informačně osvětový systém o životním prostředí v Kopřivnici

Odbor životního prostředí zahájil koncem roku 2008 provoz Informačně osvětového systému o životním prostředí v Kopřivnici. Prostřednictvím webových stránek věnovaných čistě problematice životního prostředí informuje odbor o aktualitách, nejrůznějších aktivitách v oblasti jednotlivých složek životního prostředí. Systém je dostupný na adrese [zivotniprostredi.koprivnice.org/](http://zivotniprostredi.koprivnice.org/).

### Soutěž Zelená informacím

Město Kopřivnice se zúčastnilo prvního ročníku celostátní soutěže Zelená informacím za nejlépe pojatou prezentaci o životním prostředí na internetových stránkách měst. Kopřivnice je jediným městem v republice, které má svůj vlastní web věnovaný čistě životnímu prostředí. Hodnotitelská komise ji přiřkla druhou příčku z 280 měst nad pět tisíc obyvatel z celé republiky, vyjma Prahy a Brna. Po desátém místě v nultém ročníku je to významný postup vpřed.

Weby měst byly hodnoceny na základě pěti kritérií: přehlednost, úprava, přístupnost informací o životním prostředí, kvalita obsahu, pravidelnost aktualizace. Hodnotící komisi tvoří zástupci Týmové iniciativy pro místní udržitelný rozvoj (TIMUR), Ministerstva životního prostředí, Centra pro otázky životního prostředí Univerzity Karlovy a Svazu měst a obcí ČR. Soutěž probíhá v rámci projektu TIMUR „Elektronické publikování zpráv o stavu životního prostředí“.

## Ovzduší

### Kvalita ovzduší

#### Monitoring ovzduší

Znečištění ovzduší je na území ČR sledováno Českým hydrometeorologickým ústavem. Monitoring kvality ovzduší byl do roku 2003 prováděn prostřednictvím Automatické imisní stanice v rámci celostátní sítě i v místní části Lubina. V rámci redukce sítě měřících stanic v ČR byl však zrušen.

Nejbližší monitorovací stanice ČHMU, podle níž se posuzuje znečištění ovzduší v Kopřivnici, se nachází ve Studénce, pro Kopřivnici pak platí hodnoty tam naměřené  $\pm 10\%$ . 24hodinový imisní limit pro suspendované částice PM<sub>10</sub> (prašný aerosol) je 50  $\mu\text{g}/\text{m}^3$ , povolený počet překročení limitu během roku je 35. V roce 2011 byl tento limit překročen 71krát.

#### Informační systém o stavu ovzduší v Kopřivnici

- Informační panel - LCD TV (přenos imisních dat z AIM Studénka na LCD televizor):

Pořízení infopanelu (LCD TV), který je umístěn ve vestibulu radnice. Jsou na něm zobrazována data ze stanice AIM Studénka. V pravidelných hodinových intervalech je přenášena koncentrace poléťavého prachu (prašný

aerosol PM<sub>10</sub>). Data jsou podsvícena zeleně, jsou-li koncentrace prachu v ovzduší v normě anebo v případě překročení imisního limitu červeně (50 – 100 µg/m<sup>3</sup>), fialově (100 – 150 µg/m<sup>3</sup>) a černě (150 a více µg/m<sup>3</sup>). Dále jsou zde doplňková data (meteorologická mapa, teplota, počasí či stav řeky Lubiny ve Vlčovicích). V zimních měsících, při smogových situacích, jsou vyhlášovány pokyny pro občany (vyhlášení/odvolání smogových situací, jak se při těchto stavech chovat atp.). Infopanel, umístěný ve vestibulu radnice.

- Předávání informací při smogových situacích v místním rozhlasu:

Občané města jsou informováni prostřednictvím rozhlasu o vyhlášeném signálu upozornění či regulace v rámci ústředního regulačního řádu. Dále jsou také vyzýváni k zodpovědnému chování při užívání lokálních topenišť a k omezení pohybů venku s ohledem na své zdraví.

- Spolupráce městské policie při vyhlášení signálu regulace:

V případě, že MP zaznamená nevhodné spalování paliv (silná kouřová vlečka z komínu rodinného domu, zápach atd.), vyzve vlastníka nemovitosti k přechodu na spalování ekologického paliva (zemní plyn) a poučí jej o tom, že byla vyhlášena smogová situace - signál regulace.

- Poradenské služby:

Občané mohou kontaktovat občanské sdružení Arnika s dotazem na správné spalování v lokálních topeništích, ale i s jinými dotazy z oblasti životního prostředí. Arniku mohou občané současně oslovit i pro sdělení stížnosti či podnětu v případě, že občan nebude chtít kontaktovat úřad (např. z obavy ze sousedských sporů atp.)

- Seminář k problematice ochrany ovzduší:

V říjnu 2011 proběhlo diskusní fórum Zdravého města S vámi o všem? Ovšem! Tentokrát o ovzduší. Akce proběhla za účasti zástupců místních firem Komterm a Tafonco, které jsou podstatnými znečišťovateli ovzduší v Kopřivnici, a odborníků z ČHMÚ, ČIŽP, Krajské hygienické stanice, Výzkumného energetického centra při VŠB-TU a neziskové organizace Arnika. Akce byla vysílána v přímém přenosu v KTK a její záznam je společně s prezentacemi účastníků k dispozici na webových stránkách odboru životního prostředí.

## **Výkon státní správy**

Městský úřad Kopřivnice, odbor životního prostředí, orgán ochrany ovzduší vykonává státní správu na úseku ochrany ovzduší dle zákona č. 86/2002 Sb., o ochraně ovzduší a o změně některých dalších zákonů, ve znění pozdějších předpisů pro celé správní území Kopřivnice, jako obce s rozšířenou působností (ORP). Dle tohoto zákona městský úřad rozhoduje o vyměření poplatku provozovatelů středních a malých stacionárních zdrojů znečišťování ovzduší (ZZO), vede evidenci středních a malých stacionárních ZZO a evidenci vyměřených poplatků za znečišťování ovzduší. Orgán ochrany ovzduší evidoval v roce 2011 na území ORP 60 provozovatelů středních ZZO (provozujících na 200 nejruznějších zdrojů znečišťování ovzduší) a 29 provozovatelů malých ZZO. Přímou na území města působí 6 provozovatelů velkých ZZO (Komterm, a. s., Tatra, a. s., Tafonco, a. s., Brose CZ, s. r. o., Cirex CZ, s. r. o., a GalvanKO, s. r. o.). V roce 2011 bylo vydáno 47 správních rozhodnutí, bylo provedeno 7 kontrol provozovatelů malých zdrojů znečištění a bylo vydáno 42 závazných stanovisek nebo vyjádření.

## **Odpady**

Z legislativního hlediska se systém nakládání s odpadem řídí zákonem č. 185/2001 Sb., o odpadech a souvisejícími vyhláškami, obecně závaznou vyhláškou č. 6/2010 města Kopřivnice o stanovení systému shromažďování, sběru, přepravy, třídění, využívání a odstraňování komunálních odpadů a nakládání se stavebním odpadem na území Kopřivnice a místních částí Lubina, Mniší a Vlčovice a obecně závaznou vyhláškou č. 3/2011 města Kopřivnice o místním poplatku za provoz systému shromažďování, sběru, přepravy, třídění, využívání a odstraňování komunálních odpadů.

### **Nakládání s odpady**

#### **Komunální odpad**

V roce 2011 bylo na území města Kopřivnice a místních částí Lubina, Vlčovice a Mniší vyprodukováno a svezeno celkem 9 542,9 t odpadu, z toho 17,8 t odpadu nebezpečného (N).

Ostatní odpad (O) nevhodný k využití je odvážen na řízenou skládku odpadů společnosti SKLADEKO, s. r. o., Staříč. Tříděný odpad je předáván k využití zpracovatelům jednotlivých druhů odpadů jako tzv. druhotná surovina. Biologicky rozložitelný komunální odpad (BRKO) a odpad ze zeleně je předáván na kompostárnu Točna v Příboře.

## Přehled odpadů vyprodukovaných na území města Kopřivnice v letech 2007 až 2011

Druh odpadu	Množství (t)				
	Rok 2007	Rok 2008	Rok 2009	Rok 2010	Rok 2011
Směsný komunální odpad	4 768,50	4 732,35	4 162,40	3 934,600	3 985,730
Objemný odpad	564,00	555,50	618,70	705,800	908,720
Odpad ze zeleně	721,00	791,60	832,99	742,200	959,670
BRKO	-	530,42	472,89	776,660	937,120
Smetky z ulic	105,00	85,10	184,34	356,060	438,980
Stavební odpad	66,20	107,90	73,00	0,589	2,310
Tříděný odpad	675,00	1 678,83	1 218,60	1 723,533	2 232,760
Nebezpečný odpad	19,70	20,30	23,66	13,880	17,840
Ostatní odpad	185,90	93,79	60,69	80,336	59,826
<b>Celkem</b>	<b>7 099,60</b>	<b>8 595,79</b>	<b>7 647,27</b>	<b>8 333,658</b>	<b>9 542,956</b>

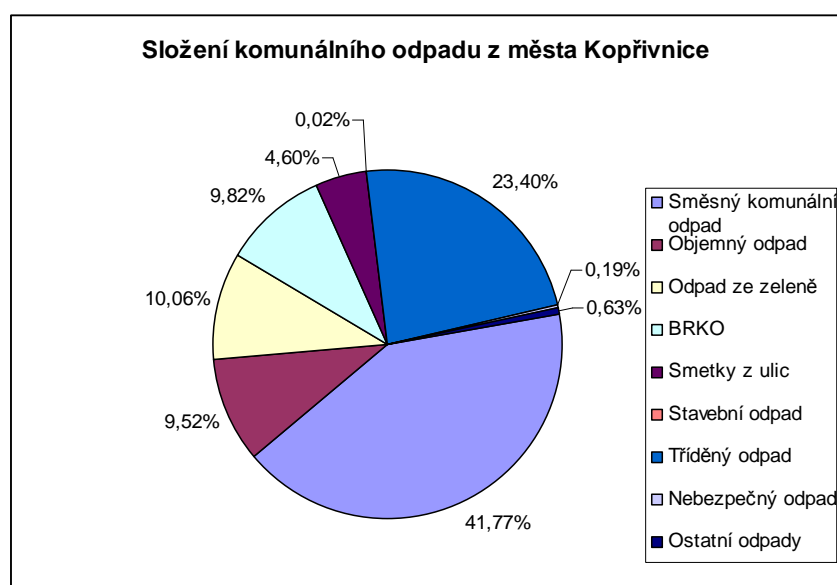

### Nebezpečný odpad

Občané města Kopřivnice a místních částí mohou odevzdat nebezpečné odpady na sběrném dvoře, který mají k dispozici denně kromě neděle a svátků nebo v pojízdné sběrně. Svoz nebezpečných odpadů pojízdnou sběrnou se v roce 2011 uskutečnil v období od 13.5. do 27.5. Občané odevzdali 1 t nebezpečných odpadů. Na sběrném dvoře bylo odevzdáno 12,65 t nebezpečných odpadů s jednou či více nebezpečnými vlastnostmi. Při likvidaci nepovolených skládek bylo odstraněno 4,19 t nebezpečných odpadů. Shromážděný nebezpečný odpad je pak průběžně předáván k využití nebo odstranění osobám s příslušným oprávněním.

	Rok 2007	Rok 2008	Rok 2009	Rok 2010	Rok 2011
<b>Celkové množství NO</b>	19,70	20,30	23,66	13,88	17,84

### Velkoobjemový odpad

Současně s mobilním svozem objemného odpadu pomocí velkoobjemových kontejnerů je z různých částí města prováděn 1 x měsíčně mimořádný svoz odpadů odložených u kontejnerů na komunální odpad. Kromě nábytku jde převážně o vyřazené televizory, chladničky či mrazničky, které občané neoprávněně odkládají k těmto nádobám. Celkově bylo v roce 2011 vysbíráno na sběrném dvoře a mobilním svozem 908,72 t objemného odpadu.

### Tříděný odpad

Využitelný odpad jako sklo, papír, plast a nápojový karton odkládali občané v roce 2011 do 387 (r. 2010 – 378) barevně odlišených nádob o objemu 1 100 litrů. Během roku bylo vyvezeno 13 699 kusů nádob. Od roku 2009 mají občané žijící v rodinných domech možnost odkládat plastový odpad do žlutých pytlů, které jsou k dispozici na městském úřadě. Z celkového množství plastů bylo v roce 2011 systémem pytlového sběru sesbíráno 23,344 t plastového odpadu.

### Množství a složení vytríděného odpadu

Komodita	Množství (t)				
	Rok 2007	Rok 2008	Rok 2009	Rok 2010	Rok 2011
Plast	155,9	169,077	173,803	203,584	190,873
Papír	312,2	409,583	295,153	351,794	300,891
Sklo	191,3	208,866	215,922	198,826	243,138
Kov	15,6	891,300	531,296	966,846	1487,145
Kompozitní obaly *	-	21,593	2,421	2,483	2,506
<b>Celkem</b>	<b>675,0</b>	<b>1 700,420</b>	<b>1 218,595</b>	<b>1 723,533</b>	<b>2 224,553</b>

\* kompozitními obaly jsou nápojové kartony

### Nepovolené skládky odpadů

V roce 2011 bylo na území města Kopřivnice a místních částí odstraněno při úklidu nepovolených skládek celkem 7 864,5 kg odpadu. Celkové náklady na odstranění činily 66 921,60 Kč. Nejčastější výskyt nepovolených skládek byl v okolí garáží Pod Bílou horou, na ul. Francouzské, na ul. Dělnické kolem kontejnerů na tříděný odpad a ul. Panské u sběrného dvora. Je nutno uvést, že díky kamerovému systému došlo k rapidnímu úbytku páchaných přestupků – odložení odpadů mimo vyhrazená místa, zejména v Lubině u mostu. Zakládání nepovolených skládek fyzickými osobami řeší odbor životního prostředí jako přestupky proti veřejnému pořádku. V roce 2011 bylo šetřeno 11 přestupků, za něž byly uděleny mimo jiné finanční sankce v celkové výši 3 100 Kč.

### Biologicky rozložitelný komunální odpad

Systém sběru biologicky rozložitelného komunálního odpadu (BRKO) probíhal v roce 2011 ve spolupráci s firmou SLUMEKO, s. r. o. Systém tvoří sběr, svoz a následné využití BRKO ze zahrad (tráva, listí, zbytky ovoce a zeleniny, ostatní rostlinný materiál apod.) rodinných domů v Kopřivnici a místních částech. BRKO je sbíráno do velkoobjemových kontejnerů o objemu 7 m<sup>3</sup> a sváženo na kompostárnu Točna v Příboře. Kontejnery jsou postupně umisťovány na 36 stanovištích od pátku do pondělí s četností svozu 1 x za 3 týdny (každý týden 12 stanovišť). Svoz probíhal od 1.4. do 14.11.2011. V souvislosti s teplým podzimním počasím byl systém sběru a svozu BRKO prodloužen o 1 svoz (ze všech 36 stanovišť), který se uskutečnil od 18.11. do 5.12.2011.

Čistota sbíraných odpadů byla velmi dobrá a tím vyhovující pro další zpracování BRKO na kompostárně. Celkem bylo vysbíráno 937,12 t bioodpadů. Z toho přímo na kompostárnu (mimo tento systém) dovezli občané města celkem 80,49 t.

### Likvidace autovraků ve městě

Město Kopřivnice organizuje 2x ročně pro majitele nepojízdných aut likvidaci autovraků. Ti tak mají již šestým rokem možnost zbavit se zdarma vraků včetně odtahu na autovrakoviště. Při obou akcích bylo odstraněno celkem 21 nepojízdných vozidel.

V rámci výkonu státní správy bylo v průběhu roku řešeno na odboru životního prostředí cca 60 autovraků. Téměř všechna vozidla však jejich majitelé po zaslání výzvy k odstranění vozidla odvezli. Město nechalo odtáhnout celkem 37 vozidel, z nichž byla zlikvidována celkem 3 vozidla.

## Výpočet nákladů na odstranění vraku

	Úplný vrak	Neúplný vrak
Odtah	cca 880 Kč	cca 880 Kč
Parkování na určeném parkovišti	119 Kč / den max. 7 378 Kč / 2 měsíce	119 Kč / den max. 7 378 Kč / 2 měsíce
Likvidace	zdarma	2 380 Kč
<b>Celkem maximálně</b>	<b>8 258 Kč</b>	<b>10 638 Kč</b>

## Výkon státní správy

Městský úřad Kopřivnice, odbor životního prostředí, orgán odpadového hospodářství, vykonává státní správu na úseku odpadového hospodářství dle zákona č. 185/2001 Sb., o odpadech a o změně některých dalších zákonů (dále jen „zákon o odpadech“) pro celé správní území Kopřivnice, jako obce s rozšířenou působností. Orgán odpadového hospodářství vydává formou rozhodnutí souhlasy k nakládání s nebezpečným odpadem a ke společnému shromažďování odpadů (34 rozhodnutí), dále jako dotčený správní úřad dává vyjádření ke stavebním záměrům, především v územním a stavebním řízení z hlediska nakládání s odpady (264 vyjádření), zpracovává hlášení o produkci odpadů podnikatelů (130 hlášení), vede evidenci přepravy nebezpečných odpadů (1 524), vede správní řízení s právníky či podnikajícími fyzickými osobami o uložení sankce za porušení zákona o odpadech atp.

## Vodní hospodářství a ochrana vod

### Údržba a opravy toků a nádrží ve správě města

Odbor životního prostředí zajišťuje každým rokem základní udržovací práce na drobných vodních tocích - mlýnských náhonech v místních částech Lubina a Vlčovice, v pramenní oblasti Kopřivničky nad koupalištěm a na vodní nádrži Šostýn.

Práce na mlýnských náhonech v Lubině a ve Vlčovicích spočívají v udržování manipulačních prvků, stavidel, sečení travního porostu na obou březích náhonu a odstraňování sedimentů z koryta toku. V roce 2011 byla, jako částečné protipovodňové opatření, instalována výdřeva na hlavním stavidle mlýnského náhonu ve Vlčovicích. V okolí mlýnského náhonu ve Vlčovicích byla rovněž provedena prořezávka dřevin z průtočného profilu.

Na horním toku Kopřivničky a jejích přítocích nebylo v roce 2011 nutné provádět větší opravy spádových stupňů. Dvakrát v průběhu roku byl proveden úklid koryta Kopřivničky od komunálních odpadů.

Břehové plochy kolem vodní nádrže Šostýn byly posečeny, pravidelně byl prováděn sběr a odvoz komunálních odpadů z okolí nádrže.

### Povodně - protipovodňová ochrana

V roce 2011 nebylo dosaženo ve vodních tocích na území města Kopřivnice žádných stupňů povodňové aktivity. Během roku byl dokončen měrný profil na řece Lubině - na mostu do místní části Mniší. Instalované zařízení průběžně měří výšku hladiny ve vodním toku a průtok vody v m<sup>3</sup> za sekundu. Měřená data jsou průběžně zobrazována na internetových stránkách Povodí Odry, státní podnik ([www.pod.cz](http://www.pod.cz)).

### Státní správa

Vodoprávní úřad vykonává činnosti dle zákona č. 254/2001 Sb., vodní zákon a zákona č. 274/2001 Sb., o vodovodech a kanalizacích. Nosnou částí státní správy je vedení vodoprávních řízení a vydávání správních rozhodnutí, především povolení ke stavbám vodních děl a povolení k nakládání s vodami, vydávání povolení k vypouštění odpadních vod, k odběrům vod z vod povrchových a podzemních pro celé správní území Kopřivnice ORP.

V roce 2011 bylo vydáno celkem 212 vodoprávních rozhodnutí, bylo provedeno 83 závěrečných prohlídek dokončených staveb. Vodoprávní úřad dále posuzoval a vyjadřoval se k 309 záměrům doložených projektovou dokumentací, které se dotýkají zájmů chráněných zákonem č. 254/2001 Sb., o vodách.

Bylo např. povoleno 56 staveb domovních čistíren odpadních vod, 15 staveb domovních studní, 9 staveb vodovodních řadů, 5 staveb kanalizačních řadů, byla povolena stavba jednoho rybníka. V obci Ženklaava byla povolena a následně provedena stavba úpravy koryta vodního toku Sedlnice. Realizace této stavby zvýšila povodňovou ochranu obce na  $Q_{20}$ . V místní části Lubina byla zahájena dlouho připravovaná stavba oddílné splaškové kanalizace, která bude odvádět odpadní vody na ČOV v Kopřivnici.

V roce 2011 byly projednávány čtyři přestupky na úseku vod, a to porušením zákonů o vodách a o vodovodech a kanalizacích. Za tyto přestupky byly uděleny pokuty v celkové výši 10 500 Kč.

## Havárie

Nepřetržitou havarijní službu je povinen na základě zákona č. 254/2001 Sb., zákon o vodách zajišťovat příslušný vodoprávní úřad, kterým je na území ORP Kopřivnice, MÚ Kopřivnice, odbor životního prostředí. Za havárii jsou považovány případy závažného zhoršení nebo mimořádného ohrožení jakosti povrchových nebo podzemních vod ropnými látkami, zvláště nebezpečnými látkami, popřípadě radioaktivními látkami. Pracovníci zajišťující havarijní službu jsou povinni se kdykoliv neprodleně dostavit na místo ohlášené havárie kdekoliv na území ORP Kopřivnice. Po příjezdu musí vyhodnotit situaci, v případě potřeby přizvat odborné subjekty pro odstranění havárie, řídit práce při samotném zneškodňování vzniklé havárie a činit veškeré úkony za účelem zjištění viníka. Následně jsou povinni provádět prošetření vzniku a míry zavinění havárie s následným řízením o udělení sankce. O každé havárii je nutno vést písemnou dokumentaci a zpracovávat hlášení pro centrální evidenci havárií na území ČR, kterou vede na základě zákona Česká inspekce životního prostředí. Výkon nepřetržité 24 hodinové havarijní služby byl zajišťován pěti pracovníky.

V roce 2011 řešili pracovníci zajišťující havarijní službu čtyři případy havarijních stavů, při kterých došlo nebo potenciálně mohlo dojít ke znečištění povrchových nebo podzemních vod:

### **16.2.2011 - úhyn ryb v řece Lubině**

Úhyn ryb v řece Lubině na území obce Mošnov v místě zaústění dešťové kanalizace z Průmyslové zóny Ostrava – Mošnov. Příčinu úhynu ryb se nepodařilo prokázat.

### **25.7.2011 – požár na Kompostárně Točna v Příboře**

Požár kolového nakladače na kompostárně, při němž došlo k úniku ropných látek na terén. Při požáru a následném odstraňování následků zasahoval HZS MSK, jednotka z Nového Jičína a jednotka hasičů z Příboře. Podzemní ani povrchové vody nebyly znečištěny.

### **18.8.2011 – úhyn ryb v zahradním jezírku**

Úhyn 20 ks ryb v zahradním jezírku ve Štramberku, které byly otráveny vypouštěnými odpadními splaškovými vodami ze sousedního rodinného domu. S majitelem rodinného domu bylo zahájeno přestupkové řízení o nepovoleném vypouštění odpadních vod ze septiku do vod povrchových.

### **3.10.2011 – dopravní nehoda v Petřvaldu**

Dopravní nehoda nákladního vozidla Volvo těsně po půlnoci na silnici I/58 v obci Petřvald ve směru na Ostravu. Řidič s nákladním vozidlem narazil do konstrukce opravovaného mostu přes drobný vodní tok Trnávka. Tahač s návěsem naplněným dřevěnými deskami se na opravovaném mostě převrátil na bok a kabina se od zbytku vozu odtrhla. Vozidlo s plnou nádrží a návěs s nákladem skončily ve vodním toku Trnávka. Do vodního toku Trnávka a na terén uniklo cca 600 l a následně do hromadného prostředí cca 300 – 400 l motorové nafty. Na místě zasahovala jednotka HZS MSK, která provedla prvotní zásah, následovaly jednotky JSDH Příbor a Letiště Ostrava Mošnov. Sanační práce byly prováděny až do 21.10.2011, kdy byl havarijní stav vodoprávním úřadem ukončen. Celkem bylo odstraněno 138 t kontaminované zeminy a 1,07 t použitého sorbentu. Celkové náklady na sanační zásah překročily 500 tis. Kč. Škoda na mostě překročila 1 mil. Kč.

### **7.12.2011 – ukončení havarijního stavu na dešťové kanalizaci v Mošnově**

Po dvou letech byl vodoprávním úřadem ukončen havarijní stav na dešťové kanalizaci vedoucí z Průmyslové zóny Ostrava Mošnov do vodního toku Lubina. V roce 2011 bylo vlastníkem kanalizace - Statutární město Ostrava nařízeno provedení přetěsnění kanalizace včetně revizních šachet v délce 1,8 km. Před zaústěním kanalizace do vodního toku Lubina byla vybudována záchytná sedimentační komora, po celou dobu byl prováděn pravidelný monitoring vypouštěných vod a odstraňování zachyceného sedimentu.

## Zemědělský půdní fond

Odnětí půdy ze zemědělského půdního fondu (ZPF) a další s tím spojené úkony jsou prováděny podle zákona č. 334/1992 Sb., o ochraně zemědělského půdního fondu, ve znění pozdějších předpisů, pro celé správní území města Kopřivnice, jako obce s rozšířenou působností (ORP)

Městský úřad Kopřivnice jako obecní úřad ORP uděluje podle toho zákona souhlas k odnětí půdy ze ZPF o výměře do 1 ha, souhlas k návrhům tras nadzemních a podzemních vedení, pozemních komunikací, vodních cest a jejich součástí, pokud trasa nepřesahuje správní obvod ORP.

Jako pověřený obecní úřad vydává dle tohoto zákona rozhodnutí o odvodech za odnětí půdy ze ZPF. Množství zemědělské půdy, které bylo v posledních letech odňato na katastrálních územích Kopřivnice, Drnholec nad Lubinou, Mniší, Štramberk, Větrkovice, Vlčovice, Závašice a Ženkla (území pověřeného úřadu), ukazuje následující tabulka:

Množství půdy trvale odňaté ze ZPF										
Rok	2002	2003	2004	2005	2006	2007	2008	2009	2010	2011
m <sup>2</sup>	64 404	12 549	65 511	72 754	57 977	13 005	40 668	70 296	20 074	22 889

V průběhu roku bylo celkem odňato:

- pro bytovou výstavbu 11 144 m<sup>2</sup>
- pro dopravu a sítě 7 268 m<sup>2</sup>
- pro průmyslovou výstavbu 150 m<sup>2</sup>
- pro rekreaci a sport 694 m<sup>2</sup>
- pro ostatní účely 3 633 m<sup>2</sup>

Z celkového množství půdy odňaté za rok 2011 ze ZPF bylo na území města Kopřivnice a místních částí odňato 12 268,8 m<sup>2</sup> zemědělské půdy.

1.1.2011 vstoupila v platnost „malá“ novela zákona o ochraně ZPF, která upravuje výpočet výše odvodů za odnětí půdy ze ZPF a jeho přerozdělení (75 % státní rozpočet, 15 % SFŽP, 10 % obce). Výše odvodů za odnětí půdy ze ZPF činila celkem 49 259 Kč. Vzhledem k tomu, že se jedná o odvody předepsané za odnětí z doby před „malou“ novelou, je šedesát procent z této částky příjmem Státního fondu životního prostředí, čtyřicet procent příjmem rozpočtu města.

Městský úřad Kopřivnice vydal v roce 2011 dle zákona o ochraně ZPF 11 souhlasů s návrhem tras nadzemních a podzemních vedení, pozemních komunikací, vodních cest a jejich součástí.

## Rostlinolékařská péče

Městský úřad Kopřivnice zajišťuje pro celé správní území města Kopřivnice, jako obce s rozšířenou působností výkon státní správy podle zákona č. 326/2004 Sb., o rostlinolékařské péči a o změně některých souvisejících zákonů, ve znění pozdějších předpisů.

Útlumem zemědělské výroby se zvyšuje množství ploch, které nikdo neudržuje, bují tam plevel, který se následně šíří i na pozemky udržované. Nekonrolovaný výskyt a šíření plevelů může ohrožovat životní prostředí, zdraví lidí či zvířat, a je tedy nutno toto potlačovat. V průběhu roku 2011 bylo provedeno šetření na 8 pozemcích ve vlastnictví fyzických osob a na 2 pozemcích ve vlastnictví právnických osob. Ve 2 případech byla k šetření přizvána Státní rostlinolékařská správa.

Vlastníci zaplevelených pozemků jsou orgánem rostlinolékařské péče písemně vyzýváni, aby vhodným způsobem, např. sečením, plevel ve stanoveném termínu odstranili. Ve většině případů byly termíny stanovené k ošetření pozemků plněny, pokuta byla uložena pouze v jednom případě.

## Lesní hospodářství

### Hospodaření v městských lesích

Výkon odborné lesní správy provádí na základě rozhodnutí o udělení licence odborného lesního hospodáře od 1.3.2006 město Kopřivnice prostřednictvím odpovědného zástupce – dřívějšího lesního hospodáře městských lesů.

### Těžba a prodej dříví

V roce 2011 bylo vytěženo celkem 1 072 m<sup>3</sup> dříví, z toho těžbou nahodilou 540,54 m<sup>3</sup> dříví (vývraty, souše, kůrovec, václavka, sníh, námraza). Předmýtní úmyslná těžba v porostech do 40 a nad 40 let věku byla provedena v objemu 40,82 m<sup>3</sup>. Těžba mýtní úmyslná v objemu 490,45 m<sup>3</sup>. Sumární evidence vytěženého dříví v jednotlivých porostních skupinách je vedena v evidenční části hospodářské knihy, která je trvale uložena u lesního hospodáře.

### Výchova lesních porostů

Výchova lesních porostů byla provedena předmýtními úmyslnými těžbami do 40 let věku na ploše 4,2 ha. Z výchovy lesních porostů byl mimo plán proveden výřez nežádoucích dřevin (břízy, vrby, jeřábu) v mladých porostních skupinách do věku 15 let na ploše 1,2 ha.

### Zalesňování

Celková plocha k zalesňování činila 1,93 ha, z toho na ploše 1,7 ha bylo provedeno první zalesnění po mýtní a nahodilé těžbě. Na ploše 0,23 ha bylo provedeno opakované zalesnění a doplnění sazenic uhynulých a poškozených v minulých letech. Celkem bylo vysazeno 14 000 ks sazenic, z toho 2 500 ks smrku ztepilého a jedle bělokoré, 7 500 ks buku lesního, 3 800 dubu letního a 200 ks javoru klenu.

V plantáži vánočních stromků bylo zalesněno 800 ks sazenic, 300 ks jedle bělokoré a 200 ks borovice černé a 300 ks douglasky.

### Akce pro veřejnost – Mezinárodní rok lesů

Rok 2011 byl vyhlášen Organizací spojených národů (OSN) Mezinárodním rokem lesů. Ústřední motto roku bylo „Lesy pro lidi“. Odbor životního prostředí při této příležitosti připravil během roku několik akcí, které měly široké veřejnosti připomenout význam lesů a lesního hospodářství pro naši společnost. Jednalo se o tyto akce:

### Výukový program pro děti ZŠ s názvem „Život a hospodaření v lese aneb od semínka po výrobek“

V květnu 2011 (v týdnu od 9.5. do 13.5.) pracovníci odboru životního prostředí připravili výukový program pro děti ze základních škol v Kopřivnici s názvem „Život a hospodaření v lese aneb od semínka po výrobek“. Jednalo se o terénní program, který byl určen žákům 4. a 5. tříd ZŠ. Výuka probíhala v lesích kolem Janíkova sedla. Žáci při něm pracovali s pracovními listy a formou úkolů a her byli seznámeni se způsoby orientace v přírodě, se značkami a zařízeními v lese, vývojem a významy lesa. Rozeznávali lesní patra a jejich obyvatele, určovali vybrané druhy stromů, poznali rozdíl mezi lesním hospodářem a dřevorubcem a viděli praktickou ukázkou těžby dřeva. Celkem se tohoto programu zúčastnilo 5 tříd (v každé třídě cca 25 žáků).

### Lesohrátky

Akce probíhala v sobotu 14.5.2011 od 10:00 do 15:30 na Janíkově sedle. Bylo připraveno 12 soutěžních disciplín zaměřených na tematiku lesa a hospodaření v lese, výtvarná dílna, kontaktní stolek s preparáty zvířat a kostí. Akce se zúčastnil sokolník se sokolem a také myslivci se svými psy, trofejemi i ukázkou pušek. V lesích pod Janíkovým sedlem probíhala praktická ukázkou těžby, přibližování dřeva pomocí koně a také traktoru.

Při organizaci soutěžních aktivit pomáhali pracovníkům OŽP členové občanského sdružení Hájenka, Pionýrské skupiny Obránců míru a další dobrovolníci. Preparáty ke kontaktnímu stolku zapůjčila ZOO Ostrava, stánky na akci zapůjčilo Středisko ekologické výchovy Víta, Ostrava.

Propagační materiály a odměny za soutěže poskytli:

- Záchranná stanice v Bartošovicích,
- AOPK, Ostrava,
- ÚHÚL, Frýdek-Místek,
- Občanské sdružení Hájenka,
- Krajský úřad Moravskoslezského kraje,
- Informačním centrum Štramberk,
- Odbor ŽP, Kopřivnice.

Soutěží na akci „Lesohrátky“ se zúčastnilo 80 dětí, celková návštěvnost byla odhadnuta na 150 lidí.

### Výtvarná soutěž

V červnu 2011 byla vyhlášena výtvarná soutěž s názvem „Život v lese očima stoletého stromu“ a podtitulem „co vše je možné zažít v království rostlin a zvířat“. Soutěž byla určena kolektivům dětí z kopřivnických mateřských, základních a uměleckých škol. Soutěžilo se ve dvou věkových kategoriích, uzávěrka soutěže byla 5.10.2011. Poté byly vybrány tři vítězné kolektivy v každé kategorii a oceněny 15.11.2011 na slavnostním vyhlášení, které se uskutečnilo v prostorách Kulturního domu v Kopřivnici. Celkem se soutěže zúčastnilo 17 týmů.

### Fotografická soutěž

Pro Kopřivničany starší 12 let byla v červnu 2011 vyhlášena fotografická soutěž na téma „Kopřivnické lesy objektivem fotoaparátu“. Soutěžilo se ve dvou věkových kategoriích a úkolem bylo vyfotografovat kreativním, tvůrčím a originálním způsobem prostředí kopřivnických lesů. Každý soutěžící mohl zaslat maximálně 2 fotografie. Uzávěrka byla 31.10.2011. Slavnostní vyhlášení vítězů se konalo 15.11.2011 v prostorách Kulturního domu v Kopřivnici. Celkem se soutěže zúčastnilo 19 fotografů (zasláno bylo 34 fotografií).

### Státní správa lesů

Od roku 2003 vykonává Městský úřad Kopřivnice státní správu lesů na území obce s rozšířenou působností (ORP). V rámci této agendy provádí dozor nad řádným hospodařením v lesích podle lesního zákona a dbá na ochranu pozemků určených k plnění funkcí lesa. Používat lesní pozemky k jinému účelu lze jen na základě rozhodnutí o jejich odnětí. Následující tabulka uvádí rozsah odnětí pozemků určených k plnění funkcí lesa v m<sup>2</sup>.

Rok	2006	2007	2008	2009	2010	2011
Území města Kopřivnice	644	1 790	4 552	0	105	3 656
Správní obvod ORP	1 812	3 145	4 552	675	8	1 255

Již několik let dochází k napadání dospělých porostů se zastoupením smrku lýkožroutem smrkovým. Dlouhodobě tak dochází nejen k prořezávání porostů, ale v některých případech i ke spojování holin. Odbor ŽP provádí v průběhu roku dozor nad dodržováním opatření v ochraně lesa.

### Myslivost

Na území Kopřivnice a místních částí se k 31.12.2011 nacházejí honitby Lubina, Závišice - Štramberk, Příbor I. (část katastrálního území Drnholec nad Lubinou), honitba Tichá (část katastrálního území Mniší) a honitba Lichnov-Bordovice (část katastrálního území Vlčovice). V těchto honitbách se chová srnčí zvěř, bažant obecný a zajíc polní. Výjimečně se zde objevuje migrující zvěř jelení a černá (prase divoké). Zvěř chovají a loví uživatelé honiteb - myslivecká sdružení.

V Okresním vlastivědném muzeu v Novém Jičíně se jako každý rok koná chovatelská přehlídka trofejí ulovené zvěře za účelem posouzení chovné kvality zvěře a kontroly lovu zvěře. V roce 2011 se tato přehlídka uskutečnila od 27. dubna do 15. května 2011.

## Ochrana přírody a krajiny

### Ochrana přírody a krajiny

#### Lašská naučná stezka

Město zajišťuje pravidelnou údržbu kopřivnické části Lašské naučné stezky, která spojuje významná místa v Kopřivnici a ve Štamberku. Údržba zahrnuje především výměnu rozbitých ochranných plexiskel a opravy poškozených tabulí. V roce 2011 byla poškozena tabule zastavení č. 11 „Kamenárka“. Musela být vyhotovena nová textová tabule i ochranné krycí plexisklo. V červenci 2011 došlo k rekognoskaci stavu turistického značení Lašské naučné stezky a následně k opravě stávajícího nevyhovujícího značení a doplnění nových značek do míst se zhoršenou orientací. Oprava byla provedena za použití speciální písmomalířské barvy, jež odpovídá standardu pro turistické značení.

#### Údržba luk na Červeném kameni

Louky v oblasti Janíkova sedla a sjezdovky jsou významné především výskytem chráněných rostlin z čeledi vstavačovitých a jako takové vyžadují pravidelnou údržbu, tedy sečení s důsledným odstraňováním posečené hmoty.

Náklady na údržbu luk činily v roce 2011 113 724 Kč, z toho 13 420 Kč bylo hrazeno z dotace poskytnuté Ministerstvem životního prostředí v rámci Programu péče o krajinu.

#### Stanice pro záchranu živočichů v Bartošovicích

Město Kopřivnice poskytlo stejně jako v předchozích letech stanici, která pečuje o zraněná a jinak handicapovaná zvířata mimo jiné také z okolí Kopřivnice, dotaci na provoz a údržbu. V roce 2011 to byla částka ve výši 10 tis. Kč.

#### Natura 2000

V okolí Kopřivnice se vyskytují dvě evropsky významné lokality (Červený kámen a Štamberk) zařazené do soustavy chráněných území Natura 2000. Území zařazená do Natury 2000 jsou chráněna na základě právních předpisů EU jako zvláště významná přírodní stanoviště a lokality s výskytem vzácných a chráněných druhů rostlin a živočichů.

#### Státní správa

Městský úřad Kopřivnice zajišťuje pro celé správní území města Kopřivnice, jako obce s rozšířenou působností (ORP) výkon státní správy podle zákona č. 114/1992 Sb., o ochraně přírody a krajiny, ve znění pozdějších předpisů.

#### Kácení dřevin rostoucích mimo les

Orgán ochrany přírody a krajiny MÚ Kopřivnice přijal a prověřil v roce 2011 na základě zákona č. 114/1992 Sb., o ochraně přírody a krajiny 29 ks oznámení o kácení dřevin rostoucích mimo les z celého území ORP, která ve specifických případech nepodléhají povolovacímu procesu, a to především z důvodu bezpečnosti či nutné prořezávky pod el. vedením, v blízkosti plynových a vodovodních zařízení, u komunikací a dále z důvodu akutního ohrožení zdraví a majetku.

V roce 2011 obdržel orgán ochrany přírody 62 žádostí o kácení dřevin rostoucích mimo les (o obvodu kmene nad 80 cm měřeném ve výšce 130 cm nad zemí) na území Kopřivnice a místních částí. Na základě těchto žádostí bylo orgánem ochrany přírody rozhodnutím povoleno ke kácení 229 listnatých stromů a 40 ks jehličnatých stromů. Kácení na základě podaných žádostí nebylo povoleno u 16 ks vzrostlých dřevin. V rámci rozhodnutí o povolení kácení byla uložena náhradní výsadba za vzniklou ekologickou újmu v celkovém počtu 231 ks stromů a 1 850 ks keřů. Proti rozhodnutím vydaným roce 2011 nebylo podáno ze strany žadatelů žádné odvolání.

Mezi nejrozsáhlejší co do počtu požadovaných dřevin ke kácení byla žádost v rámci projektu umístění stavby „Silnice II/480 – rekonstrukce mostu ev. č. 480-002 přes trať a místní komunikaci Kopřivnice – Vlčovice – I. etapa“. Žadateli byli vlastníci dotčených pozemků - Správa silnic Moravskoslezského kraje, město Kopřivnice a Pozemkový fond České republiky. V rámci této žádosti bylo rozhodnutím povoleno kácení 28 ks vzrostlých dřevin a 5 700 m<sup>2</sup> keřového porostu a uložena náhradní výsadba v počtu 79 ks stromů a 1400 ks keřů.

<b>Druhá skladba a počet kusů dřevin povolených ke kácení na základě podaných žádosti v roce 2011</b>				
<b>Druh dřeviny</b>	<b>k. ú. Kopřivnice</b>	<b>k. ú. Lubina</b>	<b>k. ú. Vlčovice</b>	<b>k. ú. Mniší</b>
Lípa (Tilia sp.)	21	8	3	1
Jasan (Fraxinus sp.)	8	8	6	0
Dub (Quercus sp.)	1	6	0	0
Javor (Acer sp.)	34	1	1	1
Smrk (Picea sp.)	9	14	0	3
Borovice (Pinus sp.)	4	2	1	2
Bříza (Betula sp.)	23	2	3	1
Topol (Populus sp.)	10	2	1	0
Vrba (Salix sp.)	9	3	1	1
Modřín (Larix sp.)	4	1	0	0
Jírovec (Aesculus sp.)	2	0	0	0
ovocné dřeviny	12	15	0	3
ostatní dřeviny	12	8	1	1
<b>celkem</b>	<b>169</b>	<b>70</b>	<b>17</b>	<b>13</b>

### **Zásahy do významných krajinných prvků a jiná vyjádření**

K zásahům do významných krajinných prvků bylo v roce 2011 vydáno 30 vyjádření (závažné stanovisko nebo rozhodnutí). Obsahem většiny zásahů bylo vybudování vyústních objektů čistíren odpadních vod pro rodinné domy v břehové hraně vodního toku, kácení zeleně na březích vodního toku nebo rekonstrukce mostních objektů. Mezi významné posuzované záměry roku 2011 patří např. protipovodňové úpravy koryta řeky Sedlnice v obci Závišice a oprava břehového opevnění a zasypání břehových nátrží ve vodním toku Kopřivnička.

Dále byly orgánem ochrany přírody a krajiny posuzovány např. výsadby geografických nepůvodních dřevin (plantáže rychle rostoucích dřevin), zásahy do územního systému ekologické stability, revitalizace bytových domů, kde se vyskytovaly zvláště chráněné druhy živočichů (netopýři) apod.

## **Veřejná zeleň**

### **Kácení dřevin**

Jednou z důležitých činností správy zeleně je plánování a zajišťování kácení dřevin ve městě. V roce 2011 bylo na pozemcích ve vlastnictví města Kopřivnice odstraněno celkem 188 ks stromů, 23 ks soliterních keřů a 23 m<sup>2</sup> keřů rostoucích ve skupinách. V tabulkách je uveden jejich přehled, důvody ke kácení a druhové složení. Likvidace odpadní dřevní hmoty (větvě) vzniklé při kácení a ořezech v rámci běžné údržby byla provedena na objednávku z rozpočtu odboru ŽP – správy zeleně.

<b>Celkový přehled</b>						
	<b>Kopřivnice</b>	<b>Drnholec</b>	<b>Mniší</b>	<b>Větrkovice</b>	<b>Vlčovice</b>	<b>celkem</b>
Strom listnatý	104	0	1	0	5	110
Strom jehličnatý	74	0	0	0	4	78
Keř listnatý	17	0	0	0	0	17
Keř jehličnatý	23 m <sup>2</sup> + 6 ks					23 m <sup>2</sup> + 6 ks

Pozn.: V kácení jsou zahrnuty i dřeviny silně poškozené v důsledku extrémních povětrnostních podmínek (např. silný vítr, sněhová kalamita,...).

Důvody pro kácení - stromy						
	Kopřivnice	Drnholec	Mniší	Větrkovice	Vlčovice	celkem
Kompoziční	15	0	0	0	0	15
Technické (oprava sítí, stavba,...)	7	0	0	0	0	7
Zdravotní	64	0	1	0	3	68
Živel	3	0	0	0	0	3
Zástin bytů	12	0	0	0	1	13
Suché	25	0	0	0	2	27
Pěstební	52	0	0	0	3	55
<b>Celkem</b>	<b>178</b>	<b>0</b>	<b>1</b>	<b>0</b>	<b>9</b>	<b>188</b>

Důvody pro kácení - keře						
	Kopřivnice	Drnholec	Mniší	Větrkovice	Vlčovice	celkem
Pěstební	9 ks	0	0	0	0	9 ks
Kompoziční	23 m <sup>2</sup> + 14 ks	0	0	0	0	23 m <sup>2</sup> + 14 ks
<b>Celkem</b>	<b>23 m<sup>2</sup> + 23 ks</b>	<b>0</b>	<b>0</b>	<b>0</b>	<b>0</b>	<b>23 m<sup>2</sup> + 23 ks</b>

Druhá skladba kácených stromů							
Taxon	Český název	Kopřivnice	Drnholec	Mniší	Větrkovice	Vlčovice	Celkem
<i>Picea pungens</i>	Smrk pichlavý	28	0	0	0	1	29
<i>Betula pendula</i>	Bříza bělokorá	13	0	0	0	5	18
<i>Picea abies</i>	Smrk ztepilý	15	0	0	0	1	16
<i>Pinus nigra</i>	Borovice černá	9	0	0	0	1	10
<i>Salix alba</i>	Vrba bílá	11	0	0	0	0	11
<i>Acer negundo</i>	Javor jasanolistý	11	0	0	0	0	11
<i>Tilia cordata</i>	Lípa srdčitá	9	0	1	0	0	10
<i>Picea omorika</i>	Smrk omorika	10	0	0	0	0	10
<i>Salix caprea</i>	Vrba jíva	8	0	0	0	0	8
<i>Fraxinus excelsior</i>	Jasan ztepilý	8	0	0	0	0	8
<i>Malus sp.</i>	Jabloň (okrasná)	7	0	0	0	0	7
<i>Alnus incana</i>	Olše lepkavá	6	0	0	0	0	6
<i>Acer platanoides</i>	Javor mléč	5	0	0	0	0	5
<i>Larix decidua</i>	Modřín opadavý	5	0	0	0	0	5
<i>Sorbus aucuparia</i>	Jeřáb ptačí	4	0	0	0	0	4
<i>Prunus avium</i>	Třešeň ptačí	4	0	0	0	0	4
<i>Thuja occidentalis</i>	Zerav západní	4	0	0	0	0	4
Ostatní stromy do 3 kusů		16	0	0	0	0	22
<b>Celkem</b>		<b>179</b>		<b>1</b>		<b>8</b>	<b>188</b>

Žadosti o povolení kácení stromů na pozemcích ve vlastnictví města Kopřivnice, jakož i oznámení výchovných a pěstebních probírek podává správa zeleně příslušnému orgánu ochrany přírody - MÚ Kopřivnice, odboru životního prostředí. Povolení ke kácení je pak vydáváno na základě zákona č. 114/1992 Sb., o ochraně přírody a krajiny.

### Příjem z prodeje dřeva za kácení mimo les

Dřevo ze stromů kácených na pozemcích města je prodáváno. Tuto činnost zajišťuje převážně firma SLUMEKO, pouze v ojedinělých případech pak odbor ŽP. V roce 2011 bylo prodáno dřevo za celkovou částku 56 100 Kč.

### Výsadba zeleně

Správa zeleně plánuje a zajišťuje výsadbu nové zeleně ve městě a místních částech, a přebírá také do užívání náhradní výsadbu za kácení, které byla uložena právníkem nebo fyzickým osobám ve správním řízení.

V roce 2011 bylo na pozemcích ve vlastnictví města Kopřivnice vysazeno celkem 45 ks vzrostlých stromů, 1 028 ks keřů, 3 310 ks trvalek, 7 456 ks cibulovin a 5 397 ks letniček a dvouletek. Z toho bylo z finančních prostředků města vysazeno 130 ks keřů a 2 107 ks trvalek. Ostatní výsadby byly financovány v rámci mandátní smlouvy s firmou SLUMEKO, s. r. o., z dotovaných akcí odboru rozvoje města a odboru majetku města Kopřivnice či jiných institucí a firem jako náhradní výsadba za kácení.

Přehled umístění výsadeb a jejich druhové složení je uveden níže v tabulce. Z druhového hlediska se jedná převážně o výsadbu listnáčů, zejména jejich méně vzrůstných forem, vhodnějších do městského prostředí. Keře byly vysazeny také převážně listnaté. Na jaře kvetoucí cibuloviny byly ve větším množství opět vysazeny v Sadu dr. E. Beneše do samostatných záhonů (v létě jsou pak nahrazeny letničkami). Převážně byly použity nově nakoupené cibule, v menší míře pak cibule z předešlých let, které byly po odkvětu a zatažení listů vyjmuty ze záhonů a do výsadby uskladněny na suchém místě. Další cibuloviny (krokusy) byly vysazeny také do travnaté plochy za kostelem sv. Bartoloměje v Kopřivnici a do trvalkového záhonu u Alberta (narcisy).

V případě výsadeb dřevin a trvalek se jedná buď o provedení náhradních výsadeb za kácení nebo o samostatné akce. Protože se v roce 2011 vysadilo větší množství stromů v rámci investičních akcí odboru rozvoje města a z náhradních výsadeb za kácení, byla větší pozornost věnována výchovnému a udržovacímu řezu mladých výsadeb stromů a výsadbám trvalek a okrasných trav.

Název akce	Stromy	Keře	Druh
<b>Investor - město Kopřivnice (OŽP – správa zeleně)</b>			
Výsadba trvalek na ul. Panská – I. etapa (výsadba keřů, trvalek a okrasných trav v pásu mezi komunikací a chodníkem)	0	130	Rosa 'Red Fairy' (půdopokryvné růže)
Stromy celkem	0 ks		
<b>Keře celkem</b>		<b>130 ks</b>	
<b>Investor – město Kopřivnice (ORM, OMM, SLUMEKO - mandát), instituce, firmy, osoby</b>			
Výsadby stromů v areálu ZŠ dr. Milady Horákové (náhradní výsadba za kácení v areálu školy – nové hřiště)	16	0	Malus 'Rudolph' (okrasná jablona) Cercis canadensis (zmarlika kanadská)
Výsadby stromů na autobusovém nádraží (náhradní výsadba za kácení v MŠ Jefabinka – regenerace zahrady)	3	0	Malus 'Evereste' (okrasná jablona)
Výsadby v nové části hřbitova v Lubině	5	202	Tilia platyphyllos (lípa velkolistá) Pinus silvestris (borovice lesní) Pseudotsuga mensiesii (douglaska tisolistá) + keře (tis červený, brslen Fortuneův, mahonie cesmínolistá, záhonové růže)
Sídlíště Sever – RC 29 (výsadby stromů a trvalek na ul. 17. listopadu – nové parkoviště a chodníky)	3	0	Malus 'Profesor Sprenger' (okrasná jablona)
Mobilní zeleň před budovou MÚ Kopřivnice (6 kontejnerů s mobilní zelení)	6	0	Malus 'Fontána' (převíslá okrasná jablona)

Výsadba zeleně před domy č. p. 1128 – 1130 na ul. Štramberské	4	514	Cornus mas (dřín obecný) Acer rubrum 'Red Sunset' (javor červený) + keře (zlatice, půdopokryvné růže, mochny křovité)
Výsadba zeleně u stravovny DPS na ul. Česká	4	181	Hibiscus syriacus (ibišek roubovaný na kmínku) + keře (půdopokryvné růže a mochny křovité)
Výsadba magnolií nad MŠ krátká (náhradní výsadba za kácení v areálu ZŠ dr. Milady Horákové – nové hřiště)	4	0	Magnolia kobus (stromovitý šácholan japonský)
Náhradní výsadba za kácení v areálu ZŠ Lubina	0	1	Magnolia x soulangeana (šácholan Soulangeův)
<b>Stromy celkem</b>	<b>45 ks</b>		
<b>Keře celkem</b>		<b>898 ks</b>	
<b>Na pozemcích města Kopřivnice vysazeno 45 ks stromů</b>			
<b>Na pozemcích města Kopřivnice vysazeno 1 028 ks keřů</b>			

Název akce	Trvalky	Cibuloviny	Letničky dvouletky
<b>Investor - město Kopřivnice (OŽP)</b>			
Výsadba trvalek na ul. Panské – I. etapa (výsadba keřů, trvalek a okrasných trav v pásu mezi komunikací a chodníkem)	834	0	0
Výsadba trvalek na autobusovém nádraží a u sochy TGM v Kopřivnici (výsadba trvalek a okrasných trav na bus nádraží a u sochy TGM na Masarykově náměstí)	728	0	0
Výsadba trvalek u Alberta a na ul. Obránců míru	545	0	0
Trvalky celkem	2 107 ks		
Cibuloviny celkem		0 ks	
Letničky a dvouletky celkem			0 ks
<b>Investor – město Kopřivnice (ORM, OMM, SLUMeko - mandát)</b>			
Výsadby v nové části hřbitova v Lubině	20	0	0
Sídlíště sever – RC 29 (výsadby stromů a trvalek na ul. 17. listopadu – nové parkoviště a chodníky)	512	0	0
Výsadba zeleně před domy č. p. 1128 – 1130 na ul. Štramberské	203	0	0
Výsadba zeleně u stravovny DPS na ul. České	468	0	0
Výsadba cibulovin do trávníku a záhonů (park E. Beneše, park za kostelem sv. Bartoloměje, trvalkový záhon u Alberta)	0	7 456	0
Výsadba letniček a dvouletek do záhonů a kontejnerů mobilní zeleně	0	0	5 397
Trvalky celkem	1 203 ks		
Cibuloviny celkem		7 456 ks	
Letničky a dvouletky celkem			5 397 ks
<b>Na pozemcích města Kopřivnice vysazeno 3 310 ks trvalek</b>			
<b>Na pozemcích města Kopřivnice vysazeno 7 456 ks cibulovin</b>			
<b>Na pozemcích města Kopřivnice vysazeno 3 085 ks letniček a dvouletek</b>			

<b>Celková výše finančních prostředků investovaných v roce 2011 do zeleně (odbor ŽP – správa zeleně)</b>	
	<b>částka</b>
Výsadba nové zeleně	204 476 Kč
Kácení a ořezy	150 894 Kč
Ostatní	25 785 Kč
Jmenovité akce	0 Kč
<b>Součet</b>	<b>381 155 Kč</b>

Díky hustému vedení inženýrských sítí na území města Kopřivnice a z toho plynoucích limitů, je výsadba stromů značně omezena. Tento problém se týká zejména rekonstrukce alejí podél cest.

#### **Nejvýznamnější výsadby realizované z rozpočtu odboru ŽP - správa a údržba zeleně**

- Výsadba trvalek na ul. Panské – I. etapa - výsadba trvalek, okrasných trav a půdopokryvných růží v části zeleného pásu mezi komunikací a chodníkem s cyklostezkou. V této etapě bylo vysazeno celkem 130 ks půdopokryvných růží a 834 ks trvalek a okrasných trav. Druhá skladba je sestavena tak, aby výsadby kvetly průběžně od jara až do podzimu. II. etapa výsadeb se předpokládá na jaře 2012.
- Výsadba trvalek na autobusovém nádraží a u sochy TGM - výsadba 728 ks trvalek a okrasných trav mulčovaných jemným kačírkem u chodníku na autobusovém nádraží a místo trávníku u sochy TGM na Masarykově náměstí v Kopřivnici. Druhá skladba je sestavena tak, aby výsadby kvetly průběžně od jara až do podzimu.
- Výsadba trvalek u supermarketu Albert – výsadba a dosadba 545 ks trvalek a okrasných trav v ostrůvcích na parkovišti a jako náhrada trávníku u supermarketu Albert a dosadba trvalek v záhonu pod mladými výsadbami jeřábů na ul. Obránců míru. Trvalky a trávy v ostrůvcích na parkovišti u Alberta jsou mulčované jemným kačírkem frakce 4 – 8 mm.

#### **Podněty občanů**

Během roku 2011 bylo přijato celkem 38 podnětů občanů a 10 podnětů institucí nebo firem k zeleni ve městě. Ve většině případů se jednalo o ořez větví zasahujících do nově zateplených fasád bytových domů, kácení stromů v okolí bytových domů z důvodu zástínu bytů nebo podněty na sečení travnatých ploch. Řešeny byly také škody na majetku způsobené zelení (např. pád smrku při silném větru na zahradu rodinného domu na ul. České).

#### **Významné dřeviny**

Ke konci roku 2011 bylo na území města Kopřivnice a místních částí evidováno celkem 115 ks významných stromů, z toho 5 ks bylo v tomto roce nově zařazeno do evidence (4 lípy velkolisté a 1 jírovec maďal na ul. Pod Morávií u „Loutkového divadla“). Významné stromy jsou vedeny pouze pro potřeby správy zeleně, kde jsou označeny v GIS mapě zeleně, v terénu zatím nijak označeny nejsou. Jedná se jak o solitérní stromy, tak i o menší skupiny nebo stromořadí. Aktualizace evidence významných stromů je prováděna každý rok, včetně sledování jejich zdravotního stavu, výskytu jmelů a pod.

Do seznamu významných dřevin jsou na základě průzkumu v terénu zařazovány pouze dřeviny, které jsou jedinečné některými svými parametry, jako jsou např. parametry růstové (výška a šířka koruny, tloušťka nebo obvod kmene), vzhledové (typický habitus odpovídající danému druhu), dosažený věk (dřeviny s vysokým věkem, například nad 100 let či více) nebo pokud se jedná o ojedinělý či vzácný druh dřeviny v Kopřivnici.

#### **Správa a údržba veřejné zeleně v roce 2011 – SLUMEKO, s. r. o.**

Údržbu zeleně v Kopřivnici a místních částech Lubina, Mniší a Vlčovice zajišťuje dle schváleného rozpočtu města firma SLUMEKO, s. r. o. Plocha veškeré zeleně ve městě činí cca 86 ha, z toho v majetku města je 69 ha.

## Přestupky – veřejný pořádek

V roce 2011 došlo k rapidnímu nárůstu přestupků, jejichž většina má oporu v obecně závazné vyhlášce města Kopřivnice č. 1/2008 o místních záležitostech veřejného pořádku, resp. zákoně na ochranu zvířat proti týrání, v níž je ošetřen volný pohyb psů (toulaví psi, pohyb psů bez vodítka a náhubku). Celkem bylo sankcionováno 21 případů oproti roku 2010, kdy bylo takto řešeno případů pouze 5. Nelze opomenout, že ve čtyřech z 21 případů došlo k ublížení na zdraví - zranění občana psem – kousnutím.

## Projekty

### Ekologická stopa města

V tomto roce se město Kopřivnice zapojilo společně s 22 městy a obcemi ČR do projektu Ekologická stopa českých měst, který organizovalo občanské sdružení TIMUR (Týmová iniciativa pro místní udržitelný rozvoj). Cílem tohoto projektu je vytvoření metodiky výpočtu ekologické stopy (ES) měst, zapojení co největšího počtu měst ČR do stanovení ekologické stopy a biokapacity a popularizace problematiky ekologické stopy jako významného nástroje udržitelného rozvoje.

ES (zelené účetnictví města) je souhrnným ukazatelem vlivu člověka (města, státu, jednotlivce apod.) na životní prostředí, stanovuje množství přírodních zdrojů, které stát, město, obec, jednotlivec apod. spotřebuje v daném roce. Tato spotřeba je přepočtena na odpovídající plochy biologicky produktivní země. Výsledek je vztažen na jednoho obyvatele města. Stanovuje se v tzv. globálních hektarech – hektarech přepočtených podle produktivity. Ekologická stopa Kopřivnice má hodnotu 5,87 gha/obyvatele. Indikátor vztažený na jednoho obyvatele vychází lehce nad průměr celé České republiky (5,7 gha/obyvatele). Odráží to zejména přetrvávající průmyslový charakter města a také dává šanci na zlepšování do budoucna.

Zastupitelstvo města přijalo na svém 6. zasedání 22.9.2011 dobrovolný cíl - Deklaraci k ekologické stopě města Kopřivnice na období do konce roku 2022, již se zavazuje zachovat do roku 2022 hodnotu ES na hodnotě zjištěné za rok 2010, tedy nejvýše 5,87 gha.

### Lokalizace a charakteristika starých ekologických zátěží

V polovině dubna 2010 byly zahájeny práce na 1. etapě Projektu odstraňování starých ekologických zátěží (POSEZ) nazvaném Lokalizace a charakteristika starých ekologických zátěží (LCHSEZ) v Kopřivnici. Na každé z desíti lokalit (Pod Benčákem, Jezdecký areál, Skládka kalů, Nad letním koupalištěm, Pod Brdy, Pod Velovou, Přední potok, Nad Marákovými, Pod Břehem a Nohlice) byl proveden geofyzikální průzkum, vrtné práce, vzorkařské a terénní práce, laboratorní analýzy, geodetické práce a na závěr zpracována analýza rizik pro danou lokalitu. Účelem 1. etapy projektu bylo především provedení průzkumných prací a zpracování analýza rizik pro jednotlivé lokality v okolí Kopřivnice a místních částech. Projekt byl přípravou na další fázi řešení ekologických zátěží v Kopřivnici – vytipování prioritních ekologických zátěží s reálnými riziky pro lidské zdraví a ekosystémy.

Na základě vyhodnocení získaných výsledků a provedené kvantifikace rizika na všech lokalitách, byla pro aktivní sanační zásah vybrána pouze lokality č. 3 – Skládka kalů. Na ostatních lokalitách nebyla rizika a nutnost nápravných opatření konstatována.

Pro další využití závěrů z těchto prací (územní plán, informace pro vlastníky pozemků) je nezbytné výsledky, které jsou uvedeny v závěrečných zprávách k jednotlivým lokalitám (analýza rizik), potvrdit. Proto je od počátku roku připravován projekt monitoringu zbývajících 9 SEZ. Jeho obsahem budou odběry a rozbory vod na 33 vystrojených hydrogeologických vrtech a zpracování závěrečné zprávy. Měření budou probíhat po dobu dvou let (2012 – 2013).

### Projekt odstraňování starých ekologických zátěží

2. etapou POSEZ je Projekt odstraňování starých ekologických zátěží – Skládka kalů Kopřivnice. Cílem projektu je provedení nápravných opatření na lokalitě č. 3 – Skládce kalů.

Skládka kalů se nachází v extravilánu Kopřivnice v těsné blízkosti severozápadního okraje města. Stará ekologická zátěž na lokalitě je tvořena zejména ropnými uhlovodíky, polycyklickými aromatickými uhlovodíky a těžkými kovy (zejména kadmíem, chromem a mědí). Zpracovaná analýza rizik prokázala šíření kontaminace mimo prostor skládky a ohrožuje individuální zdroje pitné vody ve směru proudění podzemních vod a zásadním

způsobem omezuje možnosti využití okolních pozemků. Nápravná opatření tvoří kompletní technické zabezpečení skládky (enkapsulaci ohniska znečištění) s následnou rekultivací. Zahnuje doplnění monitorovacího systému kvality podzemních vod a pravidelný monitoring, vybudování podzemní těsnicí stěny po obvodu skládky, vyrovnání terénu, položení jednotlivých uzavíracích vrstev skládky včetně těsnicí a odvodňovací vrstvy a provedení konečné rekultivace upraveného povrchu.

Na uskutečnění projektu byla z Operačního programu životní prostředí získána dotace ve výši 90 % způsobilých nákladů, tj. 65,5 mil. Kč. Rok 2012 bude především rokem příprav, rok 2013 pak rokem realizace projektu.

### **Varovný a monitorovací protipovodňový systém města**

Projekt Varovného a monitorovacího protipovodňového systému města (VMPS) vychází z tzv. Zásobníku protipovodňových opatření na období 2010 až 2013, který byl zpracován Pracovní skupinou protipovodňové prevence na základě zkušeností z povodňových stavů. VMPS zahrnuje vlastní varovný a monitorovací systém pro zlepšení předpovědní a hlášené povodňové služby, digitalizaci povodňového plánu obce s rozšířenou působností Kopřivnice a města Kopřivnice a vybudování bezdrátového rozhlasu pro Kopřivnici a místní části. Při zpracování varovného systému bude využit také stávající systém města a správce toku Povodí Odry (hlášený profil kategorie B na mostě ve Vlčovicích ve směru na Mniší, kamerový systém na mostě ve Vlčovicích ve směru na Frenštát a hlášené profily kategorie C na vodních tocích). Na provedení projektu byla podána žádost o dotaci z Operačního programu životní prostředí.

### **Příměstský les Šostýn**

V rámci projektu má být odstraněna stará „Bezručova vyhlídka“ a vybudována nová dřevěná vyhlídka a dva přístřešky nad stávající dřevěná posezení. Na realizaci projektu byla získána 800 tisícová dotace z Programu rozvoje venkova ČR na období 2007 – 2013. Vlastní stavba proběhne v roce 2013.

### **Regenerace zeleně na sídlišti Korej**

Projekt řeší obnovu zeleně na jednom z nejstarších sídlišť v Kopřivnici. V rámci projektu by měly být odstraněny nevhodně umístěné, poškozené a neperspektivní stromy a keře a vysazena nová zeleň. Tím by se měla zvýšit kvalita životního prostoru obyvatel sídliště. Na realizaci projektu byla podána žádost o dotaci z Operačního programu Životní prostředí. Celkový rozpočet projektu je cca 4,5 mil Kč.

# ŠKOLSTVÍ

## Mateřské školy

Název a adresa vedoucí učitelka kontakt	Počet			
	Tříd	Děti	Pedagogů	Spr. Zam.
<b>Mateřské školy Kopřivnice – příspěvková organizace města, organizace sdružuje 9 pracovišť</b> Sídlo: Krátká 1105, ředitelka: Zdeňka Krišková, telefon: 556 813 305, 556 808 808 E-mailová adresa: zdenka.kriskova.ms-kratka@koprivnice.org, internet: skolky.koprivnice.org				
<b>MŠ Jeřabinka</b> , Zdeňka Buriana 967 vedoucí učitelka - Bc. Věra Hanzlíková tel. 556 813 102, ms-jeřabinka@koprivnice.org	3	75	6	4,25
Výchova ke zdravému způsobu života a zdravému životnímu stylu, uplatňování prvků Zdravé mateřské školy a programu Začít spolu. Velký důraz je kladen na respektování osobnosti jednotlivých dětí. Prostředkem výchovy je prožitkové učení.				
<b>MŠ Krátká</b> , Krátká 1105 vedoucí učitelka - Bc. Hana Borosová tel. 556 813 305, ms-kratka@koprivnice.org	4	104	8	7,25
Naším cílem je spokojené, samostatné a aktivní dítě, které je vedeno tak, aby se dobře rozvíjely jeho schopnosti, bylo připravené se učit, vnímat své okolí a komunikovat s ním. V MŠ jsou třídy částečně smíšené – vytváříme tím podnětné a bohaté vzdělávací prostředí, aby se dítě cítilo bezpečně, radostně a spokojeně. Dítě je chápáno jako neopakovatelná, jedinečná osobnost, plně je respektována jeho individualita a potřeby. Upřednostňujeme prožitkové učení. MŠ se opírá o dobrou spolupráci s rodinou.				
<b>MŠ Francouzská</b> , Francouzská 1180 vedoucí učitelka - Dana Lörinczová tel. 556 821 328, ms-francouzska@koprivnice.org	4	109	8,5	4,5
V MŠ se snaží o získávání srdce rodičů a dětí, o získání pocitu bezpečí a lásky v prostředí, kde dítě tráví největší část dne. Důraz je kladen na osvojení základních hodnot, získávání osobní samostatnosti a schopnosti projevit se jako samostatná bytost. MŠ se rovněž zabývá prevencí sociálně patologických jevů, Velký důraz je kladen na práci s knihou, která v současné době ztrácí své místo. Umožňujeme integraci dětí se speciálními vzdělávacími potřebami.				
<b>MŠ Pionýrská</b> , Pionýrská 727 vedoucí učitelka - Jaroslava Michnová tel. 556 812 416, ms-pionyrska@koprivnice.org	3	76	6	4,25
Maximální uplatňování prožitkového a interaktivního učení, zaměření na tělesnou zdatnost, rozvíjení pohybových dovedností a vedení ke zdravému životnímu stylu. V MŠ jsou věkově smíšené skupiny – důležité pro rozvoj přátelských vztahů mezi dětmi, potlačování agrese, dodržování pravidel vzájemného soužití. Ve spolupráci s PPP pečují MŠ o nadané děti, zaměřuje se na logopedickou prevenci a grafomotoriku, na péči o děti šilhavé a tužozraké - nabídka komplexní péče (spolupráce s MUDr. Ludvovou).				
<b>MŠ Ignáce Šustaly</b> , Ignáce Šustaly 1120 vedoucí učitelka - Soňa Miková tel. 556 812 971, ms-sustaly@koprivnice.org	3	78	6	4,25 1,5
Cílem vzdělávání je inspirovat děti k tvořivosti a touze po objevování, pěstovat úctu k vlastní osobnosti, k lidem i jejich práci. V MŠ se děti učí komunikovat, spolupracovat, jednat samostatně, citlivě, s potřebným respektem k druhým. Poskytujeme dětem vyvážený poměr spontánních a řízených činností. Uplatňujeme projektové a prožitkové učení. Děti se učí hrou a během celého dne. Nabízíme kroužky Keramické tvoření, Angličtina hrou a Dětský aerobik. K mateřské škole náleží dětské dopravní hřiště, které slouží k výuce dopravní výchovy dětí mateřských škol a žáků základních škol.				

<b>MŠ Záhumenní</b> , Záhumenní 1148 vedoucí učitelka - Lenka Šafářová tel. 556 812 735, ms-zahumenni@koprivnice.org	3	78	6	4,25
<b>„ŠKOLA PRO RADOST“</b> <b>Naše motto: „S kamarády nám jde všechno lépe!“</b> Pomocí zajímavých projektů (nejen pro děti, ale i pro rodiče) a poutavých učebních bloků vytváříme takové zázemí, aby děti prožívaly každý den bezpečně, vyrovnaně, radostně a zajímavě společně s kamarády. Aby v citlivé, pohodové a radostné atmosféře plné podnětů získaly pocit bezpečí, důvěry v lidi a svět kolem sebe. Propagujeme uspokojování spontánních aktivit i dětských plánů a učení prožitkové, kooperativní, situační a projektové. Naší prioritou je rozvoj komunikačních dovedností. Zavedením logopedické prevence v MŠ se hlavně u mladších dětí tyto dovednosti velmi zlepšily. Naše školní zahrada Kamenný svět poskytuje dětem dostatek možností pro hry na čerstvém vzduchu a nabízí pestré, zajímavé zábavné a také poučné činnosti a aktivity.				
<b>MŠ Česká</b> , Česká 549 vedoucí učitelka - Hana Maková tel. 556 812 097 ms-ceska@koprivnice.org	3	75	6	4,25
Cílem vzdělávání je založit u dítěte elementární povědomí o okolním světě a jeho dění, seznámení se s přírodou a světem kolem nás. Koncepce vychází z tématu – VODA (ať už jako voda sladká či moře, fauna, flóra, lidské činnosti s vodou svázané). Zaměřujeme se také na rozvoj a zdokonalování pohybových dovedností a schopností dětí, na získávání základních poznatků a zkušeností o moři, rybníku, řece a života okolo nich. K tomu nám napomáhá nově zrekonstruovaná zahrada s názvem Vodní svět, kterou plně využíváme k plnění našich cílů. MŠ klade důraz také na ekologickou výchovu, jejím prostřednictvím posiluje v dětech ohleduplnost a odpovědnost člověka k přírodě a k životnímu prostředí. Rozvíjíme v dětech pocit sounáležitosti s živou a neživou přírodou a schopnost vážit si života ve všech jeho formách. MŠ podporuje zvyšování tělesné zdatnosti, rozvoj pohybových dovedností. Vede děti k zdravému životnímu stylu. MŠ se snaží o rozvoj pozitivních vztahů k sobě a druhým, dobrá je spolupráce s rodiči.				
<b>MŠ Lubina</b> , Lubina 199 vedoucí učitelka - Ivana Rečková tel. 556 813 557 ms-lubina@koprivnice.org	2	42	3	2,3
V mateřské škole se snažíme vytvářet příjemnou atmosféru, pohodu a radostnou náladu. MŠ je umístěna v klidném prostředí obce Lubiny, a dětem je tak umožněn bezprostřední styk s přírodou a možnosti prožitkového učení. K tomu nám také napomáhá nově zrekonstruovaná zahrada „Ptačí svět“. <ul style="list-style-type: none"> <li>• Rozvíjíme dětskou osobnost prostřednictvím her.</li> <li>• Posilujeme zdraví, odolnost a zdravý způsob života.</li> <li>• Rozvíjíme partnerské vztahy s rodinou.</li> <li>• Vedeme k ochraně životního prostředí a spoluvytváříme živý svět lidí a přírody.</li> </ul> Vzdělávání dětí probíhá přirozenou cestou, je založeno na prožitkovém a kooperativním učení hrou, situačním i spontánním učení, na individuální i skupinové práci. Zahrnuje spolupráci mladších i starších dětí. MŠ využívá poznatky programů Zdravá MŠ a Začít spolu a prvky tvořivé dramatiky.				
<b>MŠ Mniší</b> , Mniší 132 vedoucí učitelka - Taťána Vítovcová tel. 556 810 558 ms-mnisi@koprivnice.org	2	45	3	2,3
V září 2010 byla v mateřské škole otevřena další třída, MŠ je nyní dvoutřídní. Vzdělávací program je plně přizpůsoben nárokům dětí, nikdo není k ničemu nucen, přihlížíme k individuálním možnostem a schopnostem dítěte a přispíváme k všestrannému rozvoji jeho osobnosti. Dáváme dětem možnost uplatnit se po svém – dětsky, přirozeně a radostně. Naše priorita – vychovávat děti veselé, zdravé, všestranně vzdělané a spokojené, to vše v úzké spolupráci s rodiči.				
<b>Celkem</b>	<b>27</b>	<b>682</b>	<b>52,5</b>	<b>39,1</b>

## Základní školy

Příspěvkové organizace zřízené městem Kopřivnice – školy úplné							
Základní škola ředitel adresa telefon, e-mail www	Počet				Počet zaměst.		Zaměření školy
	Žáků a tříd k datu		Pedagogů a externistů k datu		Správních	ŠJ	
	30. 6.	1. 9.	30. 6.	1. 9.			
ZŠ dr. Milady Horákové Mgr. Lumír Pospěch Obránců míru 369 tel. 556 802 288 pospech@zsmilhor.cz www.zsmilhor.cz	žáci	žáci	ped.	ped.	8 + správce	7	sportovně orientované třídy (plavání, lední hokej)
	461	422	34	32			
	třídy	třídy	exter.	exter.			
	21	20	0	0			
ZŠ Emila Zátopka Mgr. Jan Mužik Pionýrská 791 tel. 556 812 166 honmuz@zsemzat.edunet.cz www.zsemzat.koprivnice.org	žáci	žáci	ped.	ped.	12	5	poskytování základního vzdělávání, sportovní zaměření – statutární sportovní třídy se zaměřením na házenou, krasobruslení, florbal, důraz kladen na estetickou výchovu, ekologii a prevenci v oblasti kriminality mládeže
	471	482	37	37			
	řidy	třídy	exter.	exter.			
	20	21	0	0			
ZŠ Alšova Mgr. Milan Bureš Alšova 1123 tel. 556 810 176 reditel@zsalsova.cz www.zsalsova.cz	žáci	žáci	ped.	ped.	8	7	zaměření - výuka jazyků, informatiky a výpočetní techniky
	367	376	28	26			
	řidy	třídy	exter.	exter.			
	18	16	0	0			
ZŠ a MŠ 17. listopadu Mgr. Jiří Stoško 17. listopadu 1225 tel. 556 812 566 stosko.zskop17@gmail.com zskop17@gmail.com www.zskop17.cz	žáci	žáci	ped.	ped.	10	11	informatika, nepovinné předměty kopaná, volejbal školní sportovní klub žurnalistika
	342	344	25	26			
	třídy	třídy	exter.	exter.			
	18	17	1	1			
Mateřská škola při ZŠ a MŠ 17. listopadu	žáci	žáci	ped.	ped.	1	1	
	-	24	-	2			
	třídy	třídy	exter.	exter.			
	-	1	-	-			

Příspěvkové organizace zřízené městem Kopřivnice – školy malotřídní							
ZŠ Mniší Mgr. Ivana Zdarsová Mniší 66 tel. 556 812 013 tel. 774 912 013 zsmnisi@seznam.cz www.zsmnisi.cz	žáci	žáci	ped.	ped.	2	1	výtvarné, pohybové a jazykové dovednosti, všeobecný rozvoj žáků, důraz kladen na mezilidské vztahy a vztah k přírodě (zapojení do ekologických projektů)
	38	35	5	5			
	třídy	třídy	exter.	exter.			
	2	2	2	1			
ZŠ Lubina Mgr. Ivana Davidová Lubina 60 tel. 556 813 490 tel. 737 207 296 zslubina@centrum.cz www.zskoprivnice-lubina.skolniweb.cz	žáci	žáci	ped.	ped.	1	1	škola s úplným prvním stupněm ZŠ, zaměření všeobecné
	80	104	9	10			
	třídy	třídy	exter.	exter.			
	5	6	7	4			
Školská právnická osoba zřízena Biskupstvím ostravsko-opavským							
ZŠ sv. Zdislavy Ing. Pavel Janek Štefánikova 117 tel. 556 821 457 zdislava@zdislava.cz www.zdislava.net	žáci	žáci	ped.	ped.	4	2	výchova a vzdělávání ke křesťanským a obecně etickým hodnotám v rodinném, radostném a podnětném prostředí
	163	173	16	16			
	třídy	třídy	exter.	exter.			
	9	9	2	2			
Příspěvková organizace zřízena Moravskoslezským krajem							
Základní škola, Kopřivnice, Štramberská 189, p. o. Mgr. Aleš Čabla Štramberská 189 tel. 556 813 175 mobil: 733 616 654 skola@zspkoprivnice.cz www.zspkoprivnice.skolniweb.cz	žáci	žáci	ped.	ped.	4	0	posláním školy je speciálními vzdělávacími a výchovnými prostředky a metodami poskytnout žákům s lehkým a středně těžkým mentálním postižením základní vzdělání.
	52	49	8	8			
	třídy	třídy	exter.	exter.			
	5	5	0	0			
<p>ZŠ Štramberská, Štramberská 189, příspěvková organizace - vzdělávací program:  Školní vzdělávací program pro základní vzdělávání s úpravami pro žáky s lehkým mentálním postižením – Škola pro život.  Žáci plní v devíti postupných ročnících základní povinnou školní docházku.  Pro zajištění speciálních vzdělávacích potřeb žáků zpracovává škola ve spolupráci s rodiči žáků a se speciálně pedagogickým centrem individuální vzdělávací plány.  Škola má povoleny tyto vzdělávací obory:  79-01-B/001 Pomocná škola – nejvyšší povolený počet žáků = 10 (dobíhající obor),  délka vzdělávání: 10 r. 0 měs.  79-01-B/01 Základní škola speciální - nejvyšší povolený počet žáků = 10, délka vzdělávání: 10 r. 0 měs.  79-01-C/001 Základní škola – nejvyšší povolený počet žáků = 100 (dobíhající obor),  délka vzdělávání: 9 r. 0 měs.  79-01-C/01 Základní škola – nejvyšší povolený počet žáků = 100, délka vzdělávání: 9 r. 0 měs.</p>							

Příspěvková organizace zřízená Moravskoslezským krajem							
Základní škola ředitel adresa telefon, e-mail	Počet				Počet zaměst.		Zaměření školy
	Žáků a tříd k datu		Pedagogů a externistů k datu		Spr.	ŠJ	
	30. 6.	1. 9.	30. 6.	1. 9.			
ZŠ a MŠ Motýlek Mgr. Dagmar Jančálková Smetanova 1122 742 21 Kopřivnice tel. 556 810 242 detske-centrum@nettle.cz	žáci	žáci	ped.	ped.	6	3	MŠ i ZŠ zaměřena individuálně na každého žáka, poskytuje komplexní péči /logopedickou, speciálně-pedagogickou, rehabilitační/ všem dětem na vysoké úrovni
	39	35	32	31			
----- Mateřská škola	třídy	třídy	exter.	exter.			
	6	6	0	0			
-----	děti	děti					
	70	70					
-----	třídy	třídy					
	7	7					
<p>Obecná charakteristika školy ZŠ a MŠ Motýlek</p> <p>Právo všech dětí na vzdělání bez odlučení od rodiny je základní ideou výchovy a vzdělávání handicapovaných dětí ve věku od tří do dvaceti šesti let. Cílem základní školy speciální je rozvíjet psychické i fyzické schopnosti a předpoklady žáků cíleně ke kultivaci a rozvoji osobnosti žáka. Předstupněm tříd základní školy speciální je zřízení přípravného stupně v délce 1 až 3 let a mateřské školy speciální a logopedické. Mimo to je souběžně poskytována komplexní (rehabilitační, logopedická, speciálně pedagogická a poradenská) péče těmto handicapovaným dětem a mládeži ve spádové oblasti. Rehabilitační třídy, které jsou součástí speciální školy, ovšem se specifickým vzdělávacím programem, umožňují žákům s těžkým mentálním či kombinovaným postižením realizovat jejich rozvojový tělesný a duševní potenciál. Pro děti s diagnózou autismus jsou zřízeny autistické třídy.</p> <p>Odborná pracoviště: zdravotní tělesná výchova, logopedie, speciální pedagogická péče.</p> <p>Členění školy, jednotlivé součásti: mateřská škola speciální, mateřská škola logopedická, přípravný stupeň pomocné školy, základní škola speciální, pomocné třídy, rehabilitační třídy, autistické třídy. Děti jsou denně svázeny svozovými auty z těchto oblastí: Kopřivnice, Frenštát p. R., Kozlovice, Mniší, Vlčovice, Hodslavice, Mořkov, Ženkla, Štramberk, Brušperk, Petřvald, Trnávka, Kateřince, Bílovec, Studénka, Nová Horka, Skorotín, Skotnice, Příbor, Rybí.</p>							

## Střední školství

Vyšší odborná škola, Střední odborná škola a Střední odborné učiliště, Kopřivnice, příspěvková organizace

Zřizovatel: Moravskoslezský kraj

Ředitel: Ing. Jaroslav Ponec (do 31.8.); Mgr. Jan Pavelka (od 1.9.)

Sídlo: Husova 1302, 742 21 Kopřivnice,

Kontakt: tel.: 556 833 300, e-mail: sekret@voskop.cz, www.voskop.cz

Počty žáků a studentů		
Obor vzdělání	k 31. 8. 2011*)	k 30. 9. 2011
Strojírenství	107	98
Obchodní akademie	122	98
Technické lyceum	91	69
Ekonomické lyceum	88	66
Management strojírenství (dálková forma)	19	11
Ekonomika a podnikání ve strojírenství (dálková forma)	22	9
<b>Celkem Střední odborná škola</b>	<b>449</b>	<b>351</b>
Mechanik seřizovač	113	103
Autotronik	110	105
Automechanik	86	90
Autoelektrikář	24	36
Klempíř	53	57
Lakýrník	7	13
Zámečnick	24	7
Obráběč kovů	38	12
Nástrojař	17	30
Provozní technika (nástavbové studium)	32	44
<b>Celkem Střední odborné učiliště</b>	<b>504</b>	<b>497</b>
<b>Střední školy celkem</b>	<b>953</b>	<b>848</b>
Ekonomika podniku a management	89	89
Ekonomika podniku a management (dálková forma)	48	101
Strojírenství	23	29
Strojírenství (dálková forma)	12	30
<b>Vyšší odborná škola</b>	<b>172</b>	<b>249</b>
<b>Vyšší a střední školy celkem</b>	<b>1125</b>	<b>1097</b>

\*) Studium na VOŠ je 3,5leté – stavy k 1/ 2011

Údaje o zaměstnancích VOŠ, SOŠ a SOU v roce 2011					
Počet pedagogických pracovníků		Počet externích pedagogů		Počet správních zaměstnanců	Počet zaměstnanců ve školní jídelně
30. 6.	1. 9.	30. 6.	1. 9.		
110	98	1	4	37	7

## Ostatní školská zařízení

### ZUŠ Zdeňka Buriana, Kopřivnice, p. o.

Zřizovatel:	KÚ MSK
Ředitel:	Mgr. Zdeněk Babinec
Sídlo:	Kopřivnice, Štramberská 294
Telefon:	556 821 847
E-mail:	info@zuszb.cz
Webové stránky:	www.zuszb.cz
Pobočky:	Štramberk, Rybí
Obory (včetně počtu žáků):	hudební – 305, taneční – 226, výtvarný – 158
Počet pedagogů interních:	28
Počet pedagogů externích:	0
Počet žáků celkem:	689

### První soukromá ZUŠ MIS music, o .p. s.

Ředitel:	Petr Suttner
Sídlo:	Obránců míru 892, 742 21 Kopřivnice
Telefon:	556 802 353
E-mail:	petr.suttner@cbox.cz
Pobočky:	Šenov u Nového Jičína, Štramberk
Obory	2 obory - hudební 364 žáků, výtvarný 40 žáků
Počet pedagogů interních:	17
Počet pedagogů externích:	9
Správní zaměstnanci:	3
Počet žáků celkem:	404

### Dům dětí a mládeže, příspěvková organizace

Ředitelka:	Mgr. Eva Müllerová
Sídlo:	Kopřivnice, Kpt. Jaroše 1077
Telefon:	556 812 204
E-mail:	dum@ddmkoprivnice.edunet.cz
Webové stránky:	www.ddmkoprivnice.edunet.cz
Pobočky:	Štramberk, Nádražní 450, tel. 556 813 019 Mateřské centrum Klokán, Francouzská ul., Kopřivnice Turistická stanová základna Kletné 64
Počet kroužků:	92 kroužků, počet členů 1180
Počet zaměstnanců:	15 interních, 83 externích
Počet pořádaných akcí:	401 – účast 16 850 osob
Počet táborů:	27 – účast 921 osob
Počet pobytových akcí:	65 – účast 1 569 osob
Návštěvnost Mateřského centra Klokán za rok:	2 828 klientů
Počet soutěží MŠMT :	1 – účast 37 soutěžících

### Dětské zastupitelstvo

Koordinátor:	Mgr. Iva Gilarová
Počet členů:	26

Dětské zastupitelstvo je prostředníkem mezi studenty a vedením školy, ale také mezi mládeží a zastupiteli města. Sleduje, shromažďuje a zpracovává názory žáků, studentů a široké veřejnosti, probírá je z pohledu mladých lidí a své náměty předává dospělým zastupitelům města.

Již čtvrtým rokem funguje zcela ojedinělý projekt v Moravskoslezském kraji, a tím je Junior televize. JTV vysílala nejen v KTK, ale rovněž celoplošně v celé republice.

## Občanská sdružení zabývající se mimoškolní činností dětí a mládeže

### Pionýrská skupina Obránců míru

Vedoucí: Božena Klimecká  
Telefon: 556 492929 do zaměstnání, mobil 606 445 245  
E-mail: pionyrkoprivnice@centrum.cz  
Webové stránky: www.koprivnice.pionyr.cz  
Sídlo: Francouzská 1197, Koprivnice  
Počet oddílů: 3  
Počet členů: 93  
Počet volnočasových klubů: 2  
Počet letních táborů: 2 (Olbramkostel)

### Junák-svaz skautů a skautek České republiky – středisko Koprivnice

Vedoucí střediska: Bc. Kryštof Hyvnar  
Telefon: 736 457 121  
E-mail: khyvnar@seznam.cz  
Kontaktní osoba: Ing. Marie Nováková, tajemník  
Telefon: 774 847 158  
E-mail: marie.novakova@tknet.cz  
Sídlo: Koprivnice, Komenského 1520/33  
Počet oddílů: 9  
Počet členů: 248

### Junák - svaz skautů a skautek České republiky – středisko Příbor, oddíly Lubina

Vedoucí střediska: Jan Procházka  
Telefon: 606 262 206  
E-mail: prochyz@seznam.cz  
Kontaktní osoba v Lubině: Pavel Žáček, Jiří Sedoník  
Telefon: 736 443 994, 731 714 542  
E-mail: pavelo@centrum.cz; jirkasedy@seznam.cz  
Sídlo: Lidická 51, Příbor  
Počet oddílů: 5  
z toho v Lubině: 2  
Počet členů: 131  
z toho v Lubině: 60

**Mateřské a základní školy ve spádovém obvodu města Kopřivnice  
jako pověřené obce třetího stupně**

Název školského zařízení	Ředitel	Telefon	E-mail
<b>Zřizovatel město Příbor</b>			
ZŠ Npor. Loma, Školní 1510	Mgr. Ján Drtil	556 723 058	zs_loma@applet.cz
ZŠ Jičínská 486	Mgr. Milada Maščuchová	556 722 485	kancelar@zsjicinska.cz
ŠJ Komenského 458	Olga Skřivánková	556 725 186	sj.pribor@tiscalic.cz
MŠ Kamarád, Frenštátská 1370	Iva Drholecká	556 725 246	frenstatska@skolka-pribor.cz
MŠ Pionýrů 1519	Mgr. Pavlína Jordánková	556 725 067	mzpionyrů@tiscalic.cz
DDM Luna, Dukelská 1346	Lenka Nenutilová	556 725 029	luna@lunapribor.cz
<b>Ostatní zřizovatelé</b>			
ZŠ Trnávka 89	Mgr. Ivana Vidličková	556 729 047	i.vidlickova@centrum.cz
ZŠ Závšice 110	Mgr. Dana Hýlová	556 856 027	zs.zavisice@seznam.cz
ZŠ Mošnov 159	Mgr. Jitka Buchlovská	556 754 024	skola@mosnov.cz
ZŠ Zauliči 485, Štramberk	Mgr. Bronislava Hyklová	556 812 057	skola@zsstramberk.cz
ZŠ Petřvald 372	Mgr. Xenie Valušáková	556 754 416	zspetrvald@sendme.cz
ZŠ Ženkla 204	Mgr. Hana Vidličková	556 852 258	zs.zenkla@seznam.cz
MŠ Skotnice 34	Naděžda Nývltová	556 725 078	skolka@skotnice.cz
MŠ Kateřinice 127	Dagmar Hlavatá	556 729 019	ms@katerinice.cz

## KULTURA

### Kulturní, společenské a vzpomínkové akce (pořádané městem Kopřivnicí)

Datum konání	Akce
29.1.2011	Obecní ples 2011
31.1.2011	Vítání prvního občánka
7.3.2011	Setkání u příležitosti 161. výročí narození TGM: vzpomínková akce u pomníku TGM
26.3.2011	Vítání občánků v Kopřivnici – přivítáno 40 dětí
28.3.2011	Den učitelů
5.4.2011	Sportovec roku 2010
17.4.2011	Vítání občánků v Lubině – přivítání 11 dětí
5.5.2010	Den vítězství - vzpomínková akce u pomníku padlých
18.6.2011	Vítání občánků v Kopřivnici – přivítáno 33 dětí
28.6.2011	Poslední zvonění
27.6.2011	Vzpomínkové setkání u příležitosti popravu dr. Milady Horákové
16.7.2011	Setkání účastníků celorepublikového srazu motorkářů nad 60 let
27.- 28.8.2011	Kopřivnická pouť
16.9.2011	Slavnostní otevření dětského hřiště ve Vlčovicích
17.9.2011	Běh rodným krajem Emila Zátopka - IX. ročník
9.10.2011	Vítání občánků v Lubině – přivítáno 8 dětí
15.10.2011	Vítání občánků v Kopřivnici – přivítáno 13 dětí
27.10.2011	Den vzniku samostatného Československého státu – vzpomínková akce u pomníku TGM
3.11.2011	20. výročí založení Městské policie Kopřivnice
11.11.2011	Den válečných veteránů - pietní akt u pomníku padlých
16.11.2011	Oslavy Dne boje za svobodu a demokracii – položení kytic u pamětní desky obětem komunismu, vzpomínkové setkání u pomníku TGM, lampionový průvod, koncert Academic Big Band Kopr
18.11.2011	Slavnostní setkání se zástupci KČT – Poslední puchýř
25.11.2011	Slavnostní otevření nové stravovny
3.12.2011	Vítání občánků v Kopřivnici – přivítáno 33 dětí
3.12.2011	Vítání občánků ve Vlčovicích – přivítány 4 děti
3.12.2011	Vítání občánků v Mniší – přivítány 4 děti
21.12.2011	Slavnostní setkání vedení města se zástupci příspěvkových organizací

### Organizace vykonávající činnost v kulturním domě

#### Městská knihovna Kopřivnice

Sídlo: Kopřivnice, Obránců míru 368  
 Ředitelka: Bc. Eva Mikušková  
 Předmět činnosti: Zabezpečování informačních, propagačních, vzdělávacích, osvětových a kulturních služeb veřejnosti  
 Správa a provoz: Městské knihovny  
 Loutkového divadla  
 Kontakt: tel. 556 808 420, www.kdk.cz, e-mail: knihovna@kdk.cz  
 Pobočky: knihovny v místních částech Lubina, Mniší, Vlčovice,  
 knihovna Sever na ul. Francouzské  
 knihovna v DPS na ul. České

Počet akcí pro dospělé: 42 + 7 témat Akademie 3. věku v 30 přednáškách

Počet akcí pro děti: 116 (ankety, exkurze, soutěže, kvízy, tvůrčí dílny, výstavy), z toho knihovnických lekcí a besed 77.

Celkem se akcí zúčastnilo 4 165 návštěvníků

Ediční činnost:

V roce 2011 Městská knihovna Kopřivnice vydala almanach literárních a výtvarných prací „Co se děje v noci v muzeu automobilů? Dále potom almanach příspěvků posluchačů A3VK k 10. výročí zahájení v naší knihovně Napsali nám ... . Na CD nosiči jsme vydali almanach literární soutěže Šuplíky 2011: Ráj leží u matčiných nohou.

Městská knihovna - statistika	2008	2009	2010	2011
Počet registrovaných čtenářů	2 712	2 746	2 785	2 880
Návštěvnost	42 964	53 945	63 160	65 944
Výpůjčky celkem	135 976	146 208	160 147	163 802
Nové knihovní přírůstky	2 052	2 268	2 204	1 828
Stav knihovního fondu	64 073	64 798	65 498	66 156

### Městské informační centrum

Provozovatel: VALAŠSKÉ KRÁLOVSTVÍ, s. r. o.  
Adresa: Kopřivnice, Obránců míru 368  
Vedoucí: Tomáš Harabiš  
tel. 556 821 600  
mobil: 774 668 001  
e-mail: ic@koprivnice.cz  
www.lasska-brana.cz, turistika.koprivnice.cz

Hlavní zaměření:

Shromažďování a bezplatné podávání informací:

- turistických (historie, kultura, folklor, přírodní zvláštnosti, turistické trasy včetně cyklistických stezek, sport, ubytování, stravování, dopravní spojení apod.),
- o službách, firmách, výrobcích, institucích ve městě a okolí,
- o kulturním, společenském a sportovním dění ve městě a okolí,
- vkládání informací do internetových databank, předávání informací na ostatní IC a agentury cestovního ruchu.

Propagace:

- propagace města (zajišťování propagačních materiálů města, propagace v médiích, na internetu, na veletrzích),
- cestovního ruchu (spolupráce s ostatními informačními centry, cestovními kanceláři, agenturami a dalšími subjekty cestovního ruchu, prezentace na výstavách a veletrzích).

Úkony provedené IC v roce 2011												
	1/2011	2/2011	3/2011	4/2011	5/2011	6/2011	7/2011	8/2011	9/2011	10/2011	11/2011	12/2011
Obecné dotazy	od dubna statistika zaznamenávaná novým způsobem			196	226	218	417	504	406	355	437	493
Dotazy na akce, kulturu, sport				82	73	88	98	142	123	124	196	198
Dotazy turistického charakteru				93	88	92	488	507	214	113	1025	45
Internet				426	540	528	592	552	505	576	618	553
Kopírování, scan, kroužková vazba				260	256	416	362	364	406	398	393	321
Prodej				122	151	157	447	407	182	156	223	145
Jiné				2	1	2	9	18	41	73	154	184
<b>Celkem</b>	<b>1 449</b>	<b>1 002</b>	<b>1 217</b>	<b>1 181</b>	<b>1 335</b>	<b>1 501</b>	<b>2 413</b>	<b>2 494</b>	<b>1 877</b>	<b>1 795</b>	<b>3 046</b>	<b>1 939</b>
<b>Celkem úkonů</b>	<b>21 249</b>											

#### Regionální muzeum Kopřivnice, o. p. s.

zakladatelé město Kopřivnice a TATRA, a. s.

Ředitel: Ing. Lumír Kaválek  
 Sídlo: Kopřivnice, Záhumenní 367/1  
 tel. 556 808 422  
 e-mail: info@tatramuseum.cz  
 www.tatramuseum.cz

IČ: 25394509  
 Počet návštěvníků: Technické muzeum - 82 932  
 Muzeum Fojtství - 5 807  
 Šustalova vila - 5 413

Správa a provoz: a) Technického muzea TATRA, Kopřivnice, Záhumení 367/1, tel. 556 808 422  
 b) Muzea Fojtství, Kopřivnice, Záhumenní 1/25, tel. 556 812 610  
 c) Šustalovy vily, Kopřivnice, Štefánikova 226/8, tel. 556 801 138  
 d) Expozice Dany a Emila Zátopyých, Záhumenní 369, tel. 556 808 422

#### Cestovní kancelář AGENTURA FOX, s .r. o. - provozovatel kulturního domu a kina Puls v Kopřivnici

Ředitel: Jaromír Naleraj  
 Sídlo: Frenštát pod Radhoštěm, Bystré 664, 744 01  
 Kontakt: www.koprivnice.eu, e-mail: info@ckfox.cz

Celkem představení: 799  
 Celkem akcí: 376  
 Počet diváků: 63 860

Akce konané v období leden – prosinec 2011 podle kategorií:

	Celkem představení	Celkem akcí
Besedy	6	6
Běžné kino	489	161
Bijásek	32	16
Divadlo	10	9
Film a škola	57	25
Filmový klub	33	33
Filmový klub pro seniory	8	8
Kino letní	5	5
Kino Mulťák	30	18
Kino Projekt 100	7	7
Koncerty	13	13
Kruh přátel hudby	7	7
Kultura školám	21	12
Konkrétní jednotlivé akce	38	21
Plesy	8	8
Akce ve spolupráci s jinými subjekty	25	17
Výstavy	10	10
<b>Celkem</b>	<b>799</b>	<b>376</b>

**Krátkodobé nájmy:** 71

#### **Akce nadregionálního významu**

- a) Taneční soutěž Tatra
- b) Motýlek přehlídka tvorby handicapovaných dětí
- c) Filmový festival Kraťasy 2011
- d) Kopřiva – divadelní přehlídka
- e) Běh rodným krajem Emila Zátopka
- f) přenosy z Metropolitní opery

#### **Ostatní kulturní zařízení**

##### **Osvětová beseda Vičovice - organizační složka města**

Vedoucí: Hana Kutáčová  
 Kontaktní osoba: Břetislav Vaněk, tel. 723 538 133  
 Sídlo: Vičovice 190, tel. 556 802 477

**V tomto zařízení se v roce 2011 uskutečnily tyto akce :**

Druh akce	Počet akcí	Počet návštěvníků
Výroční schůze - Českého rybářského svazu, Tenisového klubu, schůze - Tenisové klubu, Fotbalového klubu, KSČM, veřejné schůze	10	503
Schůze OB	25	130
Schůze MK	11	90
Tréninky FC v zimním období	12	150
Trénink TC (dětí)	3	30

Stolní tenis	9	40
Cvičení žen (1x týdně mimo prázdnin)	40	200
Obecní bál - akce OB	1	120
Rybářský ples	1	216
Dětský maškarní ples - akce OB	1	118
Tvarůžkové hody - akce OB	1	110
Diskotéky	2	90
Štěpánská diskotéka	1	510
Loutkové divadlo – akce OB	1	60
Soukromé akce (smuteční hostiny, soukromé oslavy, svatby, stužkovací večírek, akce MÚ)	23	926
Vítání občanů	1	45
Vánoční turnaj ve stolním tenise – akce OB	1	25
Počítačový turnaj - akce OB	2	20
Knihovna	48	160
<b>Akce mimo budovu KD</b>		
Otevření dětského hřiště - město Kopřivnice ve spolupráci s OB	1	119
<b>Celkem</b>	<b>194</b>	<b>3 662</b>

#### Osvětová beseda Mniší - organizační složka města

Vedoucí: František Merta, tel. 739 254 936

Sídlo: Mniší 175, tel. 556 813 266

#### V tomto zařízení se v roce 2011 uskutečnily tyto akce:

Druh akce	Počet akcí	Počet návštěvníků
Schůze - Českého svazu včelařů, schůze - KDU-ČSL, Svazu chovatelů holubů, valná hromada SDH, veřejné schůze	8	420
Schůze OB	50	270
Schůze MK	10	90
Klub důchodců, výroční schůze klubu důchodců, tradiční smažení vaječiny, Krmášová zábava, Mikulášská nadílka	60	1745
Stolní tenis v sále - pro veřejnost	2	75
Ples KDU-ČSL	1	185
Hasičský ples	1	210
Včelařská přednáška	1	42
Počítačové hry - pro mládež	1	18
Pomlázková zábava - akce OB	1	120
Májová zábava - akce OB	1	90
Oslava svátku sv. Floriana	1	170
Koncert Javořinky - akce OB	1	85
Oslava 110. výročí hasičů	1	260
Taneční zábava - akce OB	1	50
Divadelní představení Divotvorný klobouk – akce OB	1	70
Krmášová zábava - akce OB	1	80
Mikulášská nadílka pro děti - akce OB	1	220
Mikulášská nadílka SDH	1	80
Vánoční jarmark	1	160
Předvánoční dílny	1	60
Cvičení aerobiku	15	240

Soukromé akce (smuteční hostiny, svatba, soukromé oslavy)	8	435
Vítání občánků	1	30
Knihovna	49	351
<b>Akce mimo budovu KD</b>		
Hasičská soutěž (vedle KD)	1	185
Letní večer (vedle KD) - akce OB	1	160
Běh oborou se zakončením v KD	1	75
Lampiónový průvod od školy ke kulturnímu domu, kde byl táborák - akce OB	1	235
Rozsvěcení vánočního stromu s Javořinou - akce SDH ve spolupráci s OB	1	110
<b>Celkem</b>	<b>224</b>	<b>6 321</b>

#### Akce na hřišti u Kulturního domu v Mniší - pro širokou veřejnost (počet návštěvníků)

Trénování hasičského dorostu	1 300
Sportovní využití hřiště u kulturního domu	1 200
Využívání tenisového kurtu	900

#### Společnost KD Lubina

Předseda: Jan Matula  
 Kontaktní osoba: Marie Kořená, tel. 739 004 080, Jan Matula, tel. 732 369 681  
 Sídlo: Lubina 183  
 E-mail: uctarna@tatrahotel.cz

Druh akce	Počet akcí
Divadla	2
Lidové zvyky	3
Výstava, koncert	3
Pronájem - šachy, kulturisté, cvičení žen, stolní tenis	25
Knihovna (pobočka městské knihovny)	2x týdně
Knihovna Společnosti Katolického domu Lubina (v neděli)	1x týdně

Akce pořádané v Katolickém domě v Lubině dalšími subjekty:

Druh akce	Počet akcí
Plesy, zábavy	8

#### Katolická beseda v Kopřivnici - občanské sdružení

Statutární zástupce: Ing. arch. Kamil Mrva - předseda výboru KB  
 Kontaktní osoba: Stanislav Šimíček - provozní ředitel, tel. 728 686 356  
 www.katolickabeseda.org, e-mail: kat.beseda@tiscali.cz  
 Sídlo: Kopřivnice, Štramberská 378

Celkově bylo zrealizováno v roce 2011 - 681 akcí.  
 Návštěvnost – 20 021 lidí

Druh akce	Akce/počet účastníků
Školení	21/523
Plesy	13/2 600
Kavárna	10/300
Pravidelná činnost PSK	30/600
Schůze	18/270
Různé (oslavy, pohřby, prodejní)	110/5 800
<b>Celkem</b>	<b>202/10 093</b>

Částečně dotované akce KB	Akce/počet účastníků
Kopřiva	1/500
Maškarní MŠ I. Šustaly	1/80
Vyhodnocení Tříkrálové sbírky	1/200
Vzpomínka na TGM	1/50
Asociace zdravotně postižených	2/180
Komorní orchestr Kopřivnice koncert	1/180
Pěvecké sdružení Kopřivnice koncert	1/160
DDM vystoupení pro rodiče	1/180
Skautský ples	1/230
Přehlídka sborů PSK	1/180
Sedmikvítek Pionýr	1/180
Sdružení správných kantorek	1/200
ZUŠ koncert	1/220
Taneční přehlídky	2/300
Divadla	3/120
Koncerty	2/470
<b>Celkem</b>	<b>20/4 290</b>

Plně dotované akce KB	Akce/počet účastníků
Dudlík charitativní koncert	1/180
Maškarní ples Skauti	1/120
Skautský ples	1/250
Skauti pravidelná činnost	456/5 088
<b>Celkem</b>	<b>459/ 5 638</b>

#### **Camerata - historická hudební společnost**

Kontaktní osoba: Zdeněk Demel, Kopřivnice, Dukelská 1058, tel. 604 624 498  
 Internetové stránky: [www.camerata.wz.cz](http://www.camerata.wz.cz)  
 E-mail: [camerata@seznam.cz](mailto:camerata@seznam.cz)  
 Počet členů: 6

#### **Country skupina Cizinci**

Kontaktní osoba: Jiří Krbec, tel. 608 400 345  
 Počet členů: 6  
 Internetové stránky: [www.cizinci.webpark.cz](http://www.cizinci.webpark.cz)  
 E-mail: [jjiri@krbec.eu](mailto:jjiri@krbec.eu)

### **KIS - hudební kapela**

Kontaktní osoba: Tomáš Münster, tel. 604 137 696  
Počet členů: 6  
E-mail: to.mu@seznam.cz

### **ILUZE - taneční divadlo**

Kontaktní osoba: Milada Fialová, tel. 603 837 474  
Počet členů: 8  
Internetové stránky: www.iluze.webnode.cz  
E-mail: miladafialova@centrum.cz

### **Jóga v denním životě Kopřivnice o.s.**

Sídlo: Sokolovská 393  
Kontaktní osoba: Mgr. Jan Vjaclovský, tel. 737 304 068  
Počet členů: 340  
E-mail: jogakopr@seznam.cz

### **Komorní orchestr Kopřivnice - zaměření komorní hudba od baroka po současnost**

Předseda: Markéta Melčáková, Rybí 128, tel. 737 419 808  
Kontaktní osoba: Věra Kahánková, tel. 737 600 196  
E-mail: verakahankova@seznam.cz  
Internetové stránky: kok.koprivnice.cz, www.rozhlas.cz/rampa  
Počet členů: 20

### **LINE DANCE - taneční klub (krokové variace)**

Kontaktní osoba: Alena Geryková, tel. 595 174 488, 728 333 659  
Počet členů: 30  
Email: alena.geryk@seznam.cz

### **Moravský Anděl - moravský power metal**

Kontaktní osoba: Martin Bartoň, tel. 603 849 621  
Internetové stránky: www.moravskyandel.cz  
E-mail: moravsky.andel@centrum.cz  
Počet členů: 6

### **Občanské sdružení Život a zdraví Kopřivnice**

Předseda: Ferdinand Janek  
Sídlo: Kopřivnice, Štefánikova 1158  
Kontaktní osoba: Ferdinand Janek, tel. 777 120 333  
E-mail: poradnazdravi@centrum.cz  
Počet členů: 238

### **DREAM - taneční skupina**

Kontaktní osoba: David Monsport, tel. 608 400 313  
Počet členů: 13  
E-mail: david.monsport@ktnet.cz  
Internetové stránky: www.okacko.cz

## **TS RELAX (latinskoamerické, španělské, irské, orientální, indické, country tance a step)**

Kontaktní osoba: Miroslava Břusková, tel. 733 664 127  
Počet členů: 35  
E-mail: mirabell.dance@centrum.cz  
Internetové stránky: www.tsrelax.wz.cz

## **Pěvecké sdružení Kopřivnice**

Předseda: Mgr. Božena Sopuchová, tel. 733 57 80 90  
Sídlo: Katolický dům Kopřivnice, Štramberská 379  
Kontaktní osoba: Mgr. Božena Sopuchová  
Internetové stránky: psk.koprivnice.org  
E-mail: sopuchovab@seznam.cz  
Počet členů: 46

## **Sága - taneční hudba**

Kontaktní osoba: Ing. Milan Holášek, tel. 603 502 497  
Internetové stránky: www.kapelasaga.cz  
E-mail: milan.holasek@seznam.cz  
Počet členů: 3

## **Sdružení přátel městského dechového orchestru Kopřivnice**

Předseda: Ing. Dagmar Krestová  
Sídlo: Kulturní dům Kopřivnice, Obránců míru 368  
Kontaktní osoba: Alois Hrnčárek, tel. 736 142 102  
Internetové stránky: medo.koprivnice.org  
E-mail: medo1@ktknet.cz, vladimir.svarc@ktknet.cz; a.hrnccarek@seznam.cz  
Počet členů: 57

## **Sdružení loutkového divadla Kopřivnice - Loutkoherecké divadlo Rolnička**

Předseda: Alena Svobodová, tel. 603 706 408  
Sídlo: Kopřivnice, Štefánikova 225  
Počet členů: 15

## **Step klub Happy girls Kopřivnice**

Sídlo: Kulturní dům Kopřivnice, Obránců míru 368  
Kontaktní osoba: Marie Bartoňová, tel. 603 984 551  
Počet členů: 13  
E-mail: jiri.barton@bordovice.cz

## **TNT - taneční kapela**

Kontaktní osoba: Pavel Růža, tel. 604 982 108  
Počet členů: 4  
Internetové stránky: www.tntmusic.estranky.cz  
E-mail: tntmusic@atlas.cz

## **BAD BOYS**

Kontaktní osoba: Libor Ripper, tel. 737 649 655  
Počet členů: 3  
E-mail: mr.razzy@seznam.cz

### **METEOR - hudební skupina**

Kontaktní osoba: Rudolf Grepl, tel. 723 218 218  
Počet členů: 4  
E-mail: [rgrepl@seznam.cz](mailto:rgrepl@seznam.cz)  
Internetové stránky: [www.kapela-meteor.estranky.cz](http://www.kapela-meteor.estranky.cz)

### **KIWI - hudební skupina**

Kontaktní osoba: Ing. Ivo Kunčar, tel. 605 738 966  
Počet členů: 2 - 3  
E-mail: [ikuncar@seznam.cz](mailto:ikuncar@seznam.cz)  
Internetové stránky: [www.ivokuncar.cz/kiwi](http://www.ivokuncar.cz/kiwi)

## SPORT

### **Správa sportovišť Kopřivnice, p. o.**

Ředitel: Ing. Milan Gilar  
Sídlo: Kopřivnice, Masarykovo náměstí 540  
Telefon: 556 802 011, 556 821 225  
Počet zaměstnanců: 36  
E-mail: spsk@koprivnice.org  
Internetové stránky: spsk.koprivnice.org

### **Asociace sportovních klubů Tatra Kopřivnice**

Prezident: Mgr. Evžen Knězek  
Telefon: 607 687 178, 556 821 132  
E-mail: ask.koprivnice@seznam.cz  
Ředitel: Mgr. Evžen Knězek  
Telefon: 556 821 132  
Sídlo: Kopřivnice, Masarykovo náměstí 540  
Počet členů: 853  
Počet klubů: 15 - Atletika, Klub ASPV, Badminton, Karate, Vzpírání, Sport.gymnastika, Stolní tenis, Šachy, Klub nohejbalu, Cyklo Bike klub, Klub vodní turistiky, TOM, Klub pěší turistiky, Klub horolezecký, Klub brazilského bojového umění Capoeira

### **Asociace zdravotně postižených**

Předseda: Irena Kučerková  
Telefon: 556 921 030, 604 719 434  
E-mail: azp.koprivnice@seznam.cz  
Internetové stránky: azp.webnode.cz  
Kontaktní osoba: Ilona Mazalová  
Telefon: 774 203 667  
E-mail: ilona.mazalova@koprivnice.cz  
Sídlo: Kopřivnice, Sokolovská 393  
Počet členů: 280

### **AVZO TŠČ ČR KOPŘIVNICE**

Předseda: Ladislav Kopelec  
Telefon: 602 565 011  
E-mail: ladislavkopelec@seznam.cz  
Sídlo: Kopřivnice, Česká 868  
Počet členů: 133  
Počet klubů: 6 - Sportovně střelecký klub, Tatra veterán car club, Klub závěsného létání, Plochá dráha, Letecko modelářský klub, Radioklub

### **FBC Vikings Kopřivnice**

Předseda: Marek Jehlár  
Telefon: 604 418 089  
E-mail: mjehlar@seznam.cz  
vikings@vikings.cz  
Internetové stránky: www.vikings.cz  
Sídlo: Kopřivnice, Štramberská 1096  
Počet členů: 285  
Počet družstev muži: 6  
Počet družstev ženy: 1

### **FC Kopřivnice**

Předseda: Zdeněk Kurečka  
Telefon: 602 707 846  
E-mail: fckoprivnice@centrum.cz  
Internetové stránky: www.fckoprivnice.wz.cz  
Sídlo: Kopřivnice, Komenského 830  
Počet členů: 207  
Počet družstev: 8

### **FC Vlčovice - Mniší**

Předseda: Ing. Roman Gajdušek  
Telefon: 733 696 671  
E-mail: roman.gajdusek@saint-gobain.com  
Kontaktní osoba: Ing. Vojtěch Jalůvka - sekretář  
Telefon: 731 452 945  
E-mail: vojtech.jaluvka@vlcovice.net  
Sídlo: Kopřivnice - Vlčovice  
Počet členů: 168  
Počet družstev: 4

### **Figure Skating Club Kopřivnice, o. s.**

Prezident: Evžen Milčinský  
Telefon: 602 768 476  
Kontaktní osoba: Ing. Alena Štěpánová - jednatel  
Telefon: 737 882 916  
E-mail: evzen.milcinsky@atlas.cz  
Sídlo: Kopřivnice, Masarykovo nám. 540  
Počet členů: 136

### **FUDOKEN KAI AIKIDO, ČESKÁ UNIE AIKIDO - oddíl aikido Kopřivnice**

Prezident: Marcel Moučka  
Telefon: 604 404 557  
E-mail: moucka.7@seznam.cz  
Kontaktní adresa: Kopřivnice, Obránců míru 1047  
Počet členů: 40  
Počet oddílů: 1

### **Hockey club Kopřivnice**

Prezident: Mgr. Lumír Pospěch  
Telefon: 737 264 986  
E-mail: pospech@zsmilhor.cz  
Kontaktní osoba: Stanislav Cacek - sekretář klubu  
Telefon: 556 812 666  
E-mail: hckoprivnice@ktnet.cz  
Sídlo: Kopřivnice, Masarykovo náměstí 540  
Počet členů: 365  
Počet družstev: 11

### **Klub českých turistů**

Předseda: Josef Poruba  
Telefon: 737 885 300  
E-mail: josef.poruba@kctkoprivnice.cz  
Internetové stránky: www.kctkoprivnice.cz  
Kontaktní osoba: Aleš Kadlec  
Telefon: 724 616 992  
E-mail: ales.kadlec@kctkoprivnice.cz  
Sídlo: Kopřivnice, Polní 1288/1  
Počet členů: 132

### **Klub házené Kopřivnice**

Předseda: Rudolf Jaroň  
Telefon: 608 825 190  
E-mail: kh.koprivnice@cmail.cz  
Internetové stránky: hazena.koprivnice.org  
Kontaktní osoba: Miroslav Bartoň - manažer, místopředseda  
Ing. Jan Martínek - tajemník, vedoucí trenér  
Telefon: 602 759 859, 732 479 129  
E-mail: bartonmiroslav@seznam.cz  
Sídlo: Kopřivnice, Sportovní 741  
Počet členů: 580  
Počet družstev: 8

### **Klub malé kopané Kopřivnice, o. s.**

Předseda: Jiří Krejčí  
Telefon: 736 153 320  
E-mail: komako@komako.cz, jiri.krejci@ktnet.cz  
Internetové stránky: www.komako.cz  
Kontaktní osoba: Jaroslav Klečka  
Telefon: 737 369 293  
E-mail: jksport@email.cz  
Kontaktní osoba: Jiří Váňa  
Telefon: 776 653 300  
E-mail: j.vandys@seznam.cz  
Kontaktní adresa: Kopřivnice, Štefánikova 58/31  
Počet členů: 190 včetně členů výboru a rozhodčích  
Počet družstev: 16, I. liga

### **Klub volejbalu TATRA Kopřivnice**

Předseda: Jindřich Tandler  
Telefon: 602 523 310  
E-mail: jtandler@tiscali.cz  
Kontaktní osoba: Ing. Mojmír Neuschl; Jaromír Konůpka  
Telefon: 732 558 348  
E-mail: mojmir.neuschl@seznam.cz  
Internetové stránky: www.volejbalkoprivnice.estranky.cz  
Sídlo: Kopřivnice, Masarykovo náměstí 540  
Počet členů: 125  
Počet družstev: 5

### **Lašský běžecký klub**

Předseda: Jiří Harašta  
Telefon: 731 255 023  
E- mail: jiri.harasta@ktnet.cz  
Internetové stránky : www.labe.kl.blogspot.com  
Kontaktní osoba: Jiří Harašta  
Kontaktní adresa: Kopřivnice, ul. kpt. Nálepky č. 1073  
Počet členů: 85 (atletická školka) + 19 (dospělých)

### **Maraton klub Kopřivnice**

Předseda: Mgr. Irena Šádková  
Telefon: 606 529 215  
E-mail: irasad@centrum.cz  
Internetové stránky: www.mk.koprivnice.org  
Kontaktní osoba: Robert Šádek  
Kontaktní adresa: Kopřivnice, Osvoboditelů 1214  
Počet členů: 25

### **Modelářský klub SMČR č. 240 Apolo Kopřivnice**

Předseda: Dušan Ritz  
Telefon: 603 579 530  
E-mail: modelklub.apolo@seznam.cz  
Internetové stránky: apolo.koprivnice.org  
Kontaktní osoba: Dušan Ritz, Petr Koliba  
Sídlo: Kopřivnice, Kpt. Jaroše 1077  
Počet členů: 31

### **SDH Kopřivnice**

Starosta: Josef Divín  
Telefon: 608 640 898  
Internetové stránky: hasici.koprivnice.org  
Kontaktní osoba: Tomáš Melčák - velitel jednotky, Tomáš Bartoň – zástupce VJ  
Telefon na stanici: 556 812 222  
Telefon VJ: 724 178 433  
Telefon ZVJ: 603 186 988  
E-mail: hasici@koprivnice.org  
Adresa: Kopřivnice, Štramberská 410  
Počet členů sboru: 60  
Počet členů výjezdové jednotky: 21

### **SDH Lubina II.**

Starosta: Pavel Orkáč  
Telefon: 556 811 559  
Mobil: 736 439 426  
E-mail: orkacovi@seznam.cz  
Internetové stránky: www.sdh-lubina-vevrkovicice.ic.cz  
Kontaktní osoba: Ing. Pavel Polášek  
Telefon: 732 538 729  
E-mail: pavel.h.polasek@seznam.cz  
Sídlo: Lubina 187  
Počet členů: 80  
Počet družstev: 5

## **SDH Mniší**

Starosta: Aleš Holub  
Telefon: 732 827 920  
Internetové stránky: [www.sdhmnisi.asp2.cz](http://www.sdhmnisi.asp2.cz)  
Kontaktní osoba: Ing. Petra Holubová  
Telefon: 737 586 698  
E-mail: [petraholubova@email.cz](mailto:petraholubova@email.cz)  
Sídlo: Kopřivnice, Mniší 10  
Počet členů: 125  
Počet družstev: 4

## **Sportovní klub Kopřivnice, o. s.**

Předseda: Mgr. René Lakomý  
Telefon: 737 214 436  
E-mail: [renelakomy@seznam.cz](mailto:renelakomy@seznam.cz)  
Internetové stránky: [www.kvskoprivnice.cz](http://www.kvskoprivnice.cz)  
Kontaktní osoba: Mojmír Axman - jednatel  
Telefon: 777 697 361  
E-mail: [axmanm@centrum.cz](mailto:axmanm@centrum.cz)  
Sídlo: Kopřivnice, Husova 1340/9, krytý bazén  
Počet členů: 518

## **Ski - Klub Kopřivnice**

Předseda: Svatopluk Kolář  
Telefon: 602 772 990  
E-mail: [skipaseky@seznam.cz](mailto:skipaseky@seznam.cz)  
Internetové stránky: [www.skikoprivnice.cz](http://www.skikoprivnice.cz)  
Sídlo: Kopřivnice, Paseky 456/15

## **Tenisový klub Kopřivnice**

Předseda: Karel Fojtík  
Telefon: 724 542 390  
E-mail: [karel.fojtik@porgest.cz](mailto:karel.fojtik@porgest.cz)  
Kontaktní osoba: Pavel Rosinský, Miroslav Bartoň  
Telefon: 605 844 273, 602 759 859  
E-mail: [p.rosinsky@seznam.cz](mailto:p.rosinsky@seznam.cz)  
Internetové stránky: [tenis.koprivnice.org](http://tenis.koprivnice.org)  
Sídlo: Kopřivnice, Tenisový areál. Dolní ul.  
Počet členů: 135  
Počet družstev: 5

## **Tenis club Vlčovice**

Předseda: Ing. Roman Polášek  
Telefon: 775 851 982  
E-mail: [roman.polasek@vlcovice.net](mailto:roman.polasek@vlcovice.net)  
Správce tenis. areálu: František Jira  
Telefon: 607 735 985  
Internetové stránky: [tenis.vlcovice.net](http://tenis.vlcovice.net)  
E-mail: [tenis@vlcovice.net](mailto:tenis@vlcovice.net)  
Počet členů celkem: 80  
Počet členů do 18 let: 27

### **TJ Sokol Kopřivnice**

Starosta: Olga Krejčí  
Telefon: 603 902 719  
E-mail: jiri.krejci@ktknet.cz  
Sídlo: Kopřivnice, Masarykovo náměstí 540  
Počet členů: 117

### **TJ Spartak Lubina**

Předseda: Jiří Štěpán  
Telefon: 602 221 309  
E-mail: jasremont@email.cz  
Kontaktní osoba: Jaroslav Bonk - sekretář  
Telefon: 725 399 093  
E-mail: jaroslav.bonk@seznam.cz  
Počet členů: 235  
Počet družstev: 4

### **TJ START Kopřivnice**

Předseda: Jiří Prokeš  
Telefon: 605 968 588  
E-mail: mgolf@ktknet.cz  
Internetové stránky: [www.minigolf.websnadno.cz/](http://www.minigolf.websnadno.cz/)  
Kontaktní osoby: Ludmila Svobodová - správce  
Telefon: 605 825 870  
Kontaktní osoba: Radim Rieger - STK  
Telefon: 605 949 170  
Sídlo: Kopřivnice, Alšova 1144 /11  
Provoz hřiště: areál letního koupaliště - Husova ul.  
Počet členů: 23  
Počet družstev: 1

### **Vodní sporty RELAX, s. r. o.**

Jednatel: Mgr. René Lakomý, Petra Kahánková  
Telefon: 737 214 436  
E-mail: renelakomy@seznam.cz  
Internetové stránky: [www.relaxkoprivnice.cz](http://www.relaxkoprivnice.cz)  
Kontaktní osoba: René Lakomý  
Telefon: 737 214 436  
Sídlo: Kopřivnice, Na Vápenkách 379/29

## STAVEBNÍ ÚŘAD

Rodinné domky						
<b>r. 2007</b>	celkem	Kopřivnice	Lubina	Vlčovice	Mniší	Závišice
Povolené	33	15	7	3	3	5
Kolaudované	37	18	9	4	0	6
<b>r. 2008</b>	celkem	Kopřivnice	Lubina	Vlčovice	Mniší	Závišice
Povolené	45	13	12	6	1	13
Kolaudované	37	16	11	3	2	5
<b>r. 2009</b>	celkem		Lubina	Vlčovice	Mniší	Závišice
Povolené	22	5	6	0	2	9
Kolaudované	46	19	13	1	5	8
<b>r. 2010</b>	celkem	Kopřivnice	Lubina	Vlčovice	Mniší	Závišice
Povolené	28	8	11	0	2	7
Kolaudované	23	8	8	4	0	3
<b>r. 2011</b>	celkem	Kopřivnice	Lubina Drnhol./Větr,	Vlčovice	Mniší	Závišice
Povolené	37	8	13 / 5	3	3	5
Kolaudované	24	7	7 / 2	1	0	7

### Povolené a dokončené rodinné domky celkem

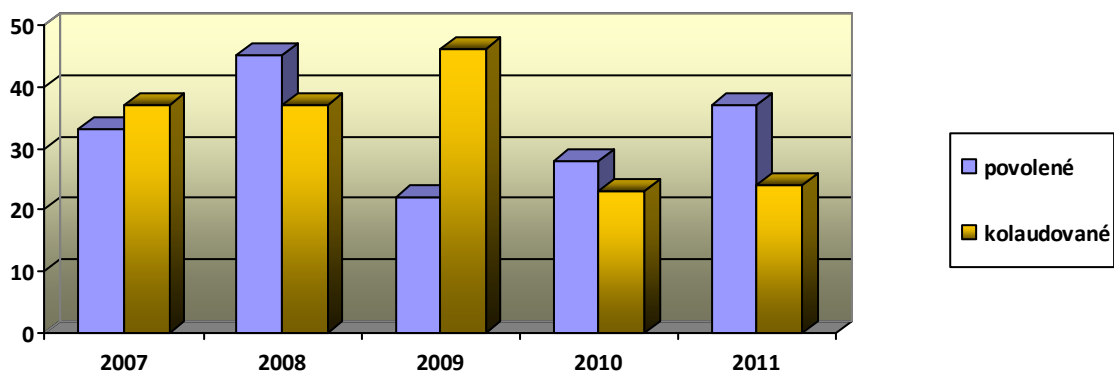

### Povolené rodinné domky podle obcí

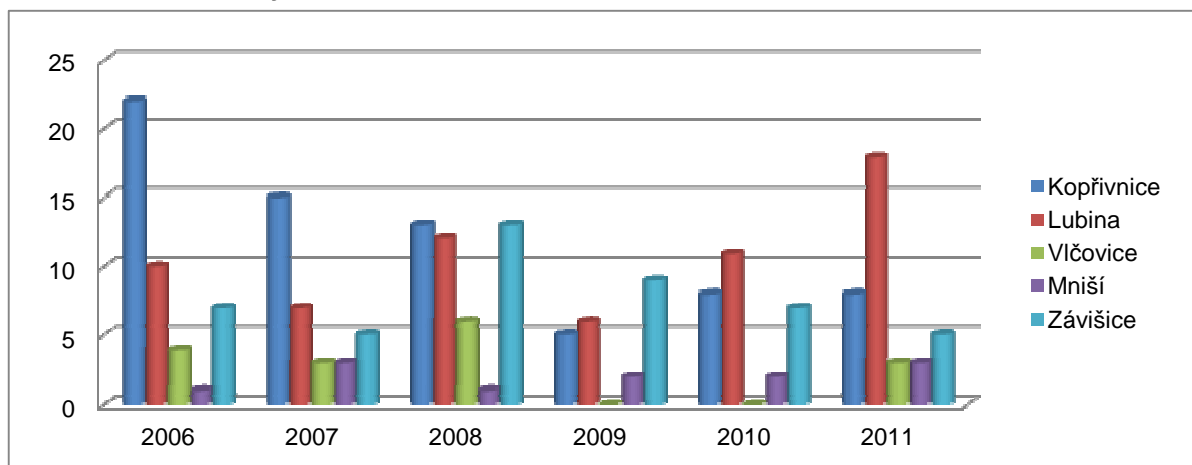

## Vyvlastnění

Rok	2007	2008	2009	2010	2011
Silnice I/58 Příbor obchvat	37	22	0	3	3
VVN 110 kV Zóna Mošnov	17	2	0	0	0
Silnice I/48 Rybí-Rychaltice		10	10	9	0
Silnice I/58 Mošnov obchvat			10	1	22
Celkem	54	34	20	13	25

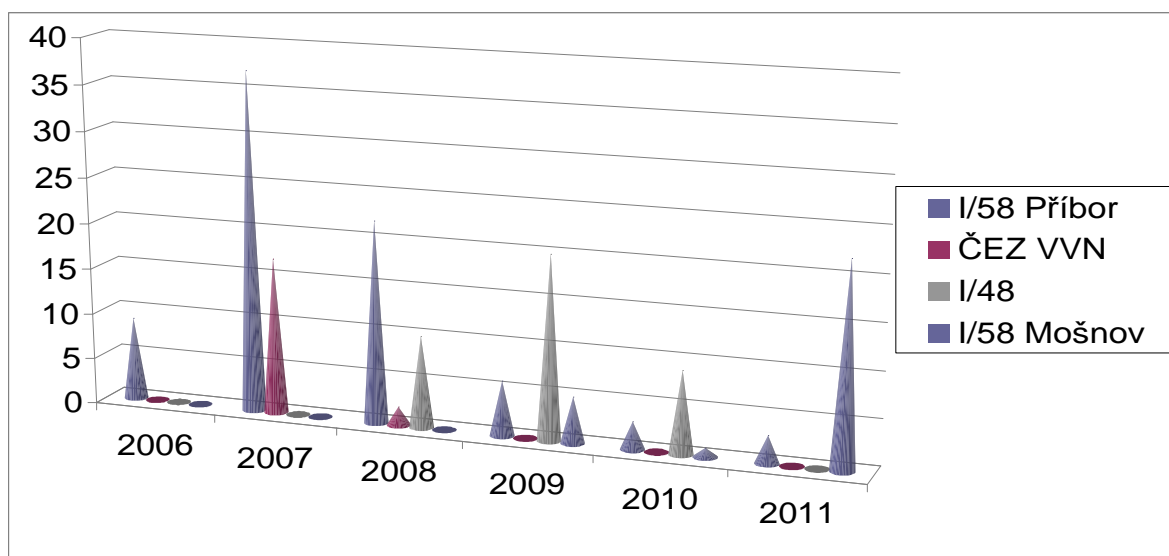

Úřad územního plánování pracoval v r. 2011 ve složení 2 referenti. Vykonáváme činnosti na úseku pořizování územně plánovací dokumentace pro město Kopřivnice a na žádost obcí ve správním obvodu ORP Kopřivnice. Dále pořizujeme územně analytické podklady a jejich aktualizace, vydáváme vyjádření z hlediska souladu s územně plánovací dokumentací a územně plánovací informace ve správním obvodu ORP Kopřivnice. Vydáváme souhlasy s rozdělením pozemků ve správním obvodu stavebního úřadu.

Úřad územního plánování pracoval v roce 2011 na těchto akcích:

Obec	Druh ÚPD	Činnosti
Kateřinice	Nový ÚP Návrh	Projednání návrhu § 50 a 51 od 29.6.2011
Mošnov	Nový ÚP Návrh	Projednání návrhu § 51 a 52 od 25.1.2011
Petřvald	Nový ÚP Koncept	Projednání konceptu od 14.3.2011
Skotnice	Změna č. 1	Posouzení záměru pořídit Změnu č. 1
Štramberk	Nový ÚP Koncept Návrh	Projednání konceptu 25.11.2010 – 23.2.2011 Projednání návrhu § 50 od 1.8.2011

Z obcí spadajících územně pod ORP Kopřivnice si pouze město Příbor pořizuje územně plánovací dokumentace vlastními silami

### Počet vyjádření a souhlasů vydaných úřadem územního plánování

Rok	Vyjádření z hlediska souladu s územním plánem Kateřinice, Kopřivnice, Drnholec nad Lubinou, Vlčovice, Mošnov, Petřvald, Petřvaldík, Harty, Příbor, Klokočov, Skotnice, Štramberk, Trnávka, Závašice, Ženkla	Souhlasy s dělením Kopřivnice, Lubina, Mniší, Vlčovice, Závašice	Celkem
2009	124	48	172
2010	124	59	183
<b>2011</b>	<b>137</b>	<b>65</b>	<b>202</b>

### Oddělení památkové péče

Rok	Správní řízení	Souhlasy	Celkem
2008	53	50	103
2009	87	20	107
2010	93	15	108
<b>2011</b>	<b>68</b>	<b>12</b>	<b>80</b>

Oddělení památkové péče se zabývá především městskými památkovými rezervacemi Příbor a Štramberk, v ostatních obcích řeší samostatné památkově chráněné objekty

### Silniční správní úřad

Rok	Správní řízení	Stanovení dopravního značení	Ostatní úkony	Celkem
2010	189	155	110	454
<b>2011</b>	<b>194</b>	<b>155</b>	<b>65</b>	<b>414</b>

Agendu silničního správního úřadu vykonává jeden pracovník pro všechny obce spadající pod ORP Kopřivnice pro silnice II. a III. třídy, pro místní a účelové komunikace pro obec Kopřivnici a její místní části.

### Speciální stavební úřad

Rok	Stavební řízení	Kolaudační souhlas	Ostatní úkony	Celkem
2010	18	16	18	52
<b>2011</b>	<b>20</b>	<b>25</b>	<b>6</b>	<b>51</b>

# MAJETEK MĚSTA

## Bytová správa

		2009	2010	2011
Počet bytů k 31.12.	počet	1279	990	879
Přidělené byty celkem	počet	61	47	59
Přidělené byty dle pravidel	počet	19	15	22
Byty přidělené RM (výjimky)	počet	19	11	10
Byty přidělené za převzetí dluhu	počet	23	21	27
Výměny bytů	počet	9	5	5
Nově uzavřené smlouvy na dobu neurčitou	počet	408	58	34
Nově uzavřené smlouvy na dobu určitou + dodatky	počet	771	760	837
Platební rozkazy	počet	0	39	49
Uzavřené dohody o přistoupení k závazku	počet	36	30	31
	výše (Kč)	4 226 209	2 192 408	2 033 600
Dluhy na nájemném včetně částečného příslušenství k 31.12.	zažalováno (Kč)	1 078 105	1 297 992	2 080 036
	nezažalováno (Kč)	2 234 026	1 992 184	872 664
	celkem (Kč)	3 312 131	3 290 176	2 952 700
Úhrada poplatků z prodlení	(Kč)	4 225 562	2 605 055	1 829 257
Prodej bytových domů	počet celkem	0	19	6
	dle Obch. zák.	0	19	6
	dle zák. 72/94 Sb.	2 byty	0	0
	počet bytů	2	289	114
	počet nebytových prostor			9

### Roční vývoj pohledávek na nájemném u bytů

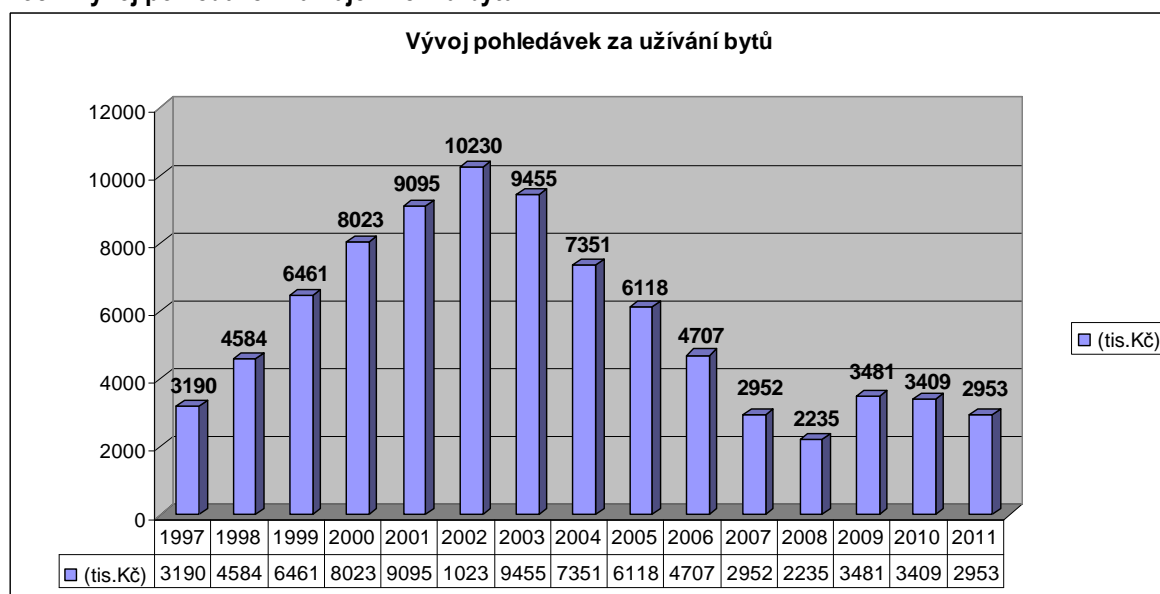

## Roční vývoj poplatků z prodlení za pozdní úhradu nájemného

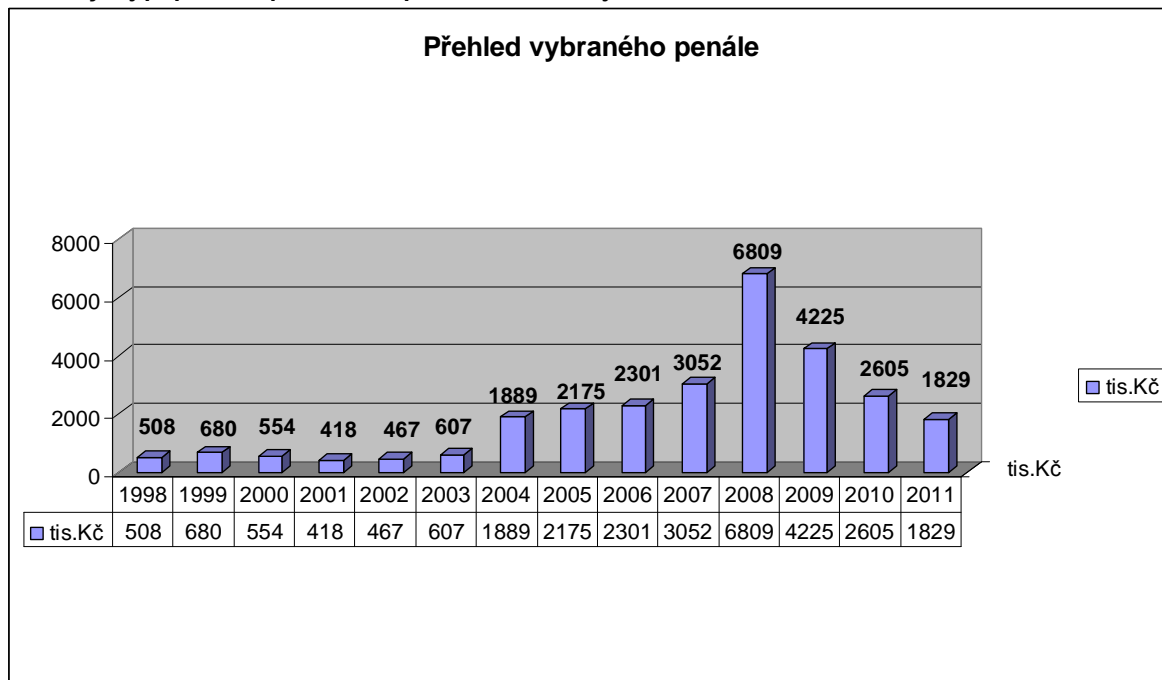

## Správa budov

	2011
Počet nájemních smluv	112
Počet smluv o výpůjčce	7
Počet prodaných objektů	10
Počet koupených objektů	0

## Vývoj stavu nedoplatků u nebytových prostor v roce 2011 v tis. Kč

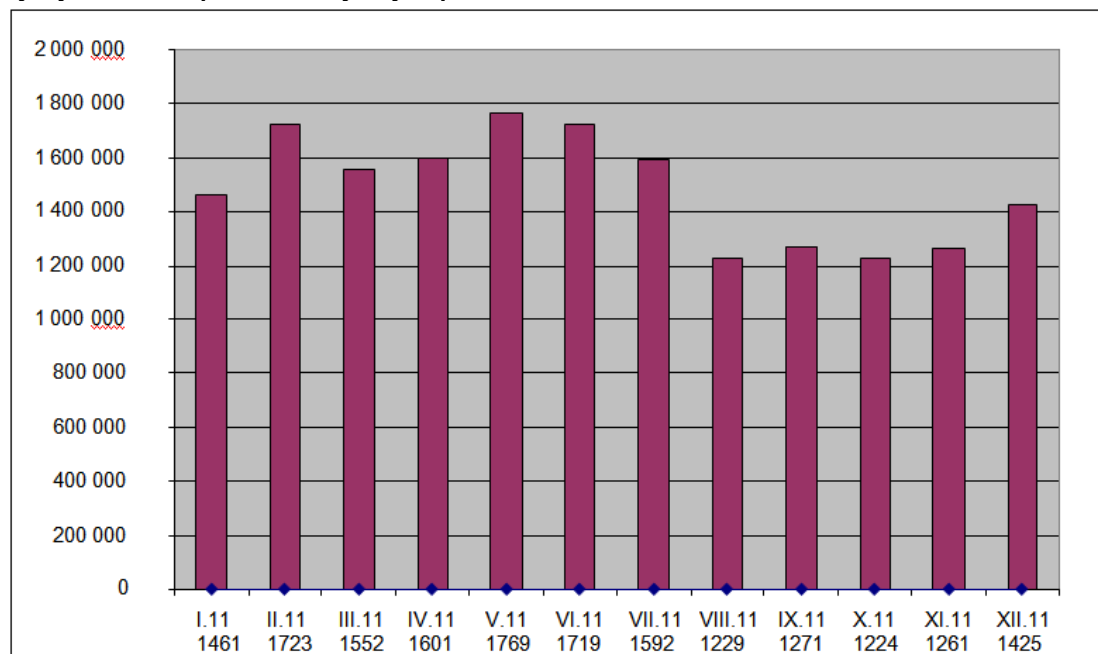

# MĚSTSKÁ POLICIE KOPŘIVNICE

## Oblast personální práce a vzdělávání

Městská policie Kopřivnice završila v roce 2011 své dvacetileté působení ve městě. Již čtvrtým rokem se personální stav stabilizoval na celkovém počtu 19 strážníků a jedna administrativní pracovnice. Městská policie pracuje v nepřetržitém provozu s nerovnoměrným rozvržením pracovní doby. Strážníci jsou rozděleni do čtyř směn, které se pravidelně střídají podle předem zpracovaného plánu pracovních směn. Tento harmonogram je rozšířen o mimořádné služby při konání preventivně bezpečnostních, kulturních a sportovních akcí.

V roce 2011 úspěšně absolvovalo prolongační zkoušky před zkušební komisí Ministerstva vnitra ČR 6 strážníků, a tím získali osvědčení o splnění stanovených odborných předpokladů na období dalších tří let.

V roce 2009 byla schválena novelizace zákona O obecní policii č. 553/1991/ Sb., která stanovila, že strážníci, kteří nemají v době účinnosti zákona středoškolské vzdělání s maturitou, si toto vzdělání musí doplnit do konce roku 2015. V současné době si vzdělání doplňuje 5 strážníků.

Věková struktura kolektivu strážníků Městské policie Kopřivnice:

21 – 30 let – 2 strážníci

31 – 40 let – 4 strážníci

41 – 50 let – 10 strážníků

51 – 60 let – 3 strážníci

Věkovou strukturu strážníků z hlediska životních a profesních zkušeností lze považovat za optimální. Průměrný věk strážníků městské policie dosáhl 42 let, déle než 15 let slouží 12 strážníků.

V rámci poskytování povinných údajů Ministerstvu vnitra ČR můžeme porovnat města v našem kraji se srovnatelnými počty obyvatel.

Město	Počet obyvatel	Počet zaměstnanců	Poměr počet obyvatel /počet zam. MP	Pořadí
Bohumín	22 356	36	621	9.
Kopřivnice	23 232	20	1 162	1.
Nový Jičín	24 310	30	810	7.
Krnov	24 487	27	907	6.
Český Těšín	25 734	27	953	5.
Vsetín	27 053	24	1 127	2.
Valašské Meziříčí	27 071	26	1 041	3.
Šumperk	27 414	27	1 015	4.
Kroměříž	30 000	41	732	8.

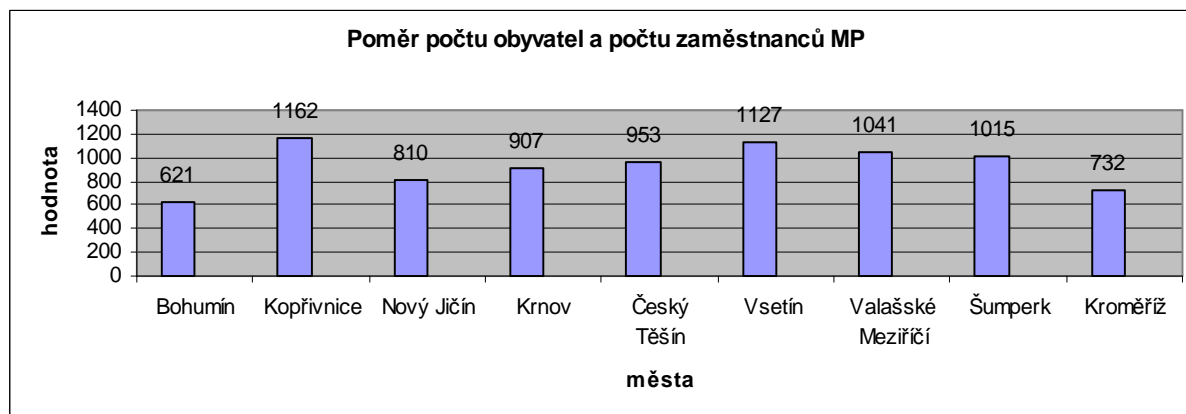

Město	Počet obyvatel	Rozsah území (ha)	Poměr počet obyv. /rozsah území	Pořadí
Bohumín	22 356	3 000	7,5	4.
Kopřivnice	23 232	2 751	8,4	2.
Nový Jičín	24 310	4 471	5,4	6.
Krnov	24 487	4 440	5,5	5.
Český Těšín	25 734	3 381	7,6	3.
Vsetín	27 053	5 762	4,7	8.
Valašské Meziříčí	27 071	5 455	5,0	7.
Šumperk	27 414	2 790	9,8	1.
Kroměříž	30 000	5 560	5,4	6.

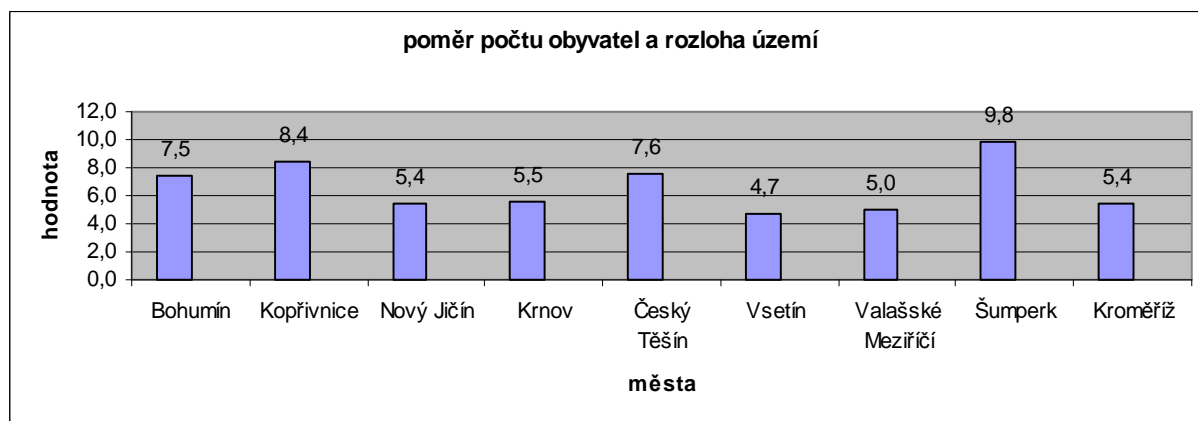

#### Rozpočet městské policie 2009/2010/2011

	2009 rozpočet/skutečnost	2010 rozpočet/skutečnost	2011 rozpočet/skutečnost
Příjmy v tis. Kč	284/386	287/392,4	209,4/396,8
Výdaje v tis. Kč	9 608/9 292	8 982/8 688,8	8 780/8 528,6

Rozpočet městské policie byl k 31.12.2011 čerpán z 97 %, kdy převážnou část rozpočtu tvoří náklady na mzdy strážníků. Rozpočet na rok 2011 byl koncipován jako vyvážený, přičemž výdaje byly podloženy reálnými potřebami chodu organizace při dodržení zásady ekonomičnosti.

#### Poměr rozpočtu MP a zaměstnanců MP

Město	Počet zaměstnanců	Rozpočet MP (Kč)	Poměr rozpočet /poč. zam. MP	Pořadí
Bohumín	36	24 537 000	681 583	1.
Kopřivnice	20	9 038 091	451 905	9.
Nový Jičín	30	15 777 920	525 931	3.
Krnov	27	13 725 540	508 353	5.
Český Těšín	27	13 253 000	490 852	7.
Vsetín	24	12 541 290	522 554	4.
Valašské Meziříčí	26	14 369 000	552 654	2.
Šumperk	27	13 307 000	492 852	6.
Kroměříž	41	18 924 000	461 561	8.

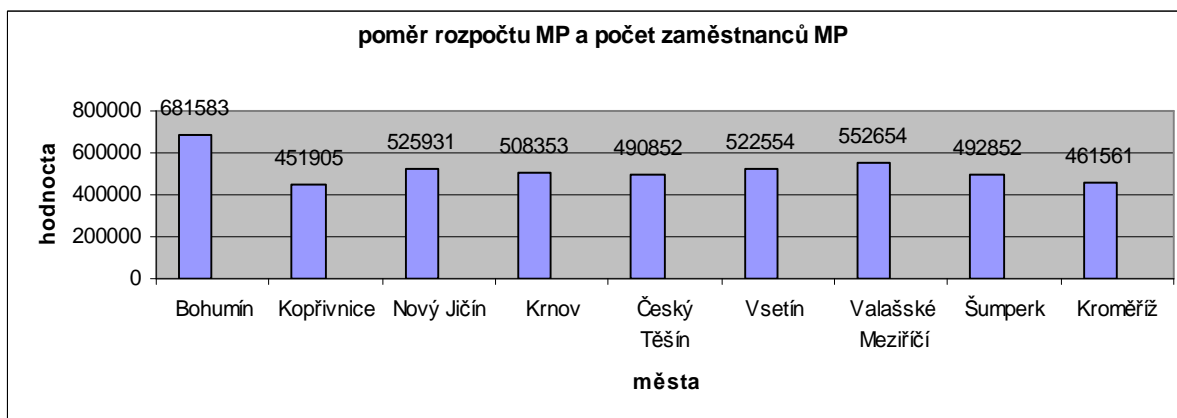

### Vybrané druhy příjmů městské policie 2009/2010/2011

	2009	2010	2011
Blokové pokuty	884 ks/110 300 Kč	768 ks/107 400 Kč	776 ks/127 500 Kč
Blokové pokuty na místě nezaplacené	245 ks/125 730 Kč	220 ks/111 000 Kč	275 ks/151 400 Kč

Na výši vybraných pokut se podepsaly jak finanční možnosti obyvatel Kopřivnice, tak legislativní změna v oblasti bezpečnosti a plynulosti silničního provozu – měření rychlosti.

### Dopravní přestupky 2009/2010/2011

Rok	Celkem řešeno	Blokově	Domluvou	Postoupeno
2009	1 590	564	879	147
2010	1 327	480	647	200
2011	1 958	484	1 210	264

	2009	2010	2011
Pachatelé dopravních přestupků do 18 let	19	12	22
Nasazení technického prostředku „botička“	72	18	10
Výzva pro nepřítomného pachatele přestupku	796	648	1134
Počet řešených cyklistů	134	139	97
Bodové přestupky celkem:	195	243	125
- měření rychlosti	49	74	117
- ostatní	146	169	8
Zadržené osoby při řízení pod vlivem alkoholu	6	3	5
Odtahy	134	139	123

### Přestupky – veřejný pořádek

Během nočních služeb a o víkendech se městská policie nejvíce zaměřovala na kontrolu veřejného pořádku v okolí heren, barů, restaurací a zábavních zařízení. V průběhu roku prováděla městská policie kontroly na podávání alkoholu mladistvým, a to jak samostatně, tak ve spolupráci s Policií ČR.

Rok	Řešeno celkem	Blokově	Domluvou	Postoupeno
2009	512	161	125	226
2010	515	149	81	285
2011	576	147	180	249

	2009	2010	2011
Pachatelé přestupků proti veřejnému pořádku do 18 let	39	36	54
§ 30 ochrana před alkoholem a jinými toxik., tabákový zákon	6	16	15
§ 47 přestupku proti veřejnému pořádku (rušení nočního klidu, znečištění veř. prostr., skládky, ...)	206	194	276
§ 49 narušení občanského soužití	37	46	52
§ 50 přestupky proti majetku	256	197	233
ostatní	7	62	4

#### Přestupky proti vyhláškám města

Rok	Řešeno celkem	Blokově	Domluvou	Postoupeno
2009	172	64	108	16
2010	131	44	70	17
2011	398	77	282	39

	2009	2010	2011
Vyhláška 1/2008 Místní záležitosti veřejného pořádku:			
- pohyb psů	115	81	145
- konzumace alkoholu na veřejném prost.	38	44	201
Ostatní vyhlášky	13	12	52

#### Ostatní činnosti

V roce 2011 bylo městskou policií zaevidováno 4 496 událostí.

	2009	2010	2011
Poskytnutí první pomoci občanům	7	12	44
Kontroly podávání alkoholu mladistvým	54	51	42
Doručení písemností	158	143	123
Nálezy	135	164	154
Zpřístupnění bytů na žádost občanů	125	135	120
Spolupráce s rychlou záchrannou službou	35	39	94
Spolupráce s hasiči	23	29	11
Asistence a pomoc při požárech	13	17	2
Přestupky zjištěné pomocí kamerového systému	211	157	78
Výjezdy na signál pultu centralizované ochrany	271	317	269
Zjištěné závady a nedostatky (veřejné osvětlení, dopravní značení, zeleň, komunikace atd.)	237	237	211
Zjištěný počet vraků	73	95	66
Odchyt psů	123	97	113
Převoz osob na záchytku	38	43	54

## **Oblast spolupráce s odbory MÚ a IZS**

Na velmi dobré úrovni je i spolupráce s jednotlivými odbory a odděleními MÚ Kopřivnice (asistence při vyklizování bytů, doručování písemností, monitorování černých skládek, evidence vraků, podněty pro Slumeko ...).

Bezproblémová je spolupráce se složkami, které jsou zapojeny do Integrovaného záchranného systému (dopravní nehody, nebezpečné prořezy vysokých či spadlých stromů, zranění občanů, sezónní povodně, požáry ...).

Na městskou policii se obracejí odbory města, soudy a jiné instituce s žádostí o doručení nedoručitelných písemností do vlastních rukou. Strážníci na základě místní znalostí doručili v loňském roce 123 těchto písemností, které nebylo možno doručit běžným způsobem.

Na městskou policii se v roce 2011 obrátilo 3 435 občanů města (v roce 2010 – 3 344 občanů) s nejrůznějšími žádostmi o pomoc nebo o radu. Strážníci se v rámci svých zákonných povinností snažili občanům vyjít vstříc a v problémových situacích jim pomoc poskytnout.

Na práci jednotlivých strážníků zazněly z řad občanů jak pochvaly, tak i stížnosti. Při vyhodnocování této problematiky nebylo shledáno závažnější pochybení ze strany jednotlivých strážníků.

Činnost městské policie na úseku prevence kriminality lze v jistém smyslu považovat již za tradici. Jako v předchozích letech může městská policie zmínit řadu akcí a činností, které proběhly v roce 2011 a které se věnují předškolním dětem, školákům, studentům i seniorům. (Besedy, návštěvy a ukázky techniky městské policie, služby pro seniory – montáž bezpečnostních řetízků, akce na dopravním hřišti, dopravně bezpečnostní akce – cyklisti, ...)

V listopadu loňského roku u příležitosti dvacátého výročí působnosti Městské policie v Kopřivnici byli oceněni strážníci městské policie za dlouholetou obětavou práci v radě města. V rámci této akce se konal „Den otevřených dveří“ na služebně městské policie, kdy byla prezentována historie i současnost výkonu služby a činnosti městské policie. Tato akce se setkala s ohlasem široké veřejnosti.

## **Ekonomická činnost městské policie**

Městská policie na základě koncesní listiny provozuje pult centralizované ochrany od roku 1993. V roce 2011 bylo na pult centralizované ochrany napojeno 68 objektů. Z toho je 26 objektů města (ZŠ, MŠ, střediska sociálních služeb, KTK ...).

V letoším roce je vyčleněna finanční částka ve výši 100 tis. Kč na modernizaci pultu centrální ochrany.

## **Spolupráce s Policií ČR**

Spolupráce s Policií ČR je na velmi dobré úrovni. Dochází k pravidelným setkáním s vedením Policie ČR a s vedením města. Aktuální problémy a úkoly se řeší neprodleně. Jsou sestavovány společné hlídky městské policie a Policie ČR v rámci dopravně bezpečnostních akcí a také preventivních akcí se zaměřením na požívání alkoholu mladistvými.

V roce 2010 bylo celkem 370 případů, při nichž spolupracovala městská policie s Policií ČR. Podezření ze spáchání trestného činu bylo na P ČR předáno v 63 případech, zajištěno 9 pachatelů trestného činu, zadrženo 7 hledaných osob.

## **Závěr**

Rok 2011 nebyl z dlouhodobého pohledu nijak výjimečný. Je samozřejmé, že ekonomická situace ve státě a ve městě se projevuje i na činnost městské policie. Na jedné straně se dá říci, že zhoršení ekonomické situace se pozitivně projevuje v tom, že naši zaměstnanci si podstatně více váží své práce. Na druhé straně se dá očekávat, že další zhoršování ekonomické situace se zřejmě projeví na zvýšení počtu „problémových“ občanů a zvýšení počtu řešených problémů spáchaných pod vlivem alkoholu. Zřetelným a dlouhodobým trendem se stává zvyšování agresivity některých občanů (bezdomovců), zejména pak agresivity skupin sociálně nepřizpůsobivých občanů. Na té se podílí i naprostá nemožnost efektivního postihu těchto osob ze strany strážníků.

Trvalou snahou městské policie je spolupráce s občany a maximální otevřenost, včetně poskytování informací. Zázemí v orgánech města, personální a materiální vybavení městské policie přispívá k zvládnutí hlavního poslání městské policie – a to je zajistit veřejný pořádek ve městě.

Přestupky - veřejný pořádek

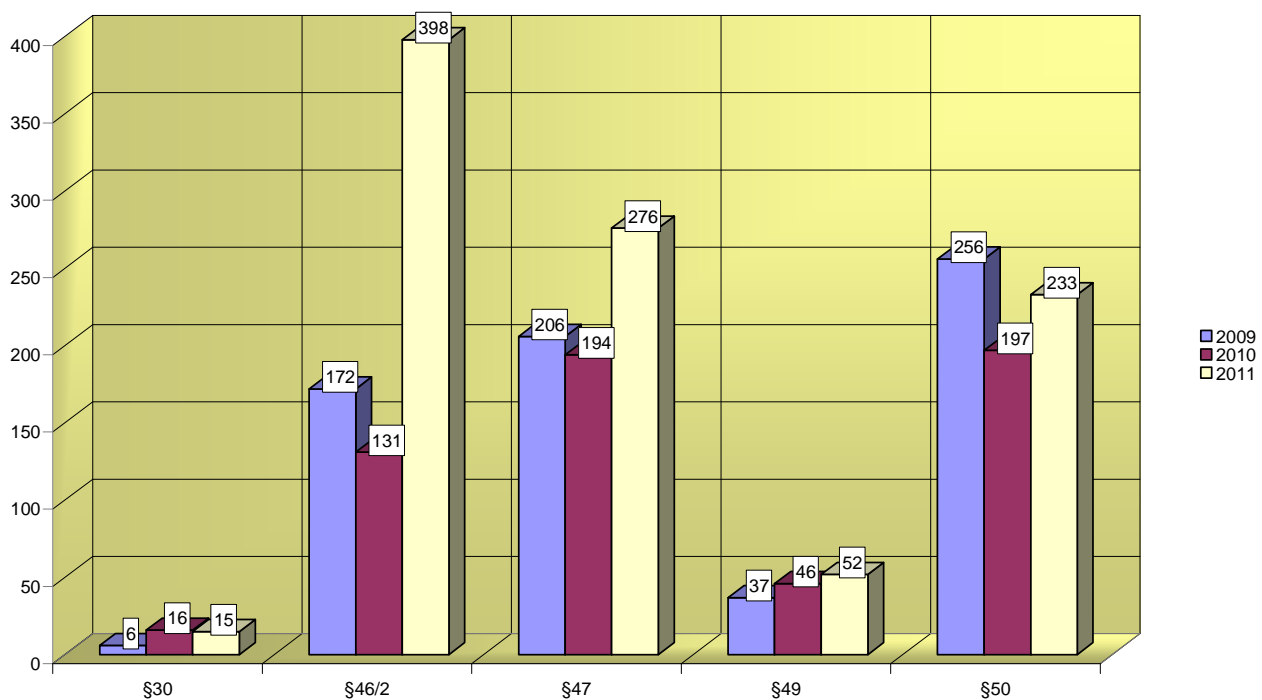

Přehled činnosti v dopravě za rok 2009 - 2011

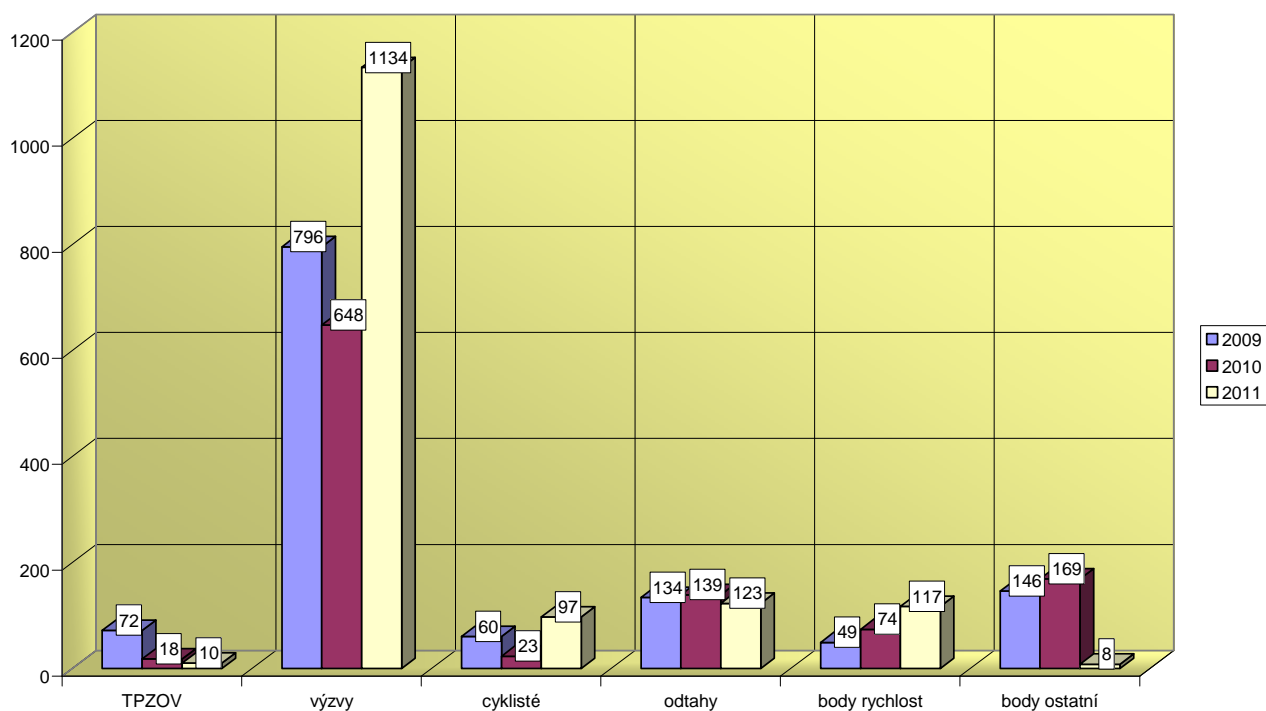

## Psí útulek ve Vlčovicích

Psí útulek je v provozu od září 1997 pro města Nový Jičín a Kopřivnice. V roce 2001 byl útulek rozšířen o 2 kotce pro město Frenštát pod Radhoštěm a v lednu 2010 rozšířen o 2 kotce pro město Příbor.

	2009 rozpočet/skutečnost	2010 rozpočet/skutečnost	2011 rozpočet/skutečnost
Příjmy v tis. Kč	345/481,7	300/366	330/406,9
Výdaje v tis. Kč	450/444,3	518/488,4	520/509,5

Celkový počet umístěných psů:	2009	2010	2011
- celkem	304	218	194
- Kopřivnice	129	99	81
- Nový Jičín	74	47	46
- Frenštát pod Radhoštěm	29	21	16
- Příbor	-	14	14
- ostatní	37	12	10
„Hotel“	44	25	27
Předáno původnímu majiteli	93	76	76
Nový majitel	103	40	90

## AKCE V RÁMCI MEZINÁRODNÍCH VZTAHŮ

### Akce konané v Kopřivnici

Datum	Akce
22. - 28.5.	Návštěva 15 žáků a dvoučlenného pedagogického doprovodu z Matthes-Enderlein-Gymnasia z partnerského města Zwönitz (Německo) v Kopřivnici. Akce je volným pokračováním výměnných pobytů žáků z Kopřivnice - Trappes - Zwönitz v letech 2000-2002. Další výměny probíhají již pouze mezi Kopřivnicí a Zwönitz. Žáci absolvovali společné vyučování ve škole (HV, VV, AJ, TV), byl pro ně připraven kulturně sportovní program, poznávali Kopřivnici a okolí. Byli také přijati starostou města. Ubytování byli v rodinách.
16. - 18.9.	9. ročníku „Běhu rodným krajem Emila Zátopka“ se zúčastnili 4 běžci z německého partnerského města Zwönitz (zúčastnili se již popáté), 5 běžců z polského partnerského města Myszkówa, kteří se účastní „Běhu“ pravidelně a 6 běžců z francouzského partnerského města Trappes (získali 2x stříbro). Se členem družební komise z Trappes byly projednány další možnosti spolupráce. Mimo jiné se také uskutečnilo společné setkání běžců z partnerských měst se zástupci běžců z Kopřivnice a zástupci města Kopřivnice.
3. - 6.11.	Přehlídka handicapovaných dětí Motýlek 2011 se zúčastnilo 5 handicapovaných mladých žen, 2 pedagogové a 1 člen družební komise z partnerského města Trappes (Francie). Kromě vystoupení na přehlídce a účasti na pracovních dílnách si hosté prohlédli Kopřivnici a okolí. Byla také pro ně připravena malá prohlídka Prahy. Se zástupcem družební komise proběhlo krátké jednání na téma péče o handicapované osoby, jejich možnosti, ...
4. - 5.11.	„XV. ročníku přehlídka tvorby handicapovaných dětí „Motýlek 2011“ v Kopřivnici se zúčastnily děti ze 2 škol z partnerského města Myszkówa (Polsko). Děti z Myszkówa se této akci zúčastňují pravidelně. Jako obvykle byl pro ně připraven bohatý doplňkový program - dílny, zábavný večer, setkaly se s handicapovanými osobami z francouzského města Trappes,.....
leden - červen	Cizojazyčné konzultační středisko (rozšířené původní Francouzské kulturně-informační středisko, které bylo slavnostně otevřeno 27.5.1993) pracovalo pod Městskou knihovnou Kopřivnice, p. o. do konce června 2011 (každý pátek od 15.30 - 17.30 hodin).

### Akce konané v partnerských městech

Datum	Akce
14. - 17.5.	Čtyři kopřivničtí cyklisté se zúčastnili MARATON BIKE závodů horských kol v partnerském městě Castiglione del Lago v Itálii. Naši cyklisté absolvovali 40kilometrovou trať.
19.5.	Účast 6 dětí a 2 pedagogů ze ZŠ a MŠ Motýlek na „XVII. ročníku Festiwalu Muzyczna Scena Integraci – Czestochowa 2011“ (Polsko) společně s dětmi z partnerského města Myszkówa. Výše uvedené akce se děti zúčastnily již několikrát (jedná se o obdobnou přehlídku tance, zpěvu a dramatické tvorby jako je „Motýlek“). Festivalu se zúčastnily desítky speciálních zařízení pro děti s handicapem z celého Polska.
10. - 16.7.	Návštěva dětí a doprovodu z Domu dětí a mládeže v Kopřivnici ve francouzském partnerském městě Trappes. Skupina mladých lidí - 2 členové z Dětského zastupitelstva, 11 dívek z tanečního kroužku Modenc, 3 členové Junior TV, 4 zástupci ze zájmového kroužku Žonglé navštívila partnerské město Trappes ve Francii. Proběhla zde různá zajímavá setkání s mládeží v Trappes. Taneční soubor a žongléři měli několik vystoupení a pro všechny naši přátele připravili několik výletů: do Paříže, Versailles, Normandie, Mont Saint Michel. Z celého jejich pobytu natočila Junior TV reportáž, která byla odvysílána v kabelové televizi. Také pro účastníky akce a hostitele v Trappes byl zpracován krátký film z pobytu.
12. - 15.7.	Pracovní návštěva představitelů města Kopřivnice v partnerském městě Trappes (Francie). Zástupci města Kopřivnice navštívili: La Cité des Métiers - zařízení, které pomáhá anonymním klientům informovat se o možnostech práce a vzdělávání; středisko mládeže „Domu her“, kde jsou zajišťovány bezúplatně volnočasové aktivity; E-graine organizaci, která poskytuje školám a neziskovým organizacím informace a vzdělávání v oblasti udržitelného rozvoje; Ecole de la 2 éme Chance - „Druhá šance“, které zajišťuje vzdělání pro mládež, která nedokončila základní vzdělání, spolupracují s různými podniky; návštěva Trappes Plage - sportovně relaxačního areálu, projednali aktivit v roce 2011, 2012, navštívili středisko pro problematickou mládež a byl pro ně připraven celodenní program v Paříži (společně se skupinkou dětí z Kopřivnice).

## LAŠSKÁ BRÁNA BESKYD

Lašská brána je malá turistická oblast tvořena spolupracujícími městy Kopřivnicí, Štramberkem, Příborem a obcí Hukvaldy. Dříve neformální spolupráce byla v roce 2011 již počtvrté podpořena smlouvou o spolupráci pro daný rok, kterou schválili zastupitelé všech obcí. Smlouva upravuje podmínky spolupráce smluvních stran při rozvoji cestovního ruchu na území smluvních stran v rámci své samosprávné působnosti a při společném marketingu a propagaci této turistické destinace pod hlavičkou „Lašská brána Beskyd“ (LBB). Smlouva vyčleňuje prostředky na společné aktivity, v roce 2011 podruhé řešila příspěvek ostatních obcí městu Kopřivnici na zajištění pozice manažera turistické destinace.

Spolupráce se zaměřila na naplňování základní koncepce informačních a komunikačních kanálů LBB, např. rozšiřování společné databáze informačních center propojené s webovými stránkami, modernizace turistického portálu LBB – [www.lasska-brana.cz](http://www.lasska-brana.cz), realizace a distribuce základního informačního materiálu Tipy na výlety v českém, anglickém, německém a polském jazyce, vytvoření nového turistického průvodce LBB (současně česky, anglicky a polsky), provedení dotazníkového průzkumu mezi návštěvníky oblasti aj.



