

# Ročenka města Kopřivnice



7<sup>2</sup> π<sup>β</sup> 1/2<sup>3</sup> %  
48<sup>5</sup> m<sup>2</sup>



<b>ÚVOD</b> .....	<b>4</b>
<b>VOLENÉ ORGÁNY MĚSTA</b> .....	<b>5</b>
ZASTUPITELSTVO MĚSTA .....	5
RADA MĚSTA .....	7
<b>MĚSTSKÝ ÚŘAD KOPŘIVNICE</b> .....	<b>9</b>
<b>KRIZOVÉ ŘÍZENÍ</b> .....	<b>10</b>
BEZPEČNOSTNÍ RADA OBCE S ROZŠÍŘENOU PŮSOBNOSTÍ KOPŘIVNICE.....	10
KRIZOVÝ ŠTÁB OBCE S ROZŠÍŘENOU PŮSOBNOSTÍ KOPŘIVNICE .....	10
<b>POŽÁRNÍ OCHRANA</b> .....	<b>12</b>
ČINNOST JEDNOTKY SBORU DOBROVOLNÝCH HASIČŮ KOPŘIVNICE REALIZOVANÁ V ROCE 2013 .....	12
ČINNOST JEDNOTEK SBORŮ DOBROVOLNÝCH HASIČŮ LUBINA I. (DRNHOLEC), LUBINA II. (VĚTRKOVICE), VLČOVICE A MNIŠÍ V ROCE 2013.....	14
<b>STRATEGICKÉ PLÁNOVÁNÍ, PŘÍPRAVA A REALIZACE ROZVOJOVÝCH PROJEKTŮ</b> .....	<b>16</b>
AKTUALIZACE STRATEGICKÉHO PLÁNU MĚSTA .....	18
<b>PROJEKT ZDRAVÉ MĚSTO A MÍSTNÍ AGENDA 21</b> .....	<b>19</b>
<b>SPRÁVNÍ AGENDY</b> .....	<b>21</b>
VŠEOBECNÉ ÚDAJE O OBYVATELSTVU K 31.12.2013 .....	21
VOLBA PREZIDENTA REPUBLIKY .....	23
VOLBY DO POSLANECKÉ SNĚMOVNY PARLAMENTU ČR .....	24
MÍSTNÍ REFERENDUM .....	24
VÝKON STÁTNÍ SPRÁVY NA ÚSEKU OBČANSKÝCH PRŮKAZŮ, CESTOVNÍCH DOKLADŮ A EVIDENCE OBYVATEL .....	25
VÝKON STÁTNÍ SPRÁVY NA ÚSEKU VIDIMACE A LEGALIZACE, PRACOVNÍSTĚ CZECH POINT .....	25
VÝKON STÁTNÍ SPRÁVY NA ÚSEKU MATRIK A STÁTNÍHO OBČANSTVÍ.....	25
VÝKON STÁTNÍ SPRÁVY NA ÚSEKU REGISTRU ŘIDIČŮ .....	26
<b>OBECNÍ ŽIVNOSTENSKÝ ÚŘAD</b> .....	<b>27</b>
POČTY PODNIKATELŮ VE SPRÁVNÍM OBVODU OŽÚ KOPŘIVNICE K 31.12.2012.....	27
ÚDAJE ZE ŽIVNOSTENSKÉHO REJSTŘÍKU KE DNI 31.12.2013 .....	27
<b>DOPRAVNÍ AGENDY</b> .....	<b>29</b>
REGISTR SILNIČNÍCH VOZIDEL .....	29
AUTOŠKOLY - ZKUŠEBNÍ KOMISAŘI.....	30
TAXISLUŽBA .....	31
STANICE MĚŘENÍ EMISÍ .....	32
SOUHRNNÉ PŘÍJMY ZA DOPRAVNÍ AGENDY .....	32
<b>PŘESTUPKY A SPRÁVNÍ DELIKTY</b> .....	<b>33</b>
PŘESTUPKY .....	34
SPRÁVNÍ DELIKTY .....	35
ZÁKAZY ČINNOSTI - ODEBRÁNÍ ŘIDIČSKÝCH PRŮKAZŮ .....	36
ODVOLACÍ ŘÍZENÍ .....	36
VEŘEJNOPRÁVNÍ SMLOUVY .....	37
KONTROLNÍ ČINNOST .....	37
PODÁVÁNÍ ZPRÁV O POVĚSTI OBČANŮ .....	38
<b>HOSPODAŘENÍ MĚSTA</b> .....	<b>39</b>
PLNĚNÍ PŘÍJMŮ (ZDROJŮ) A VÝDAJŮ (PLATEB, REZERV) ROZPOČTU .....	39
OBLAST VÝNOSŮ A NÁKLADŮ HOSPODÁŘSKÉ ČINNOSTI MĚSTA .....	50

<b>MONITORING STÍŽNOSTÍ A PETICÍ .....</b>	<b>51</b>
<b>SOCIÁLNÍ VĚCI A ZDRAVOTNICTVÍ .....</b>	<b>52</b>
VÝKON SAMOSPRÁVY V SOCIÁLNÍ OBLASTI .....	52
VÝKON STÁTNÍ SPRÁVY V SOCIÁLNÍ OBLASTI .....	57
ODBOR SOCIÁLNÍCH VĚCÍ A ZDRAVOTNICTVÍ METODIKY ŘÍDÍ NÁSLEDUJÍCÍ ORGANIZACE MĚSTA .....	61
DALŠÍ POSKYTOVATELE SOCIÁLNÍCH SLUŽEB NA ÚZEMÍ MĚSTA .....	62
<b>ŽIVOTNÍ PROSTŘEDÍ .....</b>	<b>65</b>
PODÍL VEŘEJNOSTI NA ROZHODOVÁNÍ O ŽIVOTNÍM PROSTŘEDÍ .....	65
INFORMAČNĚ OSVĚTOVÝ SYSTÉM O ŽIVOTNÍM PROSTŘEDÍ V KOPŘIVNICI .....	65
OVZDUŠÍ .....	65
ODPADY .....	66
VODNÍ HOSPODÁŘSTVÍ A OCHRANA VOD .....	69
ZEMĚDĚLSKÝ PŮDNÍ FOND .....	71
ROSTLINOLÉKAŘSKÁ PÉČE .....	71
LESNÍ HOSPODÁŘSTVÍ .....	71
MYSLIVOST .....	72
OCHRANA PŘÍRODY A KRAJINY .....	72
VEŘEJNÁ ZELEŇ .....	74
PŘESTUPKY - VEŘEJNÝ POŘÁDEK .....	77
PROJEKTY .....	78
<b>ŠKOLSTVÍ .....</b>	<b>80</b>
MATEŘSKÉ ŠKOLY .....	80
ZÁKLADNÍ ŠKOLY .....	82
STŘEDNÍ A VYŠŠÍ ŠKOLSTVÍ .....	85
OSTATNÍ ŠKOLSKÁ ZAŘÍZENÍ .....	86
OBČANSKÁ SDRUŽENÍ ZABÝVAJÍCÍ SE MIMOŠKOLNÍ ČINNOSTÍ DĚTÍ A MLÁDEŽE .....	87
MATEŘSKÉ A ZÁKLADNÍ ŠKOLY VE SPÁDOVÉM OBVODU MĚSTA KOPŘIVNICE JAKO POVĚŘENÉ OBCE TŘETÍHO STUPNĚ .....	88
<b>KULTURA .....</b>	<b>89</b>
KULTURNÍ, SPOLEČENSKÉ A VZPOMÍNKOVÉ AKCE (POŘÁDANÉ MĚSTEM KOPŘIVNICÍ) .....	89
KULTURNÍ DŮM .....	90
OSTATNÍ KULTURNÍ ZAŘÍZENÍ .....	93
<b>SPORT .....</b>	<b>102</b>
<b>STAVEBNÍ ÚŘAD .....</b>	<b>108</b>
ÚŘAD ÚZEMNÍHO PLÁNOVÁNÍ .....	109
ODDĚLENÍ PAMÁTKOVÉ PÉČE .....	110
SILNIČNÍ SPRÁVNÍ ÚŘAD .....	111
SPECIÁLNÍ STAVEBNÍ ÚŘAD .....	111
<b>MAJETEK MĚSTA .....</b>	<b>112</b>
BYTOVÁ SPRÁVA .....	112
SPRÁVA BUDOV .....	112
ENERGETIKA .....	113
TECHNICKÁ SPRÁVA .....	113
<b>ZTRÁTY A NÁLEZY .....</b>	<b>114</b>
<b>MĚSTSKÁ POLICIE KOPŘIVNICE .....</b>	<b>115</b>
OBLAST PERSONÁLNÍ PRÁCE A VZDĚLÁVÁNÍ .....	115
DOPRAVNÍ PŘESTUPKY .....	116

PŘESTUPKY - VEŘEJNÝ POŘÁDEK.....	116
PSÍ ÚTULEK VE VLČOVICÍCH .....	120
<b>AKCE V RÁMCI MEZINÁRODNÍCH VZTAHŮ .....</b>	<b>121</b>
AKCE KONANÉ V KOPŘIVNICI.....	121
AKCE KONANÉ V PARTNERSKÝCH MĚSTECH.....	121

## ÚVOD

Vážení Kopřivničané,

rok 2013 byl fakticky rokem naplnění strategického plánu, původně plánovaného do roku 2022. Vzhledem k tomu, že byla naplněna většina cílů a realizováno mnoho plánovaných akcí a projektů, přistoupilo město k jeho komplexní aktualizaci, a to za široké spoluúčasti občanů, firem, škol, zájmových a neziskových organizací a dalších partnerů.

Rovněž samotný Městský úřad v Kopřivnici dosáhl významných ocenění za kvalitu práce a dosažené výsledky v mnoha oblastech. Stručně řečeno: Kopřivnice získala významné renomé a zařadila se mezi špičku v rámci celé České republiky.

Všem, kteří se na dosažených výsledcích podíleli, ze srdce děkuji.

Ing. Josef Jalůvka  
starosta města

# VOLENÉ ORGÁNY MĚSTA

## Zastupitelstvo města

Nejvyšší samosprávný orgán města zvolený ve volbách na podzim roku 2010 je v počtu 21 členů. Zastupitelstvo pracovalo na úkolech, které vycházely z plánu činností na rok 2013 (podle zákona o obcích), a na úkolech, které vyplynuly z potřeb města.

V roce 2013 se uskutečnilo celkem **5 zasedání ZM** a **4 pracovní semináře ZM**, na nichž se zúčastňovalo zastupitelstvo v tomto složení:

Příjmení a jméno	Navrhující strana Politická příslušnost	Účast na zasedáních ZM / seminářích ZM
Zdeněk BABINEC, Mgr.	ODS	5/4
Tomáš HOF, Mgr.	ČSSD	5/2
Tomáš HRNČÁREK	ČSSD	5/2
Radim HYVNAR, Ing.	KSČM, bezpartijní	4/0
Josef JALŮVKA, Ing.	ODS	5/4
Dagmar JANČÁLKOVÁ, Mgr.	ODS	5/4
Milan KAPICA	KSČM	3/3
Miroslav KOPEČNÝ, Ing.	ODS	5/4
Michaela KOPŘIVOVÁ, Mgr.	KDU-ČSL	5/3
Dušan KROMPOLC, Mgr.	ČSSD	4/4
Karel KUBOŠ, RSDr.	KSČM	5/2
Robert LAKOMÝ, MVDr.	SNK, bezpartijní	5/0
Jiří NOVÁK, Mgr.	TOP09, bezpartijní	2/0
Luděk POLÁŠEK, Ing.	ČSSD	5/2
Lumír POSPĚCH, Mgr.	ŠANCE 2010, bezpartijní	5/1
Dagmar RYSOVÁ, Mgr.	SNK, bezpartijní	5/3
Marie STREITOVÁ	ODS	4/4
Ladislav STEHLÍK, Ing.	ČSSD	5/2
Jaroslav ŠULA, Ing.	KDU-ČSL	5/3
Xenie ŠUSTALOVÁ, Mgr.	ODS	5/1
Ivan TELAŘÍK	NEZÁVISLÍ, bezpartijní	4/1

### Poznámka:

ČSSD	Česká strana sociálně demokratická
KDU-ČSL	Křesťanská a demokratická unie - Československá strana lidová
KSČM	Komunistická strana Čech a Moravy
ODS	Občanská demokratická strana
SNK	Sdružení nezávislých Koprivnice
US-DEU	Unie svobody - Demokratická unie

## Nejdůležitější rozhodnutí zastupitelstva města v roce 2013

### Vydání obecně závazné vyhlášky města Kopřivnice

- obecně závazná vyhláška města Kopřivnice č. 1/2013, kterou se mění a doplňuje obecně závazná vyhláška č. 2/2011 o stanovení míst a času, ve kterém mohou být provozovány sázkové hry pomocí technických zařízení,
- obecně závazná vyhláška města Kopřivnice č. 2/2013 O stanovení opatření k omezení propagace hraní některých loterií a jiných podobných her,
- obecně závazná vyhláška města Kopřivnice č. 3/2013 Tržní řád,
- obecně závazná vyhláška města Kopřivnice č. 4/2013 O místních záležitostech veřejného pořádku,
- obecně závazná vyhláška města Kopřivnice č. 5/2013 O místním poplatku za provoz systému shromažďování, sběru, přepravy, třídění, využívání a odstraňování komunálních odpadů.

### Finanční a majetková rozhodnutí, ostatní...

schválení:

- Akčního plánu rozvoje města Kopřivnice pro období 2013-2014,
- rozpočtových opatření k rozpočtu města Kopřivnice na rok 2013,
- Závěrečného účtu města Kopřivnice za rok 2012,
- prodeje a výkupu pozemků,
- dohod o přistoupení k závazku,
- poskytnutí dotací např.:
  - Obecně prospěšné společnosti RENARKON,
  - Obecně prospěšné společnosti SALUS,
  - Charitě Kopřivnice,
  - Občanskému sdružení Centrum pro zdravotně postižené Moravskoslezského kraje,
  - Regionálnímu muzeu v Kopřivnici, o. p. s.,
  - Pěveckému sdružení Kopřivnice,
  - ASK Tatra Kopřivnice,
  - FBC Vikings Kopřivnice,
  - Figure Skating Club Kopřivnice,
  - Klubu házené Kopřivnice,
  - FC Vlčovice - Mniší,
  - Městskému dechovému orchestru Kopřivnice,
  - ZŠ dr. Milady Horákové Kopřivnice,
  - FC Kopřivnice,
  - Hockey Clubu Kopřivnice,
  - Tělovýchovné jednotě Spartak Lubina,
  - Tenisovému klubu Kopřivnice,
  - Sportovnímu klubu Kopřivnice,
  - Pedagogicko-psychologické poradně Nový Jičín, p. o.,
  - Domu dětí a mládeže Kopřivnice,
  - na opravu některých společných částí domů města Kopřivnice
  - a další
- a jiné

vzetí na vědomí:

- zprávy o činnosti Finančního a Kontrolního výboru ZM Kopřivnice.

## Rada města

Jako 7členný výkonný orgán města působila v roce 2013 v tomto složení:

<b>Starosta města:</b>	Ing. Josef Jalůvka
<b>Místostarostové:</b>	Ing. Miroslav Kopečný Mgr. Dagmar Rysová Ing. Jaroslav Šula
<b>Členové:</b>	Mgr. Dagmar Jančálková Mgr. Lumír Pospěch Mgr. Michaela Kopřivová

Jednání rady se pravidelně zúčastňoval **tajemník** městského úřadu Ing. Miroslav Halatin.

### Uspořádání - působnost

Dlouhodobě uvolnění členové zastupitelstva města plnili úkoly v těchto stanovených oblastech:

#### **Působnost starosty Ing. Josefa Jalůvky:**

- a) Strategické plánování, územní plánování a rozvoj, rozvoj podnikání, investice,
- b) Doprava,
- c) Koordinace investičních akcí v regionu,
- d) Evropské záležitosti, mezinárodní vztahy,
- e) Vnější vztahy, komunikující msto,
- f) Marketing, cestovní ruch, muzejnictví.

#### **Působnost 1. místostarosty Ing. Miroslava Kopečného:**

- a) Rozpočet a finance,
- b) Školství,
- c) Sport,
- d) Energetika, tepelné hospodářství,
- e) Záležitosti místní části Mniší.

#### **Působnost 2. místostarostky Mgr. Dagmar Rysové:**

- a) Sociální věci, zdravotnictví a prevence kriminality,
- b) Bytové hospodářství,
- c) Kultura,
- d) Životní prostředí,
- e) Zdravé město a místní Agenda 21,
- f) Záležitosti místní části Vlčovice.

#### **Působnost 3. místostarosty Ing. Jaroslava Šuly:**

- a) Správa komunálního majetku,
- b) Místní záležitosti veřejného pořádku - (městská policie),
- c) Komunální služby - (Slumeko, s. r. o. - mandátní smlouva),
- d) Vodovody a kanalizace, odkanalizování místních částí,
- e) Záležitosti místní části Lubina.

**Tajemník MÚ: Ing. Miroslav Halatin**

řídí a kontroluje činnost všech odborů, oddělení městského úřadu.

Rada města jednala podle plánu činnosti, řešila úkoly, které jí ukládá zákon o obcích, a další úkoly vyplývající z potřeb města.

V roce 2013 se uskutečnilo celkem **25** schůzí Rady města Kopřivnice.

Rada města spolupracovala s těmito výbory a komisemi:

<b>Výbory zastupitelstva města</b>	<b>Předseda</b>
Finanční	RSDr. Karel Kuboš
Kontrolní	Mgr. Tomáš Hof
<b>Komise rady města</b>	<b>Předseda</b>
Pro mezinárodní vztahy	Mgr. Jarmila Filipová
Školská	Mgr. Jan Mužík
Sportovní	Miroslav Bartoň
Pro prevenci kriminality a protidrogovou prevenci	Pavel Obrátil
Pro Projekt Zdravé město a místní Agenda 21	Mgr. Dagmar Rysová
Rada Kabelové televize	Oldřich Rys
<b>Komise místních částí</b>	<b>Předseda</b>
Vlčovice	Ing. Radim Hyvnar
Lubina	Ondřej Raška
Mniší	Ing. Jan Jalůvka

## MĚSTSKÝ ÚŘAD KOPŘIVNICE

**Adresa:** Město Kopřivnice, Štefánikova 1163/12, 742 21 Kopřivnice

**IČ** 00298077

**DIČ** CZ00298077

**Datová schránka** 42bb7zg

**Bankovní spojení:** Česká spořitelna, a. s., pobočka Kopřivnice

**Číslo účtu:** 1767241349/0800

**Telefon:** 556 879 411

**Fax:** 556 812 758

**Email:** [posta@koprivnice.cz](mailto:posta@koprivnice.cz)

**Internetové stránky:** [www.koprivnice.cz](http://www.koprivnice.cz)

### Organizační uspořádání městského úřadu:

- MANAŽER KVALITY
- INTERNÍ AUDITOR
- KRIZOVÝ KOORDINÁTOR
- ODDĚLENÍ KONTROLY
- ODDĚLENÍ PERSONÁLNÍ
- ODDĚLENÍ VNITŘNÍ SPRÁVY
- ODDĚLENÍ SOUKROMOPRÁVNÍ
- ODDĚLENÍ VNĚJŠÍCH VZTAHŮ
- ODDĚLENÍ ŠKOLSTVÍ, KULTURY A CESTOVNÍHO RUCHU
- ODBOR SPRÁVNÍCH ČINNOSTÍ
- ODBOR ŽIVOTNÍHO PROSTŘEDÍ
- ODBOR SOCIÁLNÍCH VĚCÍ A ZDRAVOTNICTVÍ
- ODBOR STAVEBNÍHO ŘÁDU, ÚZEMNÍHO PLÁNOVÁNÍ A PAMÁTKOVÉ PÉČE
- ODBOR FINANCÍ
- ODBOR ROZVOJE MĚSTA
- ODBOR MAJETKU MĚSTA
- ODDĚLENÍ INFORMATIKY

# KRIZOVÉ ŘÍZENÍ

## Bezpečnostní rada obce s rozšířenou působností Kopřivnice

Bezpečnostní rada obce s rozšířenou působností Kopřivnice (dále jen bezpečnostní rada) byla zřízena starostou města jako **poradní orgán** pro přípravu na krizové situace v souladu se zákonem č. 240/2000 Sb., o krizovém řízení a změně některých zákonů (krizový zákon). Pravidelné jednání bezpečnostní rady se uskutečňuje alespoň dvakrát v roce (25. června, 11. prosince).

### Složení bezpečnostní rady:

Titul, jméno a příjmení			Funkční zařazení	Funkce v bezpečnostní radě
Ing.	Josef	Jalůvka	starosta	předseda
Ing.	Miroslav	Kopečný	místostarosta	člen
Ing.	Jaroslav	Šula	místostarosta	člen
Ing.	Miroslav	Halatin	tajemník MÚ Kopřivnice	člen
mjr. Ing.	Tomáš	Melčák	velitel JSDH Kopřivnice	člen
plk. Ing.	Tomáš	Klos	ředitel HZS MSK, ú. o., Nový Jičín	člen
npor. Bc.	Ivan	Pilát	vedoucí Obvodního oddělení PČR Kopřivnice	člen
Bc.	Dušan	Bartošák	krizový koordinátor	tajemník

### Bezpečnostní rada obce s rozšířenou působností projednává a posuzuje:

- přehled možných zdrojů rizik a analýzu ohrožení,
- krizový plán obce s rozšířenou působností,
- vnější havarijní plán, pokud je schvalován starostou obce s rozšířenou působností,
- finanční zabezpečení připravenosti obce s rozšířenou působností na mimořádné události nebo krizové situace a jejich řešení ve správním obvodu obce s rozšířenou působností,
- závěrečnou zprávu o hodnocení krizové situace v rámci správního obvodu obce s rozšířenou působností,
- stav připravenosti složek integrovaného záchranného systému dislokovaných ve správním obvodu obce s rozšířenou působností,
- způsob seznámení obcí, právnických a fyzických osob s charakterem možného ohrožení ve správním obvodu obce s rozšířenou působností, s připravenými krizovými opatřeními a se způsobem jejich provedení,
- další dokumenty a záležitosti související s připraveností správního obvodu obce s rozšířenou působností na krizové situace a jejich řešení.

### Krizový štáb obce s rozšířenou působností Kopřivnice

K řešení krizových situací zřizuje starosta města Kopřivnice, jako svůj **pracovní orgán**, Krizový štáb obce s rozšířenou působností Kopřivnice (dále jen krizový štáb).

### Krizový štáb obce s rozšířenou působností Kopřivnice svolává starosta v případě, že:

- je vyhlášen krizový stav pro celé území státu nebo pro jeho část patřící do působnosti orgánu krizového řízení,
- je vyhlášen stav nebezpečí pro celé území patřící do působnosti orgánu krizového řízení nebo pro jeho část,
- jej použije ke koordinaci záchranných a likvidačních prací,
- je k tomu vyzván Ministerstvem vnitra při ústřední koordinaci záchranných a likvidačních prací,
- jde o úkol prováděný při cvičení orgánů krizového řízení nebo cvičení složek integrovaného záchranného systému, nebo
- je tento postup nezbytný pro řešení mimořádné události a není splněna některá z podmínek uvedených výše.

Krizový štáb projednává možnost řešení krizové situace a navrhuje opatření starostovi obce s rozšířenou působností, a to zejména na základě podkladů členů bezpečnostní rady obce s rozšířenou působností a stálé pracovní skupiny krizového štábu obce s rozšířenou působností.

#### Složení krizového štábu:

- členové Bezpečnostní rady obce s rozšířenou působností Kopřivnice,
- členové stálé pracovní skupiny krizového štábu.

#### Členy stálé pracovní skupiny krizového štábu jsou:

- tajemník krizového štábu (tajemník příslušné bezpečnostní rady),
- pracovníci zařazení do městského úřadu,
- zástupci složek integrovaného záchranného systému a odborníci s ohledem na druh řešené mimořádné události nebo krizové situace.

#### Stálá pracovní skupina se člení na tyto odborné skupiny:

- analýzy, nasazení sil a prostředků, součinnosti a komunikace (sekretariát),
- týlového zabezpečení a ochrany obyvatelstva.

Předseda krizového štábu (starosta) rozhodne podle druhu krizové situace nebo mimořádné události o uvedení pracovní skupiny, nebo její části, do pohotovosti a o povolání výše uvedených osob.

Stálá pracovní skupina při řešení krizové situace nebo při koordinaci záchranných a likvidačních prací jedná nepřetržitě a připravuje podklady pro jednání krizového štábu, jehož je součástí.

#### Organizace krizového řízení

Město Kopřivnice, včetně jeho správního obvodu, je organizačním celkem správního obvodu kraje, a proto také krizové řízení ve správním obvodu obce s rozšířenou působností je subsystémem krizového řízení ve správním obvodu kraje.

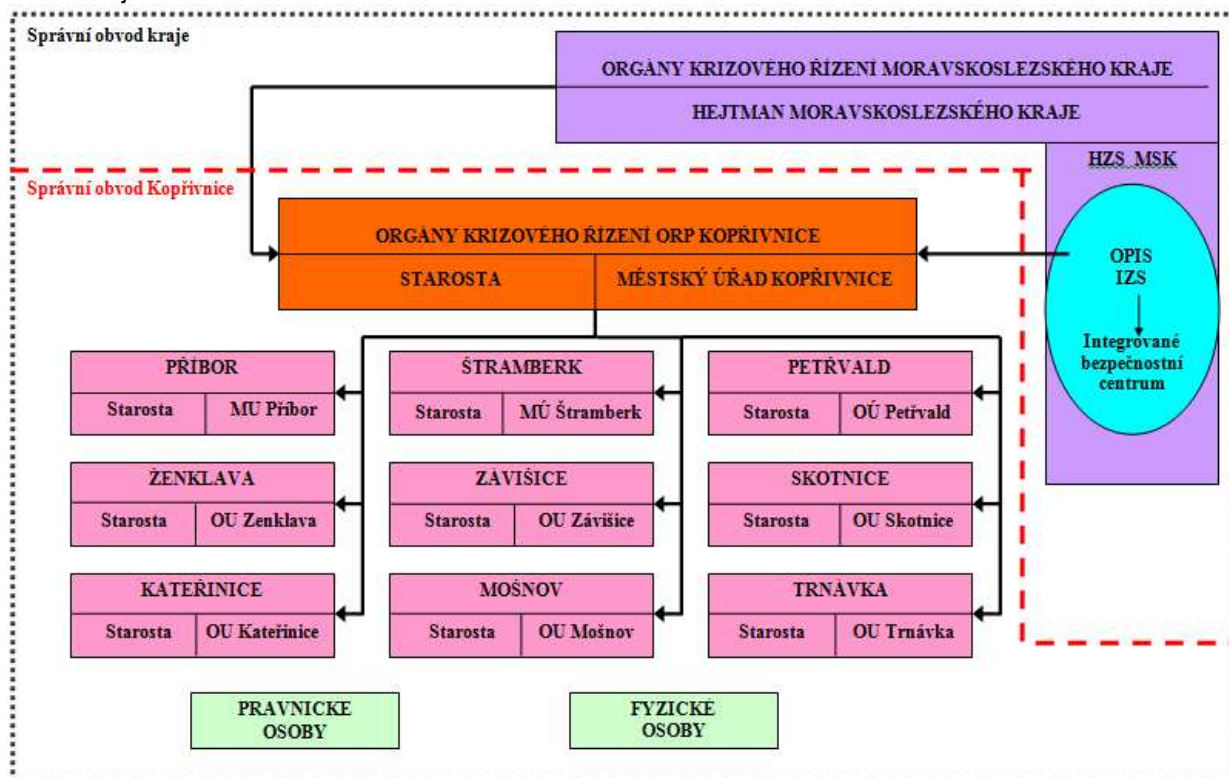

## POŽÁRNÍ OCHRANA

Město Kopřivnice v souladu se zákonem č. 133/1985 Sb., o požární ochraně, ve znění pozdějších předpisů a nařízením Moravskoslezského kraje č. 6/2002, kterým se stanoví podmínky k zabezpečení plošného pokrytí území Moravskoslezského kraje jednotkami požární ochrany, ve znění pozdějších předpisů, zřizuje tyto jednotky:

	Počet členů	Velitel jednotky, kontakt
Jednotka Sboru dobrovolných hasičů Kopřivnice	21	Ing. Tomáš Melčák, 724 178 433
Jednotka Sboru dobrovolných hasičů Lubina I.	17	Jaromír Prašivka, 602 579 585
Jednotka Sboru dobrovolných hasičů Lubina II.	13	Jaromír Durček, 603 894 874
Jednotka Sboru dobrovolných hasičů Vlčovice	16	Vlastimil Mrkva, 737 158 559
Jednotka Sboru dobrovolných hasičů Mniší	25	Svatopluk Holub, 736 686 263

### Obec v samostatné působnosti na úseku požární ochrany zejména:

- zřizuje jednotku dobrovolných hasičů obce, která provádí hašení požárů a záchranné práce při živelních pohromách a jiných mimořádných událostech a plní další úkoly podle zvláštního právního předpisu ve svém územním obvodu,
- udržuje akceschopnost jednotky sboru dobrovolných hasičů,
- zabezpečuje odbornou přípravu jednotky sboru dobrovolných hasičů obce,
- zabezpečuje materiální a finanční potřeby jednotky sboru dobrovolných hasičů a požární ochrany,
- zajišťuje péči o členy jednotky sboru dobrovolných hasičů obce, jakož i péči o zaměstnance zařazené v jednotkách hasičských záchranných sborů podniků, členy jiných jednotek sborů dobrovolných hasičů obce nebo podniků, jestliže zasahují za ztížených podmínek nebo u déle trvajícího zásahu na území obce,
- poskytuje náhradu ušlého výdělku členu jednotky sboru dobrovolných hasičů obce, který se ve své pracovní době zúčastní zásahu při požáru nebo jiných záchranných prací při živelních pohromách nebo jiných mimořádných událostech nebo nařízeného cvičení anebo nařízené odborné přípravy,
- zabezpečuje a hradí pro členy jednotky sboru dobrovolných hasičů obce preventivní zdravotní prohlídky,
- zabezpečuje výstavbu a údržbu objektů požární ochrany a požárně bezpečnostních zařízení, zejména pro potřeby svého územního obvodu,
- zpracovává stanovenou dokumentaci požární ochrany,
- zabezpečuje zdroje vody pro hašení požárů a jejich trvalou použitelnost,
- umožňuje dislokaci jednotek hasičského záchranného sboru v katastrálním území obce podle nařízení kraje a přispívá na provoz a vybavení těchto jednotek,
- organizuje preventivně výchovnou činnost,
- obecně závaznou vyhláškou:
  - vydává požární řád obce - vydán jako obecně závazná vyhláška města č. 2/2002,
  - stanoví podmínky pro zabezpečení požární ochrany při akcích, kterých se zúčastní větší počet osob - stanoveny v obecně závazné vyhlášce města č. 1/2005.

### Činnost jednotky sboru dobrovolných hasičů Kopřivnice realizovaná v roce 2013

#### Zásahová činnost:

V roce 2013 vyjela jednotka ke 197 událostem, kromě 53 požárů vyjeli hasiči ke 100 technickým pomocem, 14 dopravním nehodám, 8 únikům nebezpečných látek, 17 x k záchrane osob a zvířat a 5 událostí bylo označeno jako planý poplach. V roce 2013 byla zajišťována pohotovost k výjezdu v počtu čtyř členů jednotky nepřetržitě po dobu 24 hodin denně. Tři členové jednotky ji vykonávají od 1. 1.

V souladu s nařízením Moravskoslezského kraje č. 6/2002, kterým se stanoví podmínky k zabezpečení plošného pokrytí území Moravskoslezského kraje jednotkami požární ochrany, ve znění pozdějších předpisů, je jednotka rovněž zařazena v systému jednotek určených k zásahům u dopravních nehod.

## Celkový počet zásahů: 197

Rozdělení podle druhu události:

- požár: 53
- technická pomoc: 100
- dopravní nehoda: 14
- úniky nebezpečných látek: 8
- záchrana osob a zvířat: 17
- planý poplach: 5



## Vybavení jednotky technickými a zásahovými prostředky

V rámci zásahové činnosti jednotky využívá řadu technických prostředků, mezi něž patří:

- hydraulické vyprošťovací zařízení Holmatro, jehož příslušenstvím je otevírač dveří,
- lanový naviják RAMSEY RE,
- 2 kusy elektrocentrály GEKO, HONDA,
- přetlakový ventilátor RAMFAN,
- 2 kusy plovoucích čerpadel,
- 2 kusy kalových čerpadel,
- 2 kusy motorových řetězových pil.

Členové jednotky jsou vybaveni ochrannými prostředky:

- 9 kusů dýchacích přístrojů Dräger.

Každý člen jednotky má k dispozici:

- zásahový komplet zn. Fireman nebo Tiger,
- zásahovou přilbu Gallet,
- zásahovou obuv, rukavice, kuklu,
- svítilnu.

Kopřivnická jednotka v současné době při své činnosti využívá cisterny CAS 24 T815, CAS 32 T815, motorový žebřík IFA W5, vozidlo MB Vito, nákladní přívěs valníkový s plachtou.

## Odborná způsobilost členů jednotky, odborná příprava

Dvanáct členů disponuje odbornou způsobilostí na funkci velitel, funkci strojníka s předepsanou odbornou způsobilostí vykonává 13 členů, 2 členové jsou vyškolenými techniky jednotky, odbornou způsobilostí pro obsluhu motorových pil disponuje 15 členů. V neposlední řadě patří k výčtu odborností také konstatování, že výjezdovou činnost jednotky, mimo ostatních členů, vykonávalo 10 profesionálních hasičů.

Technické vybavení jednotky přináší zvyšující se nároky na odbornou přípravu všech členů. Velitelé družstev i strojníci absolvovali každoroční kurzy k udržení odborné způsobilosti, obdobně jako další absolventi specializovaných kurzů. Z důvodu předurčení jednotky kopřivnických dobrovolných hasičů, podle aktualizovaného plošného pokrytí, k zásahům u dopravních nehod, prošli členové odbornou přípravou zaměřenou především na vyprošťování osob z havarovaných vozidel a poskytování předlékařské první pomoci. Vyvrcholením celé této přípravy bylo instrukčně metodické zamětnání pro všechny jednotky kategorie JPO II předurčené pro zásahy u dopravních nehod, které organizoval HZS MSK ve Studénce. Všichni členové jednotky absolvovali odbornou přípravu zaměřenou na zásahy při úniku nebezpečných látek na stanici HZS MSK v Novém Jičíně. Z obvyklých každoročních témat provedli např. nácvik zásahů ve výškových budovách v budově radnice a výcvik uskutečněný na Větrkovické přehradě v letním období, ale i na zledovatělém povrchu. V rámci odborné přípravy byly

uskutečněny dvě taktická a dvě prověřovací cvičení. Posledním prověřovacím cvičením bylo ověření dojezdových časů a činnosti při simulovaném požáru v prostoru radnice města.

### **Požární sport**

Požární sport patří neoddelitelně k odborné přípravě členů jednotky. Soutěžní družstvo hasičů Kopřivnice se obdobně jako v předchozích letech zúčastnilo mnoha soutěží v požárním sportu, včetně soutěží „Toughest Firefighter Alive“ (nejtvrdší hasič přežije).

### **Nejmladší generace hasičů**

Členové jednotky pracují s kroužky mladých hasičů, kterým předávají své zkušenosti v rámci pravidelných schůzek v hasičské zbrojnici, zaměřují se na nácvik disciplín požárního sportu a účast v soutěžích.

### **Systém výkonu služeb jednotky**

Dokončením rekonstrukce hasičské zbrojnice v říjnu 2012 získala jednotka zázemí ke své činnosti na úrovni jednotek hasičského záchranného sboru. Od 1.1.2013 se hasičská jednotka částečně profesionalizovala a tři z jejích členů vykonávají službu v jednotce jako své zaměstnání.

## **Činnost jednotek Sborů dobrovolných hasičů Lubina I. (Drnholec), Lubina II. (Větrkovice), Vlčovice a Mniší v roce 2013**

Činnost jednotek místních částí probíhá v obdobném rámci s výjimkou zabezpečování pohotovostí, které tyto jednotky nezajišťují.

Členové jednotek jsou vybaveni zásahovými prostředky (zásahovými obleky, obuví, přilbami, rukavicemi a pláští proti dešti) pro minimálně devět členů každé jednotky, což odpovídá základnímu početnímu stavu členů jednotky v souladu s vyhl. 247/2001 Sb., o organizaci a činnosti jednotek požární ochrany.

Slavnostní valnou hromadou, průvodem s prapory, hudbou a ukázkou ruční stříkačky tažené koňmi a letním odpolednem s hudbou a doprovodným programem oslavil 17. srpna 2013 Sbor dobrovolných hasičů Lubina II. své devadesáté výročí. Doprovodný program vydařených oslav tvořily ukázky dětí, dospělých, staré techniky a v neposlední řadě ukázky několika disciplín ze soutěže TFA neboli železný hasič.

Sbor dobrovolných hasičů Vlčovice uspořádal 24.8.2013 pro děti jak z Vlčovic, tak z okolních vesnic dětský den s názvem Hasičský den. Touto akcí chtěli místní hasiči přiblížit rodičům a hlavně dětem poslání hasičů a zároveň pobavit všechny zúčastněné. Akce byla určena pro širokou veřejnost. Pro děti byly připraveny nejen hasičské soutěžní disciplíny, ale i spousty jiných soutěží. Pozvání přijal také policejní kynolog, který předvedl ukázky zásahu policejního psa. V programu byla zahrnuta i ukázka reálného zásahu hasičů z Kopřivnice při záchraně zraněné osoby. Po ukončení zásahu si všichni zúčastnění mohli prohlédnout hasičskou techniku. Úspěšnost akce se potvrdila účastí spousty dětí i rodičů.

### **Požární sport**

Každoročních skvělých výsledků dosahují členové jednotek v požárním sportu, který je nedílnou součástí odborné přípravy členů jednotek sborů dobrovolných hasičů.

Družstvo mužů SDH Lubina I. se v roce 2013 zapojilo do pohárových soutěží.

V jednotlivcích se členové jednotky SDH Lubina I. Radek Šmigura ml. a Michal Plandor zúčastnili čtyř soutěží TFA.

Ve Sboru dobrovolných hasičů Lubina II. funguje družstvo mužů a ve spolupráci s SDH Lubina I. také družstvo žen. Obě družstva se účastnila Novojičínské Ligy a muži zde dosáhli 14. místa a ženy byly bohužel 4. Kromě toho se družstva zúčastnila dalších soutěží. Muži se zúčastnili 20 soutěží, z toho byly 3x druzí a 1x třetí.

Ženy se zúčastnily celkově 16 soutěží, z toho byly 2x první, 1x druhé a 4x třetí.

Mladí muži se účastnili i individuálních soutěží TFA.

Družstvo mužů SDH Vlčovice se v roce 2013 zúčastnilo 9 soutěží, z nichž dosáhli 3x na druhé místo. Muži z Vlčovic postavili v sezíně 2013 rovněž družstvo v kategorii veteránů nad 35 let, veteráni odběhli 19 soutěží, toho 10x vyhráli, 3x skončili druzí a 1x třetí. Je třeba vyzdvihnout, že vlčovičtí veteráni skončili celkově stříbrní v rámci Moravskoslezské ligy, což se tomuto týmu podařilo při premiérovém zapojení do této soutěže.

Družstvo mužů SDH Mniší každoročně dosahující nejlepších výsledků v loňském roce obhájilo v okresním kole požárního sportu sborů dobrovolných hasičů v běhu na 100 m 1. místo, ve štafetě 4 x 100 m rovněž zvítězilo a v požárním útoku bylo druhé. V celkovém součtu bodů jednotlivých disciplín zvítězilo, a zajistilo si tak postup do krajského kola. V přeboru jednotlivců se na druhém místě umístil Václav Harabiš, třetí místo obsadil Tomáš Hrabovský a čtvrté Jakub Marák. V krajském kole požárního sportu družstvo obsadilo celkově páté místo.

Družstvo mužů se v roce 2013 zaměřilo i na úspěšné výkony ve čtvrtém ročníku novojičínské ligy v požárním útoku, kde bylo zařazeno třináct pohárových soutěží v rámci okresu Nový Jičín. V celkovém pořadí vyrovnaného ročníku vybojovalo družstvo mužů páté místo.

Rovněž bylo úspěšné na dalších šesti pohárových soutěžích mužů, za zmínku rozhodně stojí 1. místo ze soutěže „O pohár rady města Kopřivnice“.

Úspěšnou sezonou se mohou pochlubit muži v kategorii veteránů nad 35 let. Z šesti závodů Moravskoslezské ligy mužů nad 35 let byli v požárním útoku 1x první, 1x čtvrtí a pátí a celkově obsadili šesté místo. Mimo ligu se zúčastnili dalších 8 závodů veteránů, kde již bylo umístění mnohem lepší, pětkrát vyhráli a třikrát byli druzí.

## **Činnost mladý hasičů**

### **Mniší**

Starší žáci z Mniší se v tomto roce zapojili do celostátní hry Plamen, pohárových soutěží a soutěže o pohár Okresní rady mládeže Okresního sdružení hasičů ČMS. V soutěži o pohár Okresní rady mládeže si jedno družstvo starších žáků vybojovalo postup do krajského poháru, druhé družstvo obsadilo 8. místo.

V okresním kole hry Plamen se družstva starších žáků umístila na konečném 5. a 8. místě.

Soutěže o pohár starosty krajského sdružení hasičů se zúčastnilo jedno družstvo žáků z Mniší v disciplínách štafeta 4 x 60 m a požární útok. Ve štafetě se umístili na 11. místě, v požárním útoku s nástřikovými terčí se umístili sedmí, což znamenalo konečné 10. místo.

### **Lubina I. a Lubina II.**

Žáci a dorost z SDH Lubina I. a SDH Lubina II. již řadu let cvičí společně s členy SDH Lubina I. pod označením Lubina. V okresním kole hry Plamen byli starší žáci na konečném osmém místě a mladší na šestém místě. Za zmínku stojí zisk II. výkonnostní třídy v běhu na 60 m překážek Markétou Bortlovou (členkou SDH Lubina I.).

V dorostu startovaly jen jednotlivkyně, které byly na druhém a třetím místě v okrese a postoupily na kraj. V krajské soutěži získala Maglěna Kolibová 8. místo. Byť obě trénují pod vedením vedoucích mládeže SDH Lubina II., jsou členkami v SDH Lubina I. a Mniší.

Starší i mladší žáci se účastnili ligy „Floriánek Cup“ a starší zde skončili na sedmém místě a mladší na šestém místě. Celkově se starší účastnili čtrnácti soutěží a získali 1x druhé místo. Mladší se pak účastnili celkem 13 soutěží a získali 2x druhé a 1x třetí místo. Jedno z druhých míst bylo velmi cenným, protože je mladší žáci získali v domácí soutěži, třetí místo obsadili v soutěži „Pohár rady mládeže“.

V podzimní části hry Plamen se starší umístili v závodě požárnícké všestrannosti na čtvrtém místě. Mladší získali po generační obměně družstva desáté místo. Rovněž v podzimní části okresní soutěže dorostu byla Markéta Bortlová první v kategorii střední dorostenky, David Janík a David Orkáč byli oba pátí.

V soutěži „O pohár krajského starosty“ získali starší žáci sedmé místo, přičemž ve štafetě 4 x 60 m byli třetí.

## STRATEGICKÉ PLÁNOVÁNÍ, PŘÍPRAVA A REALIZACE ROZVOJOVÝCH PROJEKTŮ

Příprava a realizace projektů probíhala v souladu se zastupitelstvem města schváleným Akčním plánem rozvoje města Kopřivnice pro období 2013-2014. Akční plán je základní jednotkou v naplňování dlouhodobé strategie města zpracované ve Strategickém plánu rozvoje města Kopřivnice pro období 2007 – 2022. Oba tyto strategické dokumenty jsou zveřejněny na internetových stránkách města.

V souladu se strategickými dokumenty města byly v roce 2013 připravovány žádosti o dotace na různé rozvojové projekty. Město se snaží využívat jak zdrojů ze strukturálních fondů, které jsou v České republice přerozdělovány prostřednictvím jednotlivých operačních programů, tak zdrojů národních, především ze státního či krajského rozpočtu.

Do konce roku 2013 bylo podáno 8 žádostí o dotaci ze strukturálních fondů EU (ROP Moravskoslezsko, OPŽP, IOP, OPLZZ) a další dvě žádosti byly rozpracovány a byly podány počátkem roku 2014. Ke dni zpracování této zprávy bylo 8 žádostí schváleno a 2 byly stále v procesu hodnocení.

Projekt	Celkové náklady/dotace (v tis. Kč)	Aktuální stav (ke dni zpracování)
ZŠ Milady Horákové - energetická opatření - 1. etapa	24 083 / 10 325	schváleno, realizováno
ZŠ Emila Zátopka - energetická opatření	29 350 / 14 085	schváleno, v realizaci
Podpora domácího kompostování pořízením kompostérů pro občany	368 / 331	schváleno, realizováno
Rekonstrukce zimního stadionu – I. etapa (rekonstrukce chlazení)	25 390 / 8 143	schváleno
Napojení města Kopřivnice na páteřní cyklotrasu Z Poodří do Beskyd	9 914 / 5 115	schváleno, v realizaci
Zvyšování kvality OSPOD Kopřivnice	1 911 / 1 911	schváleno, v realizaci
Regenerace městských bytových domů - rekonstrukce střešních pláštů	13 265 / 9 010	schváleno, v realizaci
Regenerace městských bytových domů - rekonstrukce vnitřních rozvodů	34 789 / 13 162	schváleno, v realizaci
Bezbariérové úpravy na ul. Záhumenní, Čs. armády a Štramberská v Kopřivnici	2 944 / 1 791	v procesu hodnocení
Kopřivnice - chodník Mniší - II. etapa	7 965 / 6 524	v procesu hodnocení

Město se rovněž snaží na své projekty získávat dotační zdroje z národních zdrojů, např. ze státního rozpočtu nebo rozpočtu Moravskoslezského kraje. Všechny 4 žádosti o tyto prostředky, které byly v roce 2013 podány byly **schváleny**.

Projekt	Předpokládané náklady/dotace (v tis. Kč)	Aktuální stav
Rekonstrukce výtahů v DPS č.p. 320	2 156 / 1 063	schváleno, zrealizováno
Chodník Mniší – I. etapa	16 445 / 4 863	schváleno, v realizaci
Deset let s Vámi	140 / 98	schváleno, zrealizováno
Aktualizace Lašské naučené stezky	146 / 99	schváleno, zrealizováno

V průběhu roku probíhala také realizace dalších 13-ti projektů, kterým byla schválena dotace v dřívějších letech a realizačně přecházely do roku 2013.

Projekt	Předpokládané náklady/dotace (v tis. Kč)	Stav k 31.12.
Rekonstrukce budovy Základní školy v Mniší	20.670 / 14 338	zrealizováno
Rozšíření kapacity azylového domu a zřízení denního centra v Kopřivnici	13.146 / 10.854	zrealizováno
Revitalizace ulice Štefánikova včetně přilehlého veřejného prostranství	67.781 / 52.028	zrealizováno
Z Poodří do Beskyd - cyklistické propojení - úsek Kopřivnice	3.997 / 2.929	zrealizováno
Z Poodří do Beskyd – cyklistické propojení – místní část Kopřivnice - úsek Vlčovice	9.900 / 7.100	zrealizováno
Cyklostezka Kopřivnička	13.837 / 7.297	zrealizováno
POSEZ – Skládka kalů Kopřivnice	72.851 / 65.566	v realizaci
Regenerace zeleně sídliště „Korej“ v Kopřivnici	4.584 / 2.413	zrealizováno
Varovný a monitorovací protipovodňový systém města Kopřivnice	10.790 / 9.711	v realizaci
IPRM Kopřivnice JIH - Projekt 2, Veřejné prostranství	26 442 / 22 476	zrealizováno
Strategický rozvoj města Kopřivnice	3 065 / 2 606	v realizaci
Využití území býv. depozitáře TM Tatra a přilehlých skladovacích prostor v areálu městského parku	9 714 / 7 579	v realizaci
Technologické centrum obce s rozšířenou působností Kopřivnice I - III	5 065 / 4 306	zrealizováno

Město Kopřivnice rovněž dílčími projekty realizuje schválený **Integrovaný plán rozvoje města – obytná zóna Kopřivnice JIH**, na jehož realizaci má město Kopřivnice v Integrovaném operačním programu alokovanou částku ve výši **4 052 tis. EUR**. Tyto finance spolu s financemi města a bytových družstev jsou používány na regeneraci bytového fondu a revitalizaci veřejného prostranství na sídlišti JIH. Realizace dílčích projektů probíhá od roku 2009 a bude ukončena v roce 2015. V roce 2013 byl dokončen v pořadí již druhý projekt revitalizace veřejného prostranství na tomto sídlišti. Jeho cílem byla úprava veřejných prostor v okolí Základní školy Alšova, včetně rekonstrukce lehkooatletického hřiště, vybudování víceúčelového hřiště v blízkosti Kopřivničky, úprava původní zahrady bývalé mateřské školy na ul. Máchova a rekonstrukce vybraných chodníků. Slavnostní otevření sportoviště proběhlo za přítomnosti Dany Zátokové 20. září 2013.

Ve spolupráci se Svazkem obcí regionu Novojičínska realizovalo město Kopřivnice velký projekt „Odkanalizování vybraných obcí a měst regionu Novojičínska“. Předmětem projektu je vybudování splaškové kanalizace v Novém Jičíně – Žilině a Loučce, v Mořkově, v Živicích u Nového Jičina a v Kopřivnici – Lubině. Stavební práce v rámci dílčího projektu „**Aglomerace Kopřivnice – místní část Lubina, odkanalizování**“ byly zahájeny v červnu 2011 a byly ukončeny na podzim 2012. V průběhu roku 2013 probíhalo napojování rodinných a bytových domů a dalších objektů na nově budovanou kanalizaci. Město poskytovalo jejich vlastníkům finanční podporu pro vybudování soukromých částí kanalizačních přípojek.

Město Kopřivnice realizovalo také významné projekty a akce, které financovalo pouze ze svých zdrojů, popř. se stalo finančním partnerem jiných subjektů. Mezi takovéto projekty patří i rekonstrukce mostu přes železniční trať včetně dobudování sjezdové rampy na ul. Dělnickou, na které se město podílí společně se Správou silnic Moravskoslezského kraje. Tato rekonstrukce byla zahájena v roce 2012 a středu 11. prosince 2013 byl most slavnostně uveden do předběžného užívání.

Více informací o konkrétních projektech je zveřejněno na internetových stránkách města [www.koprivnice.cz](http://www.koprivnice.cz) v sekci RADNICE / PROJEKTY.

## Aktualizace strategického plánu města

V roce 2013 byla zahájena realizace projektu Strategický rozvoj města Kopřivnice, jehož předmětem je aktualizace stávajícího strategického plánu a na jehož realizaci se podařilo získat dotaci z OPLZZ.

Společnost Berman Group, s.r.o., která byla vybrána jako konzultační firma, která vede celý proces aktualizace, zpracovala rozsáhlou socioekonomickou analýzu tzv. Profil města. Ta se stala vstupním podkladem pro další proces aktualizace strategického plánu. Zastupitelstvo města jmenovalo 27 člennou Komisi pro strategický rozvoj, která se v roce 2013 sešla na 3 pracovních jednáních.

Členy komise pro strategický rozvoj jsou:

- **BITTNER Jan** Ing. ředitel, Kabelová televize Kopřivnice, s.r.o.
- **CZEKAJ Petr** Ing. tajemník, Moravskoslezský pakt zaměstnanosti, **předseda komise pro strategický rozvoj**
- **GÉRYKOVÁ Eva** JUDr. ředitelka, kontaktní pracoviště Kopřivnice Úřadu práce ČR - krajská pobočka v Ostravě
- **GREŠÁK Zbyněk** MUDr. primář SNLP THERÁPON 98 a.s., Kopřivnice
- **JALŮVKA Josef** Ing. starosta města Kopřivnice, **místopředseda komise pro strategický rozvoj**
- **JANČÁLKOVÁ Dagmar** Mgr. ředitelka, ZŠ a MŠ Motýlek
- **KOPEČNÝ Miroslav** Ing. místostarosta města Kopřivnice
- **KROMPOLC Dušan** Mgr. zastupitel města Kopřivnice za ČSSD
- **KUBOŠ Karel** RSDr. zastupitel města Kopřivnice za KSČM
- **LANÁK Daniel** Ing. vedoucí oddělení, Úřad Regionální rady Moravskoslezsko
- **MERHOUT Pavel** jednatel, Bang & Olufsen, s.r.o.
- **MICHÁLEK Zdeněk** Ing. jednatel, HM Partners, s.r.o.
- **MISIAČEK Radim** RNDr. jednatel, Raddit Consulting, s.r.o.
- **MRVA Kamil** Ing. Arch. majitel, Kamil Mrva Architects, s.r.o.
- **PAVELKA Jan** Mgr. ředitel VOŠ, SOŠ a SOÚ Kopřivnice
- **PAVLOVÁ Martina** Mgr. Ph.D. výkonná ředitelka, Favea, spol. s r.o.
- **PEŠAT Richard** Mgr. vedoucí detaš. pracoviště Nový Jičín Centra pro zdravotně postižené MSK (občanská poradna)
- **Pfüller Niclas** prokurista a Výrobní ředitel, Brose CZ, s.r.o., **místopředseda komise pro strategický rozvoj**
- **PILÁT Ivan** npor.Bc. vedoucí obvodního oddělení Kopřivnice, Policie ČR
- **POLARCZYK Adriana** Ing. ředitelka, Kulturní dům Kopřivnice, p.o.
- **RAMÍK Jiří** Mgr. farář, Římskokatolická farnost Kopřivnice
- **ROŠKO Pavel** ARRIVA MORAVA, a.s.
- **RYS Oldřich** živnostník, Knihkupectví Pohoda
- **RYSOVÁ Dagmar** Mgr. místostarostka města Kopřivnice
- **STROUHAL Radek** Ing. místopředseda představenstva TATRA TRUCK a.s.
- **ŠULA Jaroslav** Ing. místostarosta města Kopřivnice
- **TESAŘ Vladislav** Ing. ředitel, Komterm Morava, s.r.o.

## PROJEKT ZDRAVÉ MĚSTO A MÍSTNÍ AGENDA 21

Město Kopřivnice je řádným členem asociace Národní síť Zdravých měst ČR (dále NSZM ČR) již od roku 2004. Tato asociace sdružuje a poskytuje metodickou podporu tzv: Zdravým městům, která pracují na zvyšování své kvality pomocí metody místní Agenda 21.

Projekt Zdravé město (dále PZM) je projektem komunitním, což znamená, že se na jeho realizaci podílí nejen městská samospráva, ale také partneři z řad neziskového i soukromého sektoru a především veřejnost. Cílem obou (PZM i MA21) je zvyšování kvality života obyvatel souběžně se zapojováním veřejnosti do procesu rozvoje města.

Města realizující místní Agendu 21 musí (stejně jako u jiných metod zvyšování kvality) plnit předepsaná kritéria pro jednotlivé kategorie vyjadřující kvalitu veřejné správy a míru zapojení veřejnosti do rozhodovacích procesů ve městě. Na podzim roku 2013 se městu podařilo posedmé obhájit **kategorii B** v rámci sady povinných celonárodních kritérií MA 21 Rady vlády pro udržitelný rozvoj ČR. V roce 2013 byla kategorie B rozdělena do dílčích skupin, přičemž Kopřivnice získala nejvyšší ocenění v této **kategorii B\*\*\***.

### Veřejná projednání

Mezi tradiční aktivity oblasti zapojování veřejnosti do rozhodovacích procesů patří veřejná projednání (dále VP) projektů a záměrů města. V roce 2013 se uskutečnila tato:

Termín	Název akce	Cílová skupina	Počet
15.4.2013	VP v místní části Vlčovice	obyvatelé Vlčovic	44
16.4.2013	VP v místní části Mniší	obyvatelé Mniší	52
17.4.2013	VP v místní části Lubina	obyvatelé Lubina	105
14.5.2013	S Vámi o Všem? Ovšem! ... tentokrát s mládeží	žáci místních základních škol a střední školy	46
20.5.2013	Fórum Zdravého města aneb S Vámi o Všem? Ovšem?	široká veřejnost, NNO, podnikatelé	83
10.6.2013	Úprava parkování na ul. Sokolovské	obyvatelé ul. Sokolovské	10
20.10.2013	Parkování Trappes	obyvatelé sídliště Sever	36
22.10.2013	Veřejné setkání v rámci tvorby Zdravotního plánu	obyvatelé města, odborníci	

### Mezinárodní kampaně a osvětové akce

Také v roce 2013 se město zapojilo ve spolupráci s partnery do mezinárodních kampaní a osvětových akcí.

Oficiální termín	Název kampaně, akce pořádané městem	Cílová skupina
22.4.2013	<u>Kampaň Den Země</u> 18.4.2013 Den Země a Den sociálních služeb v sadu E. Beneše 20.4.2013 Pohádkový les 20.4.2013 Likvidace autovraků	široká veřejnost rodiny s dětmi
16.-22.9.2013	<u>Kampaň Evropský týden mobility a Evropský den bez aut:</u> 9.9.-27.9.13: výstava věnovaná desetiletému období realizace projektu Zdravé město a MA 21 13.9.13: Farmářský trh 14.9.13: Pochod všech generací - Šlápoty 14.9.13: Noční javorníkování 17.9.13: Den jako vymodelovaný 20.9.13: Slavnostní otevření nových sportovišť na sídlišti Jih 20.9.13: Minizátopek - štafet. běh MŠ 21.9.13: Běh rodným krajem Emila Zátopka	široká veřejnost děti mateřských škol rodiny s dětmi sportovci

	21.9.13: Běh dětí Kopřivnicí, lidový běh 25.9.13: Město je naše společné hřiště aneb Deset let s Vámi 25.9.13: Kulturní večer v centru města - Xindl X	
4.-17.10.2013	<u>Kampaň Dny Zdraví</u> (v režii organizací) 5.-6.10.13: Výstup na Mount Everest 6.10.13: Cesta hlasu - objevování hlasu a jeho léčivého potenciálu 9.10.13: Sportovní den pro aktivní seniory 11.10.13: Farmářský trh 21.10.13: Školení pro řidiče a cyklisty (nejen pro seniory!)	široká veřejnost senioři

Termín	Název další osvětové akce	Cílová skupina	Počet
26.2.2013	beseda s ředitelem české kanceláře OSN	Tým pro udržitelný rozvoj + zastupitelé	14
16.10.2013	Veřejně přístupná kontrola kritérií místní Agendy 21 na místě	hodnotitelé z Pracovní skupiny Rady vlády pro udržitelný rozvoj pro místní Agendy 21	71
17.5, 14.6, 13.9, 11.10.2013	4 Farmářské trhy	široká veřejnost	-
13.11.2013	Beseda o projektu ZM a MA 21	Žáci ZŠ 17. listopadu	26
5.12.2013	Kulatý stůl na téma zaměstnanost	Studenti, zaměstnavatelé	41
6. 12. 2013	Školení 1. pomoc	Zaměstnanci MÚ	33

I v roce 2013 vyhlásilo město samostatný dotační program **1/ORM/2013 - Zdravé město Kopřivnice**. V rámci tohoto programu byly podpořeny následující aktivity:

Organizace	Název projektu	Dotace
Rada dětí a mládeže Moravskoslezského kraje, o. s.	Den Země 2013 - Život jako v pohádce	16 000 Kč
Mgr. Kateřina Zamišková	Guerilla knitting neboli ženy ženám	4 000 Kč
Občanské sdružení při Dětském centru Kopřivnice	Bylinky znaly už naše prababičky (netradiční environmentální výchova)	3 000 Kč
Základní škola, Kopřivnice, Štramberská 189, p. o.	Město s místem pro všechny.	7 000 Kč

## SPRÁVNÍ AGENDY

### Všeobecné údaje o obyvatelstvu k 31.12.2013

Počet občanů ČR s trvalým pobytem: 22 490  
z toho: 11 426 žen (50,8 %)  
11 064 mužů (49,2 %)

Věkové složení obyvatel - stav k 31.12.2013 (podíly jednotlivých věkových skupin)		
Věková skupina	Podíl v %	Počet
<b>Dětská složka (0-15)</b>	<b>15,6</b>	<b>3 512</b>
16 - 20	5,6	1 259
21 - 25	7,3	1 649
26 - 30	7,3	1 636
31 - 35	6,9	1 554
<b>Mladší produktivní věk (16-35)</b>	<b>27,1</b>	<b>6 098</b>
36 - 40	8,9	1 994
41 - 45	7,2	1 627
46 - 50	7,9	1 782
51 - 55	6,5	1 459
56 - 60	6,5	1 451
<b>Starší produktivní věk (36-60)</b>	<b>37</b>	<b>8 313</b>
<b>Produktivní věk celkem (16-60)</b>	<b>64,1</b>	<b>14 411</b>
61- 65	6,7	1 506
66 - 70	5,5	1 240
71+	8,1	1 821
<b>Poproduktivní věk</b>	<b>20,3</b>	<b>4 567</b>
<b>Obyvatel celkem</b>	<b>100</b>	<b>22 490</b>

Počet obyvatel v městských částech		
Městská část	Počet obyvatel	Velikost území
Kopřivnice	19 413	1 033
Lubina	1 716	804
Mniší	740	370
Vlčovice	621	541
<b>Celkem</b>	<b>22 490</b>	<b>2 748</b>

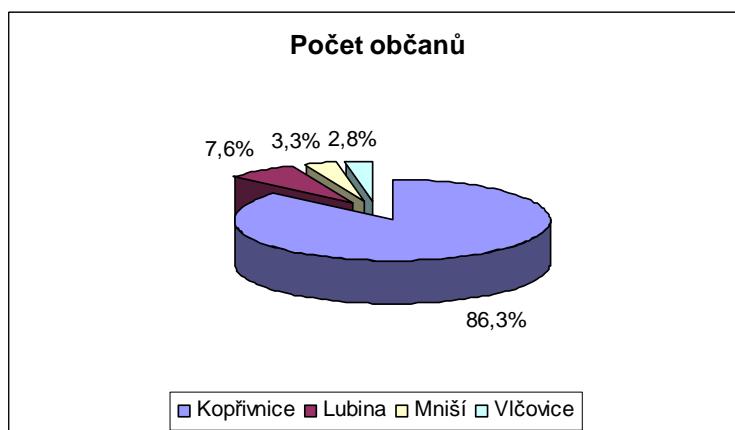

Vývoj počtu obyvatel v letech 2004-2012									
Rok	2005	2006	2007	2008	2009	2010	2011	2012	2013
Občané s trvalým pobytem	23 399	23 285	23 238	23 120	22 978	22 892	22 803	22 586	22 490
Cizinci (trvalý a přechodný pobyt)				434	412	395	429	412	461
<b>Počet obyvatel</b>				<b>23 554</b>	<b>23 390</b>	<b>23 287</b>	<b>23 232</b>	<b>22 998</b>	<b>22 951</b>
Občané s ukončeným TP				230	238	254	289	305	309
Celkový počet obyvatel včetně cizinců a občanů ČR s ukončeným trvalým pobytem	23 647	23 823	23 828	23 784	23 628	23 541	23 521	23 303	23 260

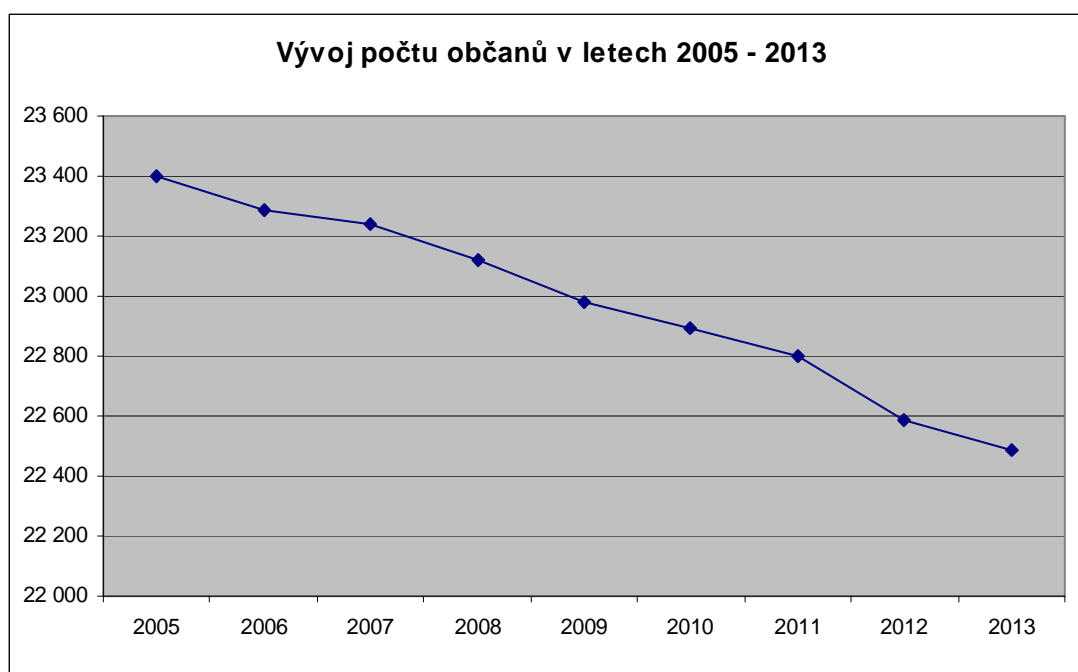

Vývoj demografických procesů		
Ukazatel	Absolutní počet	Procenta
<b>Živě narození:</b>	<b>216</b>	
- v tom chlapci	125	57,9
- v tom děvčata	91	42,1
<b>Zemřeli:</b>	<b>172</b>	
- v tom muži	96	55,8
- v tom ženy	76	44,2

Populační trend	2005	2006	2007	2008	2009	2010	2011	2012	2013
Porodnost - chlapci	116	117	131	118	148	135	121	93	125
Porodnost - děvčata	115	112	154	121	122	108	117	99	91
Porodnost - celkem	231	229	285	239	270	243	238	192	216
Úmrtnost - celkem	181	146	155	172	210	172	167	182	172
Trend	50	83	130	67	60	71	71	10	44

Srovnání vývoje demografických procesů v letech 2005-2013									
Ukazatel/rok	2005	2006	2007	2008	2009	2010	2011	2012	2013
Živě narození na 1 000 obyvatel	9,9	9,8	12,3	10,3	11,8	10,6	10,4	8,5	9,6
Zemřeli na 1 000 obyvatel	7,7	6,3	6,7	7,4	9,1	7,5	7,3	8,1	7,6

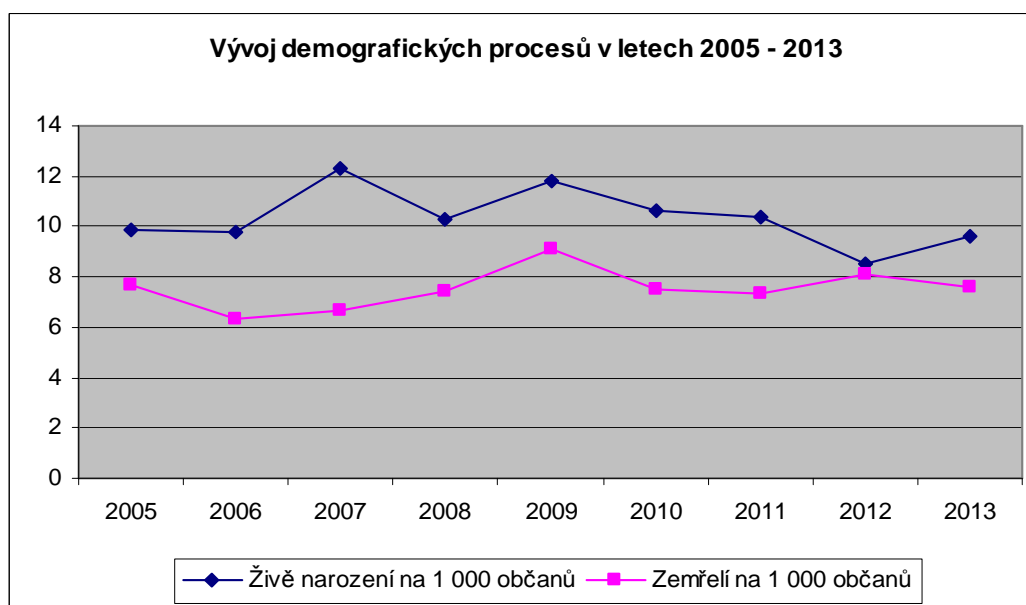

## Volba prezidenta republiky

Ve dnech 11. a 12. ledna 2013 proběhlo 1. kolo volby prezidenta republiky. Voleb se v Kopřivnici zúčastnilo 10 700 voličů, což představuje volební účast ve výši 58,04 %. Druhého kola voleb se zúčastnilo 10 215 voličů, což je účast ve výši 55,66 %. Šlo o první přímou volbu prezidenta republiky.

V 1. kole hlasování nezískal žádný z 9 kandidátů absolutní většinu platných hlasů. Do druhého kola postoupil s nejvyšším počtem hlasů kandidát Strana Práv Občanů ZEMANOVCÍ Miloš Zeman proti Karlu Schwarzenbergovi, kandidátu TOP 09. Ve 2. kole zvítězil Miloš Zeman, byl zvolen prezidentem České republiky na funkční období do roku 2018.

## Volby do Poslanecké sněmovny Parlamentu ČR

Ve dnech 25. a 26. října 2013 se uskutečnily předčasné volby do Poslanecké sněmovny Parlamentu ČR. Voleb se v Kopřivnici zúčastnilo 10 378 voličů, což představuje volební účast ve výši 56,54 %. Je to o 2,67 % méně než v roce 2010, kdy byla volební účast v těchto volbách 59,21 %. Celostátní volební účast činila 59,48 %.

Ve volbách zvítězila Česká strana sociálně demokratická, která získala 20,45 % hlasů a 50 mandátů. Na druhém místě překvapivě skončilo ANO 2011, které získalo 18,65 % a 47 mandátů. Třetí skončila Komunistická strana Čech a Moravy, další pak bývalé vládní strany TOP 09 a Občanská demokratická strana. Do sněmovny se ještě dostaly Úsvit přímé demokracie Tomia Okamury a Křesťanská a demokratická unie - Československá strana lidová.

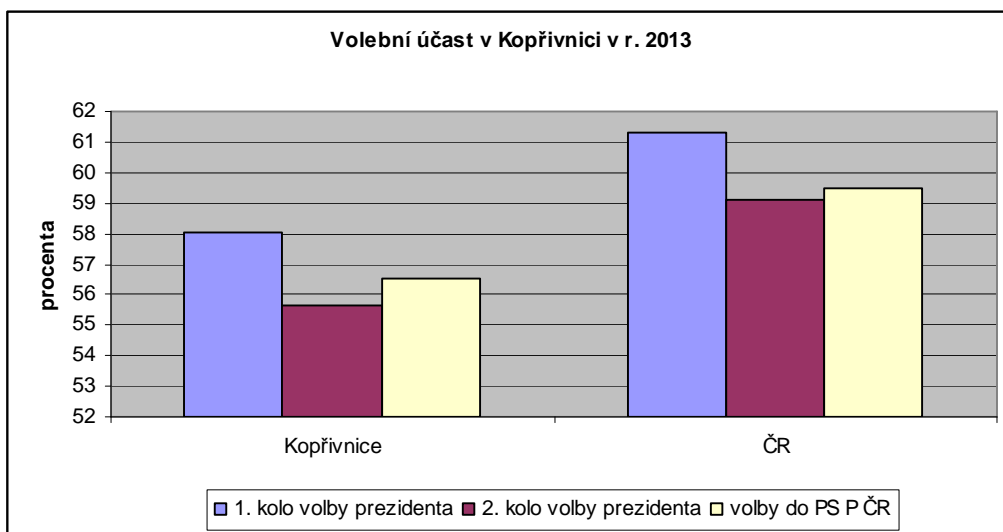

## Místní referendum

V Kopřivnici, části Lubina, okres Nový Jičín proběhlo dne 19. října 2013 hlasování v místním referendu k otázce „Souhlasíte s tím, aby se část obce - Lubina oddělením od města Kopřivnice stala samostatnou obcí?“

Z celkového počtu 1 349 oprávněných osob, zapsaných v části Lubina ve výpisu ze seznamu oprávněných osob, byly hlasovací lístky a úřední obálky vydány 815 oprávněným osobám. Místního referenda se zúčastnilo 60 % oprávněných osob. Místní referendum bylo platné.

Rozhodnutí o oddělení Lubiny v místním referendu nebylo přijato. Pro odpověď ANO hlasovalo pouze 213 oprávněných osob, což představuje 16 % platných hlasů.

<b>Výsledky místního referenda</b>	
Počet hlasovacích okrsků v obci	2
Počet okrskových komisí, které předaly výsledek hlasování	2
Celkový počet oprávněných osob zapsaných v obci ve výpisech ze seznamu oprávněných osob	1 349
Celkový počet oprávněných osob, kterým byly vydány hlasovací lístky a úřední obálky	815
Celkový počet odevzdaných úředních obálek	815
Celkový počet platných hlasů	796
Celkový počet platných hlasů pro ANO	213
Celkový počet platných hlasů pro NE	579
Počet oprávněných osob, které se zdržely hlasování	4

## Výkon státní správy na úseku občanských průkazů, cestovních dokladů a evidence obyvatel

Vybrané činnosti	
Žádosti o vydání občanského průkazu	5 500
Vydané občanské průkazy	5 542
- z toho první občanské průkazy	506
Vydaná potvrzení o změně stavu	305
Vydaná potvrzení o občanském průkazu	1 272
Ohlášení ztráty, odcizení, poškození, zničení OP	919
Přestupky projednané na úseku OP a CD	242
Žádosti o vydání cestovního dokladu	2 141
Vydané cestovní doklady	2 141
- z toho - se strojově čitelnými údaji	2 052
- bez strojově čitelných údajů	89
Ohlášení ztráty, odcizení, poškození, zničení CD	164
Výpisy z informačního systému OP, CD, EO na žádost občana	27
Správní řízení o zrušení trvalého pobytu	184
Hlášení o ukončení pobytu	13
Zprostředkování kontaktu	0
Zavedení doručovací adresy	66

## Výkon státní správy na úseku vidimace a legalizace, pracoviště Czech POINT

Vybrané činnosti	
Ověřování podpisů a listin (vidimace, legalizace)	7 285
Ověřené výstupy z informačního systému	2 074
Konverze dokumentů	3 869
Datové schránky (zřízení, zneplatnění údajů)	97

## Výkon státní správy na úseku matrik a státního občanství

Vybrané činnosti	
Zápisy v matriční knize - narození	1
- manželství	61
- úmrtí	105
Církevní sňatky	11
Sňatky s cizincem	1
Svatební obřady mimo stanovené místo a dobu	17
Vysvědčení o právní způsobilosti k uzavření manželství	11
Druhopy matričních dokladů	28
Zápisy o určení otcovství	105
Zápisy pro Zvláštní matriku Brno	11
Žádosti o změnu jména a příjmení	10
Oznámení o přijetí dřívějšího příjmení	8
Volba druhého jména, jiného jména, žádost o nepřechýlené příjmení	3
Dodatečné změny a opravy v matričních knihách	60
Žádosti o vydání osvědčení o státním občanství ČR	8

Složení státoobčanského slibu	2
Legalizace matričních dokladů vystavených matričními úřady	1

### Výkon státní správy na úseku registru řidičů

K datu 31.12.2013 je v našem správním obvodu evidováno 30 970 řidičů. Přestupku nebo trestného činu započítávaného do bodového hodnocení řidiče se v r. 2013 dopustilo 1 352 řidičů, 12 bodů dosáhlo 88 řidičů.

	2009	2010	2011	2012	2013
Celkový počet řidičů	29 784	30 480	30 206	30 579	30 970
Počet bodovaných řidičů	2 253	2 341	1 734	1 464	1 352

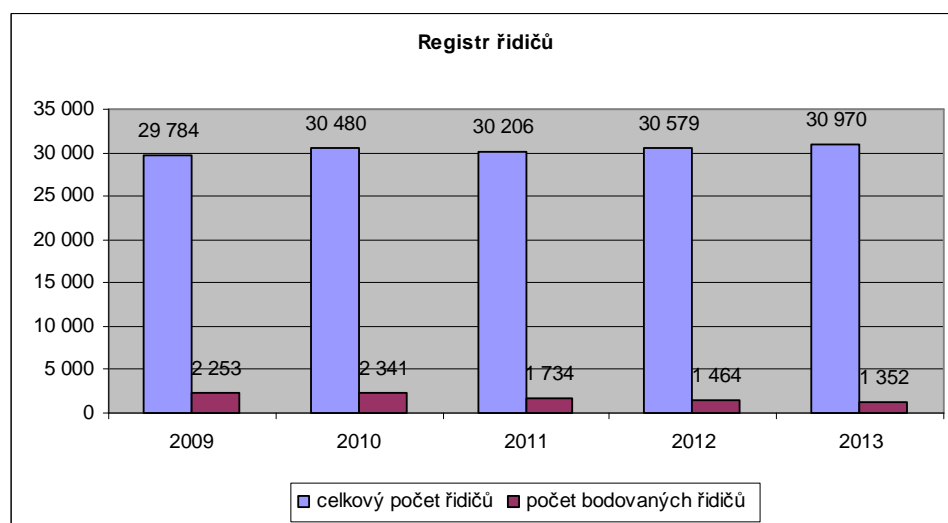

Vybrané činnosti	
Národní řidičské průkazy	5 888
z toho první řidičské průkazy	128
Mezinárodní řidičské průkazy - vzor Vídeň	29
- vzor Ženeva	129
Záznamy přestupků v IS registru řidičů	3 168
z toho přestupky hlášené Policií ČR (Bodys)	954
Průkazy profesní způsobilosti řidiče	882
Digitální karta řidiče	335
Digitální karta vozidla	7
Servisní karta	3
Výpisy z evidenční karty řidiče	700

Správní řízení	
Zadržené řidičské průkazy	58
Odnětí řidičského oprávnění ze zdravotních důvodů	33
Námítky proti provedenému záznamu bodů	2

Příjmy oddělení správních agend (v tis. Kč)	
Správní poplatky	2 117
Pokuty za přestupky	39

## OBECNÍ ŽIVNOSTENSKÝ ÚŘAD

### Počty podnikatelů ve správním obvodu OŽÚ Kopřivnice k 31.12.2012

Podnikatelé	Fyzické osoby	Právnícké osoby	Zahraniční osoby	Celkem
OŽÚ Kopřivnice	6 262	620	187	7 069

	Tuzemské	Zahraniční	Celkem
Fyzické osoby	6 262	185	6 447
Právnícké osoby	620	2	622
<b>Celkem</b>	<b>6 882</b>	<b>187</b>	<b>7 069</b>

Počet podnikatelů ve správním obvodu, srovnání 2010-2012			
Rok	2011	2012	2013
OŽÚ Kopřivnice	6 966	7 009	7 069

Počet živností podle obvodů OŽÚ v okrese Nový Jičín v % k 31.12.2012

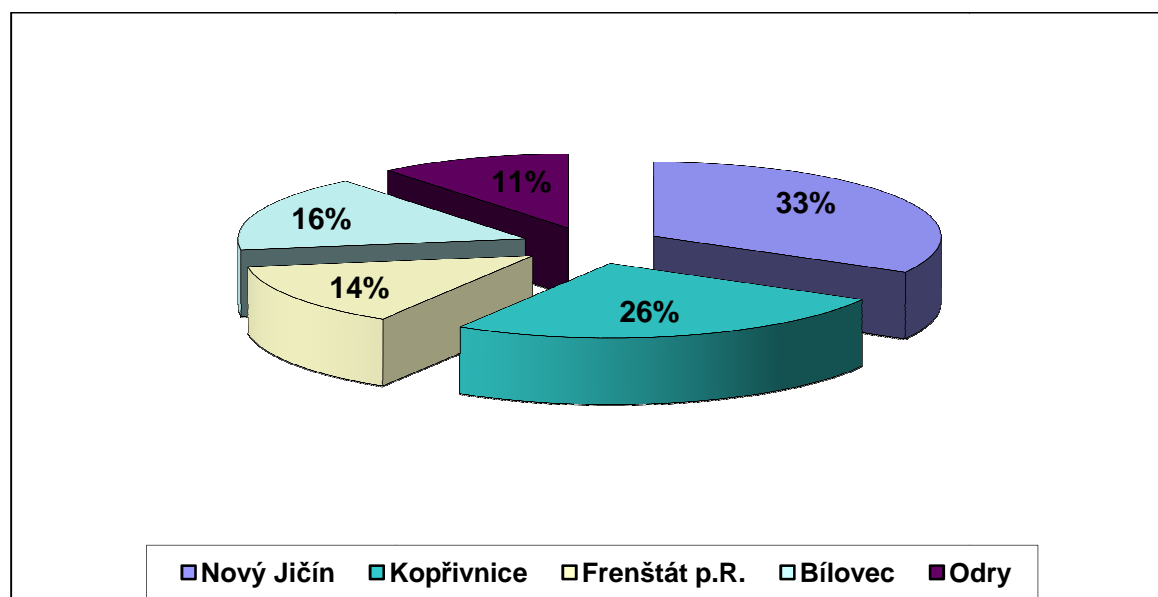

### Údaje ze živnostenského rejstříku ke dni 31.12.2013

Výpisy z živnostenského rejstříku do 31.12.2013

	Fyzické osoby	Právnícké osoby	Celkem
Jako průkaz ŽO	958	153	1 111
Ostatní výpisy	287		259
<b>Celkem</b>			<b>1 398</b>

### Zrušená živnostenská oprávnění za rok 2013

	Zrušeno na žádost podnikatele	Zrušeno z podnětu ŽÚ	Celkem
Fyzické osoby	120	4	124
Právnícké osoby	7	0	7
<b>Celkem</b>	<b>127</b>	<b>4</b>	<b>131</b>

### Přerušení provozování živností za rok 2013

	Tuzemské	Zahraniční	Celkem
Fyzické osoby	743	0	743
Právnícké osoby	11	0	11
<b>Celkem</b>	<b>754</b>	<b>0</b>	<b>754</b>

### Kontrolní činnost za rok 2013

	Počet kontrol	Počet blok.	Blok. Pokuty v Kč
Fyzické osoby	108	18	4 500
Právnícké osoby	30	5	2 400
<b>Celkem</b>	<b>138</b>	<b>23</b>	<b>6 900</b>

### Poplatky a pokuty celkem za rok 2013

	Kč
Blokové pokuty	6 900
Správní poplatky	346 740
<b>Celkem</b>	<b>353 640</b>

### Srovnání údajů za roky 2011-2013

rok	2011	2012	2013
Počet podnikatelů celkem	6 966	7 009	7 069
Výpisy z živnostenského rejstříku	1 532	1 258	1 398
Zrušená živnostenská oprávnění	124	115	131
Přerušení provozování živnosti	741	734	754
Počet kontrol	156	162	138
Správní poplatky a pokuty (Kč)	374 500	365 380	353 640

# DOPRAVNÍ AGENDY

## Registr silničních vozidel

Dle statistických údajů vedených v centrálním registru vozidel spravovaném Ministerstvem dopravy bylo k datu 1.1.2013 v územním obvodu Kopřivnice registrováno 36 171 vozidel. V průběhu roku došlo k mírnému zvýšení počtu vozidel. K datu 31.12.2013 je celkem registrováno 37 662 vozidel.

Úkony při registraci vozidel	Počet
První registrace	561
Vyřazení vozidla z provozu § 14	574
Avizo změny provozovatele (odhláška)	1 761
Potvrzení změny provozovatele (přihláška)	1 881
Vývoz do zahraničí	48
Změna barvy vozidla	30
Změna vlastníka	184
Výměna RZ	184
Přestavba	6
Technická prohlídka	44
Indikace na vozidle	349
Změna vybavení	304
Výměna TP	263
Oprava	4 029
Dědictví	107
Výměna ORV	655
Dočasné vyřazení vozidla z provozu (uložení do depozitu)	690
Vrácení statutu provozované (vyzvednutí z depozitu)	383
Změna registračního místa	792
Opis karty	10
Tisk dokumentů	4 274
Registrace bianko TP	202
Doregistrace bianko TP	395
Registrace ZRZTM (zvl. registrační značka trvale manipulační)	28
Doplnění dokladů ZRZTM	30
Odebrání dokladů ZRZTM	27
Znovuzaevidování vozidla	7
Oprava migrace	32
Dovozy	205
<b>Počet provedených změn celkem</b>	<b>17 814</b>
Lustrace	431
Exekuce	2 438
Nabytí právní moci	8
Spisy došlé	508
Spisy odeslané (evidence + technik)	513 + 11
<b>Celkem vybráno na správních poplatcích</b>	<b>2 592 875 Kč</b>

## Grafické znázornění počtu registrovaných vozidel a počtu provedených změn

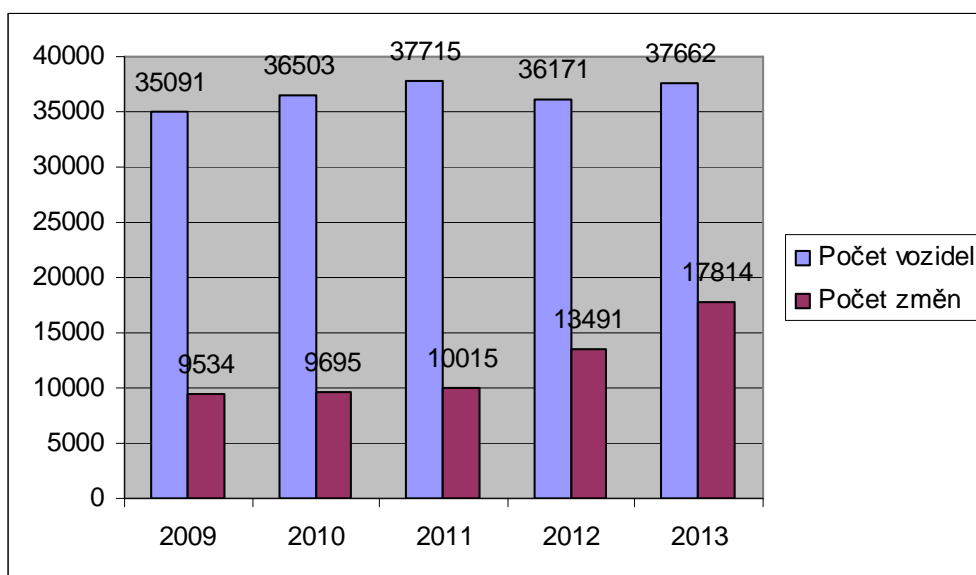

## Autoškoly - zkušební komisaři

V územně správním obvodu Kopřivnice bylo počátkem roku 2013 registrováno 10 autoškol. Již v lednu byla 1 autoškola na vlastní žádost registrace odejmuta a 1 autoškola byla v říjnu 2013 registrována nově. Provozováno tak bylo 9 autoškol, neboť 1 autoškola má činnost přerušenu. Zkoušky z odborné způsobilosti k řízení motorových vozidel prováděli dva zkušební komisaři podle předem projednaného plánu. První zkouška se skládá ze 2, resp. 3 dílčích částí - testu a samotné jízdy na příslušnou skupinu řídičského oprávnění, resp. z ovládnání a údržby vozidla (pro skupinu „C“). Opakovaná zkouška se pak provádí z neúspěšné dílčí zkoušky.

Následná tabulka uvádí počty vyzkoušených žadatelů podle jednotlivých skupin řídičského oprávnění za rok 2013 včetně úspěšnosti při zkouškách u žadatelů o získání řídičského oprávnění a u žadatelů o vrácení řídičského průkazu po zákazu řízení.

### Zkoušky žadatelů o řídičské oprávnění

Skupina ŘO	Počet zkoušených žadatelů/ skupin ŘO	Opakovaná zkouška			Neuspělo	Udělené ŘO
		Test	Technika	Jízda		
AM	1	1		1		1
A1	7	4		11		7
A2	5			3		4
A	21			3		21
B	348	70		215	8	306
C	79	19	40	56	18	56
C + E	3					3
T	2					2
<b>Celkem</b>	<b>393/466</b>	<b>94</b>	<b>40</b>	<b>289</b>	<b>26</b>	<b>400</b>

V 73 případech proběhla zkouška po ukončení sdružené výuky a výcviku, tzn., že proběhly u jednoho žadatele 2 dílčí zkoušky z jízdy na různých vozidlech (B + C).

Zatím k 31.12.2013 ještě nedokončilo zkoušky nebo se vzdalo skupiny 40 žadatelů.

U první zkoušky prospěli 2013 žadatelé o řídičské oprávnění, což je úspěšnost **43,56 %**.

### Zkoušky odborné způsobilosti - vrácení ŘP po vybodování, zákazu řízení

Skupina ŘO	Počet zkoušených žadatelů/ skupin ŘO	Opakovaná zkouška			Neuspělo	Udělené ŘO
		Test	Technika	Jízda		
A	5			2		5
B	29	8		5	4	25
C	1					1
<b>Celkem</b>	<b>31/35</b>	<b>8</b>		<b>7</b>	<b>4</b>	<b>31</b>

<b>Správní poplatky za provedení zkoušek</b>	<b>408 300 Kč</b>
----------------------------------------------	-------------------

### Grafické znázornění počtu žadatelů o řídičské oprávnění a počtu opakovaných zkoušek

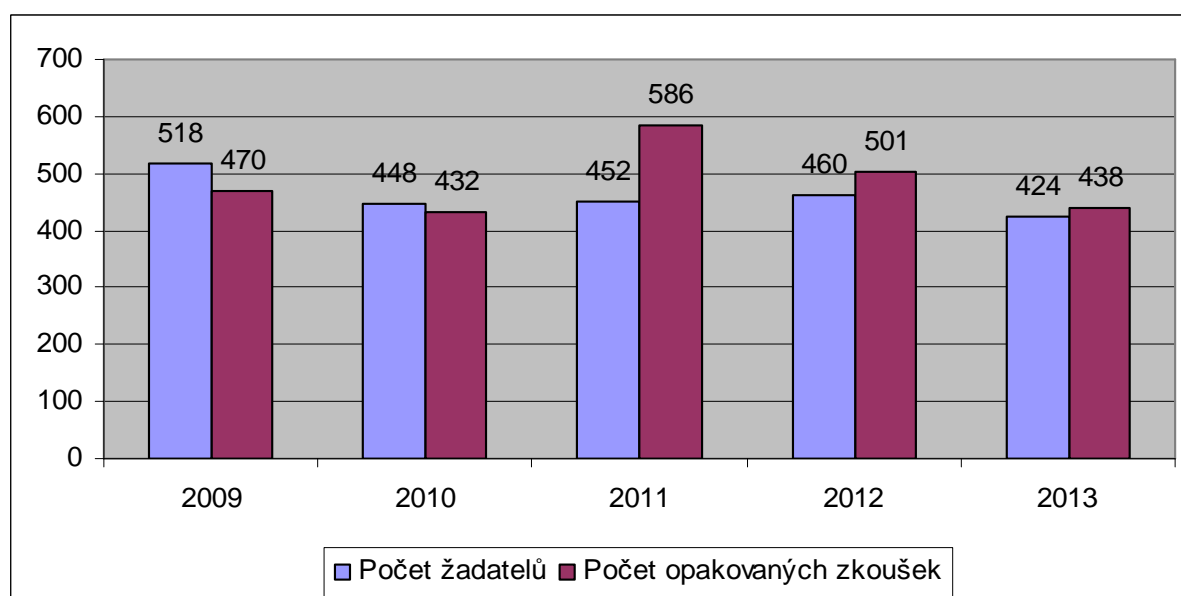

### Taxislužba

Počet činných provozovatelů taxislužby	17
Počet vozidel taxislužby	28
Počet řidičů vozidel taxislužby s platným průkazem	74
<b>Celkem vybráno na správních poplatcích a pokutách:</b>	<b>33 500 Kč</b>
- z toho pokuty	0 Kč

Od 1. května 2013 vstoupila v platnost novela zákona č. 111/1994 Sb., o silniční dopravě, ve znění pozdějších předpisů. V této souvislosti došlo ke změnám v registraci dopravců a řidičů taxislužby. Dosud platilo, že průkaz řidiče taxislužby byl vázán na příslušného dopravce, takže někteří řidiči taxislužby vlastnili i více průkazů způsobilosti. Od platnosti novely zákona vlastní řidič pouze jeden průkaz způsobilosti řidiče taxislužby, vázaný jen na jeho jméno. V termínu 1.5.2013-30.4.2014 probíhá výměna starých průkazů za nové. Zároveň se registrovali noví řidiči. S ohledem na výše uvedené může být statistika řidičů taxislužby poněkud zkreslená v porovnání s minulým obdobím.

## Stanice měření emisí

<b>Počet SME v územním obvodu</b>	4
- z toho pro nákladní vozidla	1
<b>Celkem vybráno na správních poplatcích a pokutách</b>	400 Kč
- z toho pokuty	0 Kč

Ve správním obvodu města Kopřivnice jsou provozovány 4 stanic ME, z toho 1 pro nákladní vozidla. Pouze u jedné došlo ke změně, a to k rozšíření počtu měřených značek. U všech stanic měření emisí byla v tomto roce provedena kontrola státního odborného dozoru.

## Souhrnné příjmy za dopravní agendy

Příjmy tvoří především správní poplatky za prováděné úkony stanovené právními předpisy. Jsou tedy přímo závislé na množství klientů a jejich požadavcích a poplatkové povinnosti. Stav pravděpodobně odráží i ekonomickou situaci klientů.

<b>Celkem příjmy za rok 2013</b>	<b>3 035 075 Kč</b>
----------------------------------	---------------------

### Grafické znázornění správních poplatků - součtu příjmů za jednotlivé oblasti

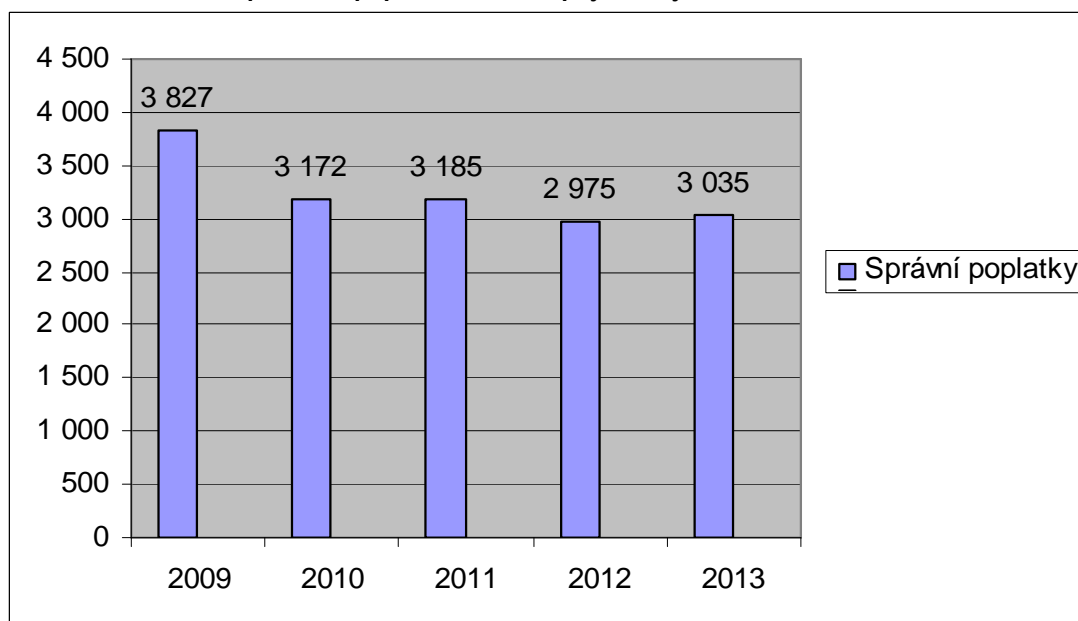

## PŘESTUPKY A SPRÁVNÍ DELIKTY

V roce 2013 bylo celkem 1 855 nových podnětů k projednání přestupku, kdy nejvíce bylo podáno oznámení na úseku proti občanskému soužití, majetku a veřejnému pořádku, provozu na pozemních komunikacích, pojištění odpovědnosti z provozu vozidla a ostatních. K celkovému počtu je nutno přičíst 807 oznámení, které přešly k dořešení z roku 2012. Z uvedených počtů tedy vyplývá, že celkem pro rok 2013 bylo **ke zpracování 2 662** podnětů.

Srovnání: roky 2010-2013

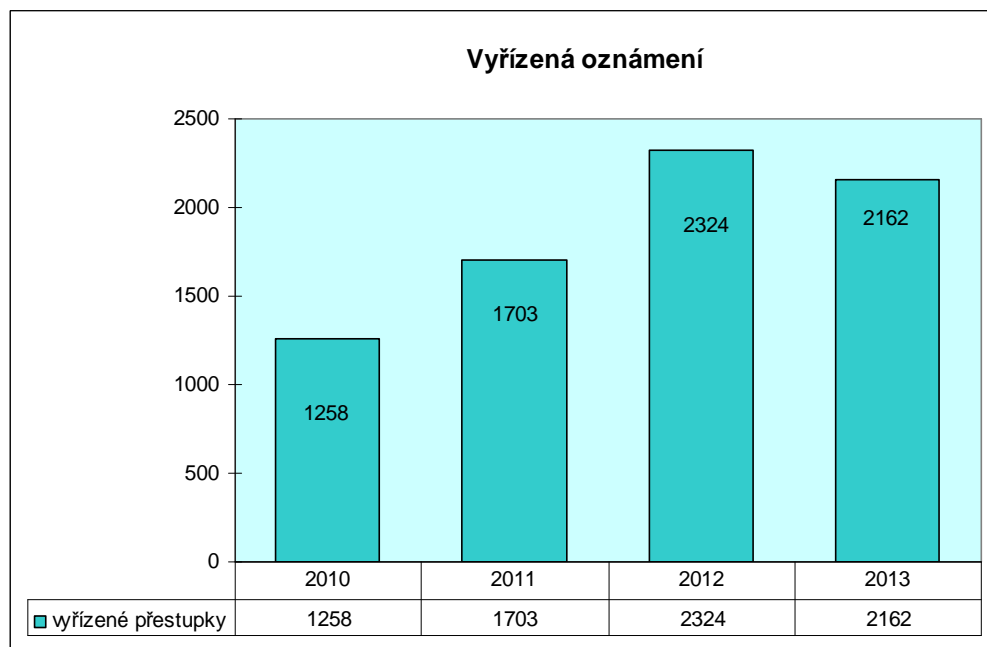
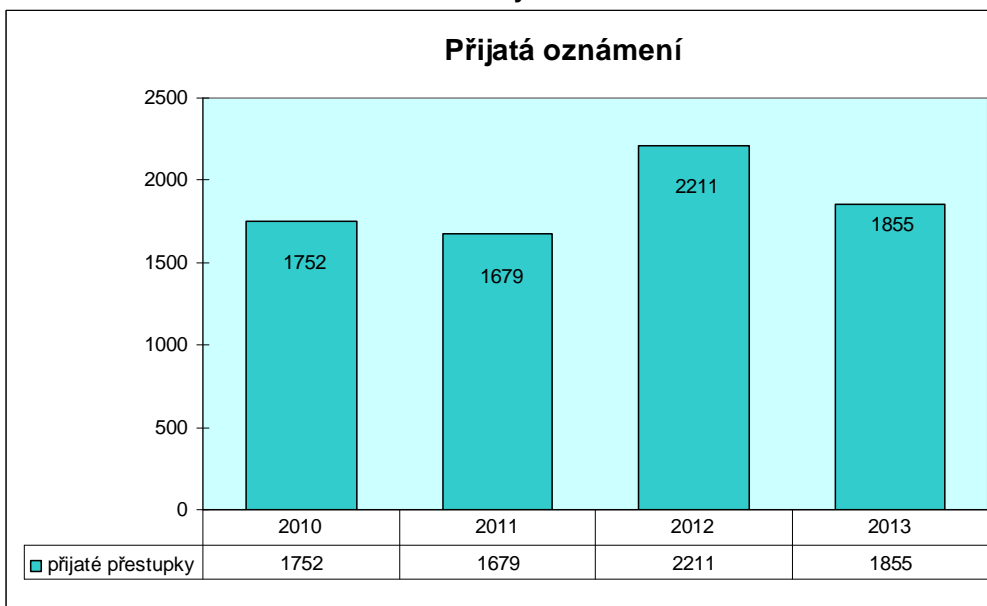

Během roku 2013 bylo projednáno 2 162 přestupků a správních deliktů (údaj zahrnuje počet převedených oznámení z roku 2012, ponížený o počet přecházejících věcí do roku 2014).

Na pokutách včetně pořádkových bylo uloženo	1 992 350 Kč
Na nákladech řízení bylo uloženo	172 000 Kč
<b>Celkem uloženo</b>	<b>2 164 350 Kč</b>

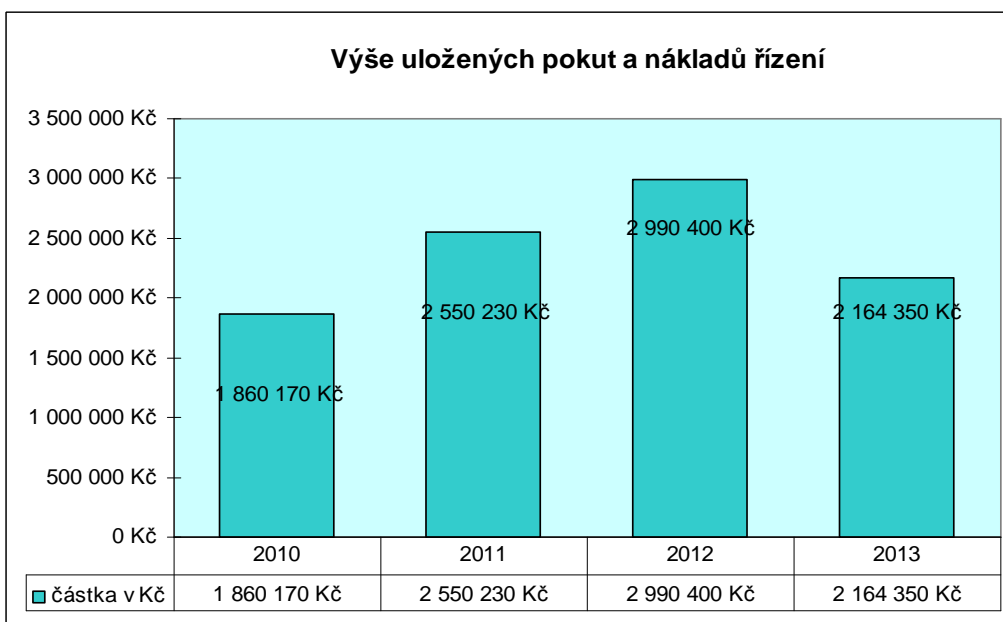

## Přestupky

Přestupků bylo **projednáno 2 051**, z toho na úseku:

- a) **dopravy a silničního hospodářství** bylo projednáno **95** přestupků: v 51 případech byl postoupeny jinému správnímu orgánu a ve 44 případech byly vyřešeny pokutou;
- b) **zdravotnictví** byly vyřešeny **3** přestupky, a to pokutou;
- c) **ochrany před alkoholismem a jinými toxikomaniemi** bylo projednáno **16** přestupků: v 11 případech pokutou, v 5 případech byly odloženy;
- d) **školské a výchovy mládeže** byl projednán **1** přestupek s uložením pokuty;
- e) **proti pořádku ve státní správě a přestupky proti pořádku v územní samosprávě** bylo projednáno **45** přestupků: v 37 případech byly tyto vyřešeny pokutou, v 7 případech byly postoupeny jinému správnímu orgánu, v 1 případě byl přestupek odložen;
- f) **proti veřejnému pořádku** bylo projednáno **75** přestupků: v 34 případech byly tyto vyřešeny pokutou, v 1 případě bylo řízení zastaveno a ve 40 případech byl přestupek odložen;
- g) **křivého vysvětlení** byl projednán **1** přestupek zastavením řízení;
- h) **proti občanskému soužití** bylo projednáno **380** přestupků: ve 114 případech byly tyto vyřešeny pokutou, v 9 případech byly postoupeny jinému správnímu orgánu, v 6 případech bylo řízení zastaveno a v 251 případech byly přestupky odloženy;
- i) **proti majetku** bylo projednáno **332** přestupků: v 204 případech byly tyto vyřešeny pokutou, ve 30 případech byly postoupeny jinému správnímu orgánu, v 11 případech bylo řízení zastaveno a v 87 případech byly přestupky odloženy;
- j) **týrání zvířat** byly **4** přestupky postoupeny jinému správnímu orgánu;
- k) **zbraní a střeliva** byly projednány **2** přestupky: v jednom případě vyřešeno pokutou, ve druhém odloženo;
- l) **pojištění odpovědnosti za škodu způsobenou provozem vozidla** bylo projednáno **592** přestupků: v 73 případech byly tyto vyřešeny pokutou, v 96 případech byly postoupeny jinému správnímu orgánu a v 423 případech byl přestupek odložen;
- m) **o podmínkách provozu vozidel na pozemních komunikacích** bylo projednáno **29** přestupků: ve 23 případech byly vyřešeny pokutou, ve 2 případech byly postoupeny jinému správnímu orgánu a ve 4 případech byly přestupky odloženy;
- n) na úseku **provozu na pozemních komunikacích** bylo projednáno **476** přestupků: v 268 případech byly řešeny pokutou, v 9 případech byly postoupeny jinému správnímu orgánu a ve 199 případech byly přestupky odloženy.

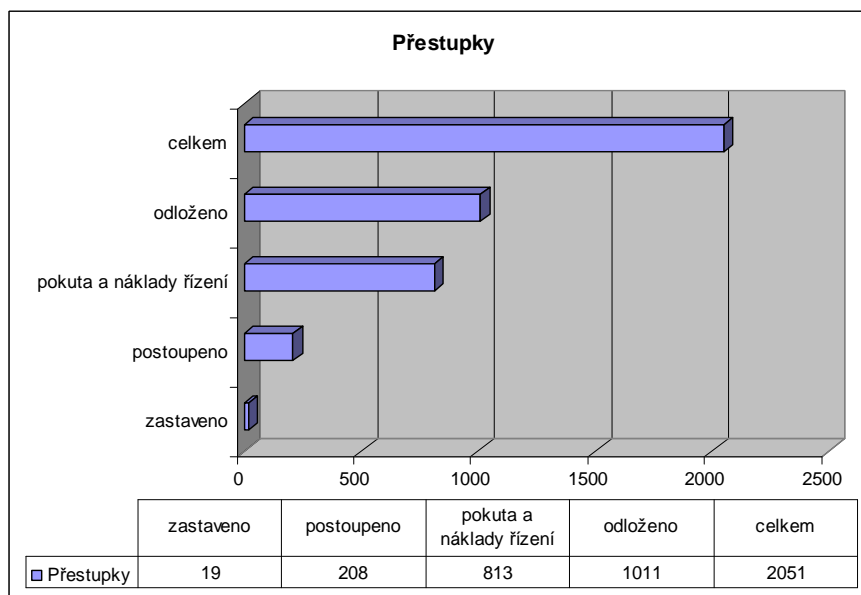

### Správní delikty

Správních deliktů bylo **projednáno 111**, z toho na úseku:

- a) **ochrany před alkoholismem a jinými toxikomaniemi** byly projednány **2** správní delikty: v jednom případě bylo správní řízení zastaveno, ve druhém odloženo;
- b) **pojištění odpovědnosti za škodu způsobenou provozem vozidla** bylo projednáno **96** správních deliktů: v 15 případech byly tyto vyřešeny pokutou s uložením povinnosti nést náklady řízení, ve 23 případech byly postoupeny jinému správnímu orgánu, v 1 případě bylo řízení zastaveno a v 57 případech byl správní delikt odložen;
- c) **o podmínkách provozu vozidel na pozemních komunikacích** bylo projednáno **9** správních deliktů: v 6 případech byly vyřešeny pokutou s uložením povinnosti nést náklady řízení, ve 3 případech byly správní delikty postoupeny jinému správnímu orgánu;
- d) **provozu na pozemních komunikacích** byly projednány **3** správní delikty s uložením pokuty a povinnosti nést náklady řízení;
- e) **zákona o obcích** (z. č. 128/2000 Sb.) byl projednán **1** správní delikt pokutou s uložením povinnosti nést náklady řízení.

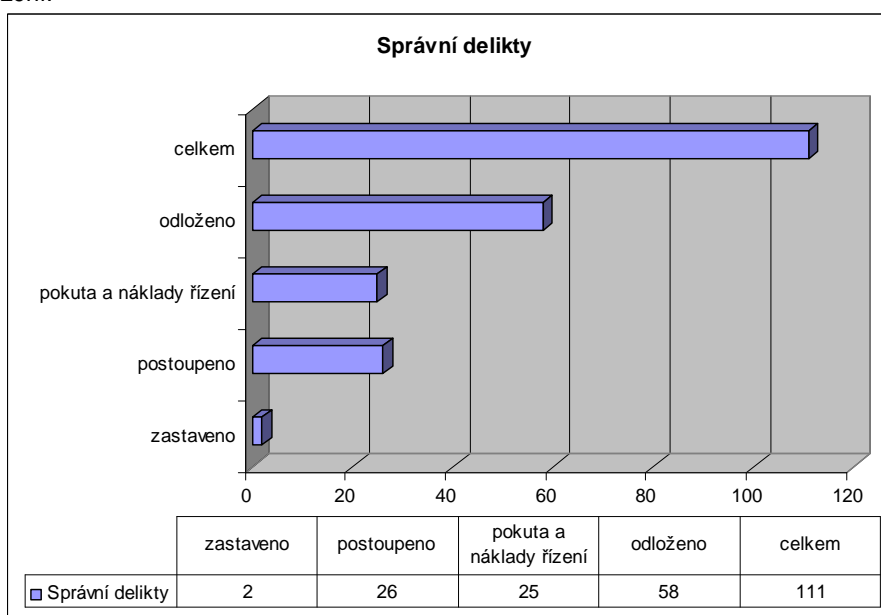

## Zákazy činnosti - odebrání řidičských průkazů

V roce 2013 bylo uděleno ve správním řízení 96 zákazů činnosti - odebrání řidičského průkazu. Po polovině trestu pak bylo vyhověno 50 žádostem o vrácení řidičského průkazu.

### Srovnání: roky 2010-2013

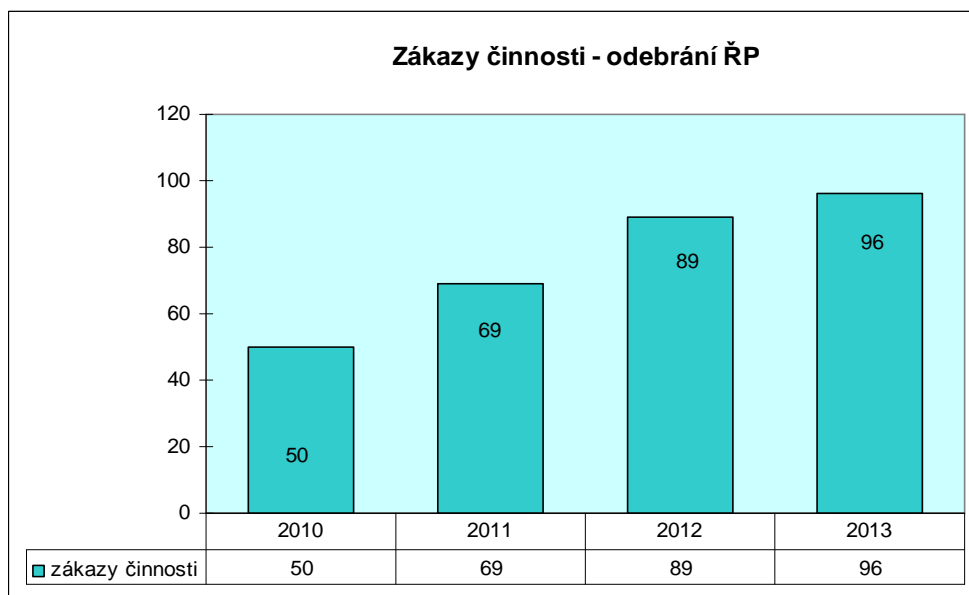

## Odvolací řízení

V roce 2013 bylo podáno 21 odvolání proti rozhodnutím správního orgánu, kdy ve 3 případech odvoláním v plném rozsahu vyhověl. Odvolací orgán - Krajský úřad MSK Ostrava v 11 případech odvolání zamítl a rozhodnutí potvrdil, ve 2 případech rozhodnutí změnil a ve 3 případech rozhodnutí zrušil a vrátil k novému projednání správnímu orgánu, ve 2 případech nebylo do konce roku 2013 o odvolání rozhodnuto.

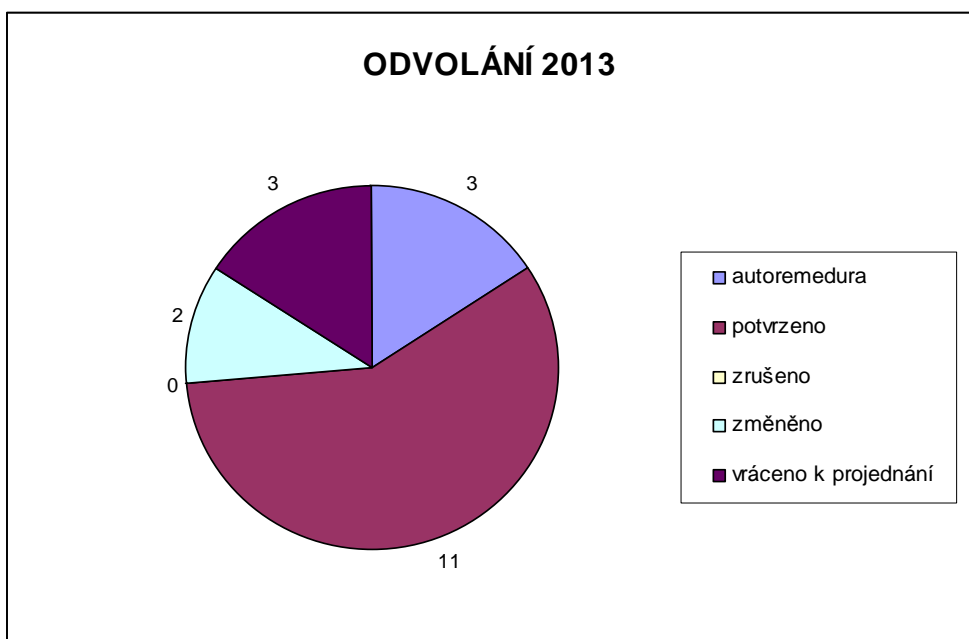

## Veřejnoprávní smlouvy

Na základě uzavřených **veřejnoprávních smluv** projednávají orgány města Kopřivnice za úplaty i přestupky za obce Mošnov, Závašice, Ženklaavu, Petřvald, Kateřinice, Trnávku, Skotnici, kdy obci Mošnov byla za předmětné období fakturována částka ve výši 5 600 Kč, obci Ženklaava částka 19 600 Kč, obci Petřvald částka 9 800 Kč, obci Kateřinice částka 1 400 Kč, obci Trnávka 5 600 Kč, obci Skotnice částka 2 800 Kč a obci Závašice nebyla za rok 2013 fakturována žádná částka. Celková částka příspěvků uvedených obcí za výkon této činnosti za rok 2013 tak činí **44 800 Kč**.

V níže uvedené tabulce je viditelný finanční nárůst celkové fakturované částky z veřejnoprávních smluv výše uvedených obcí. Je třeba zdůraznit, že do roku 2012 byly veřejnoprávní smlouvy uzavřeny s obcemi Mošnov, Závašice a Ženklaava. V roce 2013 byly veřejnoprávní smlouvy uzavřeny také s obcemi Skotnice, Trnávka, Kateřinice a Petřvald. Rovněž došlo ke zvýšení částky za projednání přestupku z 1 000 Kč na 1 400 Kč.

### Srovnání: roky 2010-2013

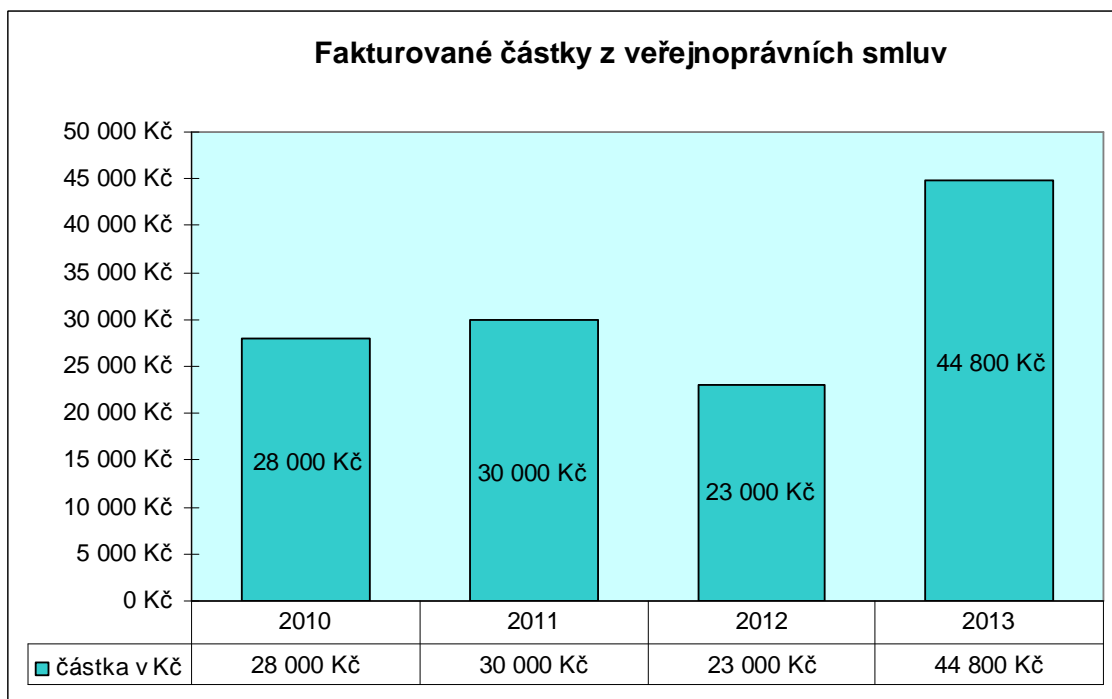

## Kontrolní činnost

Dne 19. listopadu 2013 byla nadřízeným správním orgánem - **Krajským úřadem Moravskoslezského kraje v Ostravě** - provedena kontrola na výkon přenesené působnosti, a to za období od 1. dubna 2012 do 18. listopadu 2013. Samotná kontrola na oddělení přestupků byla zaměřena:

- na správní řízení o správních deliktech dle zákona č. 379/2005 Sb., o opatřeních k ochraně před škodami způsobenými tabákovými výrobky, alkoholem a jinými návykovými látkami a o změně souvisejících zákonů, ve znění pozdějších předpisů;
- na správní řízení podle ustanovení § 41 zákona č. 164/2001 Sb., o přírodních léčivých zdrojích, zdrojích přírodních minerálních vod, přírodních léčebných lázních a lázeňských místech a o změně některých souvisejících zákonů (lázeňský zákon), ve znění pozdějších předpisů;
- na přestupková řízení podle ustanovení § 29, § 29a a § 30 zákona č. 200/1990 Sb., o přestupcích, ve znění pozdějších předpisů.

Kontrolou nebylo zjištěno porušení právních předpisů mající za následek nezákonné rozhodování.

## Podávání zpráv o pověsti občanů

V roce 2013 bylo vypracováno pro potřeby orgánů činných v trestním řízení, Národního bezpečnostního úřadu, Probační a mediální služby a jiných státních nebo správních orgánů celkem **727** zpráv o pověstech občanů.

Srovnání: roky 2010-2013

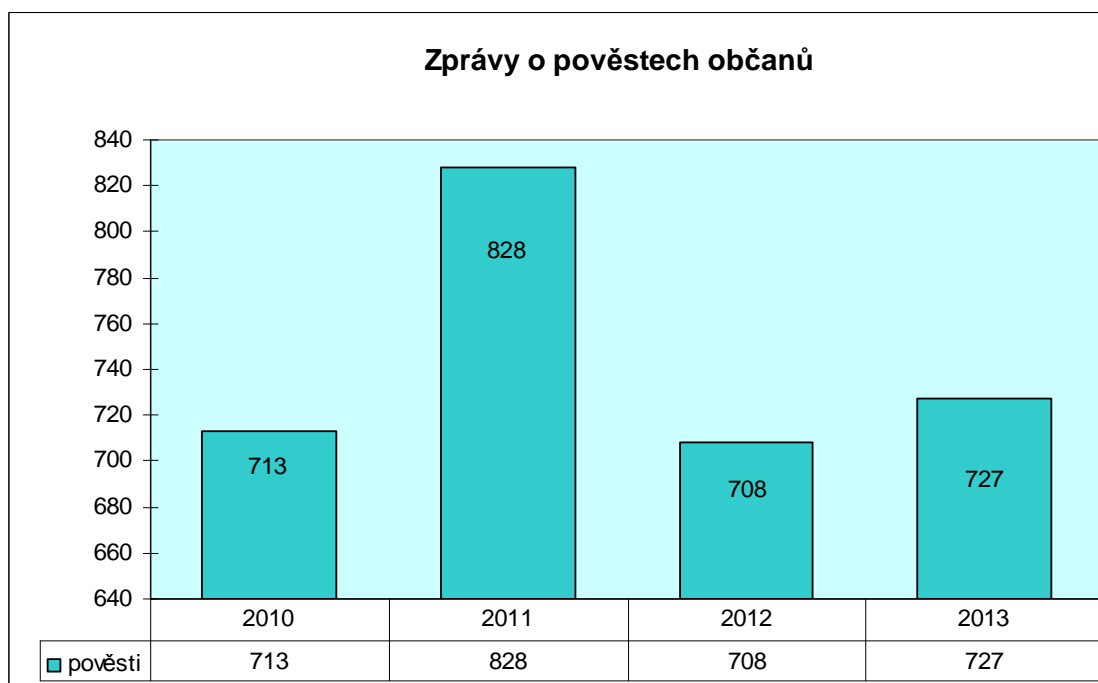

## HOSPODAŘENÍ MĚSTA

### Plnění příjmů (zdrojů) a výdajů (plateb, rezerv) rozpočtu

#### A) Příjmová stránka rozpočtu (zdroje vč. zdrojů z minulého období)

- Rozhodující podíl na zdrojích rozpočtu představují **daňové příjmy** (dle zákona o rozpočtovém určení daní - viz tabulka č. 1), jejichž skutečně inkasovaný objem se ve srovnání s rokem 2012 **meziročně zvýšil o cca 11,9 %** (o 23 317,9 tis.Kč) z 196 405,4 tis.Kč **na 219 723,3 tis.Kč**. Příčinou významného meziročního zvýšení daňového inkasa bylo meziroční zvýšení inkasa daně z přidané hodnoty o 11 952,9 tis.Kč zejména z důvodu zvýšení základní a snížené sazby daně z přidané hodnoty o 1% s účinností od 1. 1. 2013. Dále došlo k meziročnímu zvýšení daně z příjmů právnických osob o 6 015,5 tis.Kč a daně z příjmů fyzických osob o 4 403,5 tis.Kč. Inkaso daně z příjmů fyzických osob z příznání (zejména OSVČ) meziročně stagnovalo a bylo dosaženo částky ve výši 2 068,2 tis.Kč, což je historicky nejnižší částka inkasovaná do rozpočtu města. Výnos této daně tak vykazuje mezi rokem 2004 (inkasováno 16 103,4 tis.Kč) a rokem 2013 (inkasováno 2 068,2 tis.Kč) setrvalý pokles. Podíl daně se na celkových daňových příjmech města stále snižuje - jestliže v roce 2004 byl její podíl ještě ve výši cca 9,6%, v roce 2012 se její podíl snížil na cca 0,9 %. Inkaso daně z příjmů fyzických osob z kapitálových výnosů se mírně zvýšilo o cca 231,1 tis.Kč a daně z nemovitostí o 748,7 tis.Kč.

**Tabulka č. 1 - Analýza daňových výnosů v roce 2012 (v tis. Kč) - měsíční**

	Daň z příjmů fyzických osob ze závislé činnosti	Daň z příjmů fyzických osob z příznání (SVČ...)	Daň z příjmů právnických osob	Daň z příjmů fyz. osob z kapit. výnosů	Daň z přidané hodnoty	Daň z nemovitostí	Celkem
<b>Leden 13</b>	6 639,4	924,1	6 643,8	433,5	7 976,5	308,1	<b>22 925,4</b>
<b>Únor 13</b>	3 957,5	43,7	303,6	679,4	15 599,4	0,0	<b>20 583,6</b>
<b>Březen 13</b>	3 501,5	123,6	8 506,0	257,4	2 109,9	3,8	<b>14 502,2</b>
<b>Duben 13</b>	2 737,5	0,0	2 030,0	283,6	6 019,6	0,0	<b>11 070,7</b>
<b>Květen 13</b>	3 560,2	0,0	0,0	347,6	10 479,0	20,0	<b>14 406,8</b>
<b>Červen 13</b>	4 200,0	0,0	5 026,9	346,5	6 535,3	10 495,6	<b>26 604,3</b>
<b>Červenec 13</b>	4 105,4	0,0	12 083,0	376,7	7 059,8	76,2	<b>23 701,1</b>
<b>Srpen 13</b>	4 109,7	0,0	0,0	403,5	9 243,9	24,5	<b>13 781,6</b>
<b>Září 13</b>	3 257,7	0,0	1 872,8	396,6	6 808,5	160,6	<b>12 496,2</b>
<b>Říjen 13</b>	4 011,9	140,5	5 269,6	391,9	6 755,7	0,0	<b>16 569,6</b>
<b>Listopad 13</b>	4 369,3	0,0	92,2	382,9	11 321,5	16,9	<b>16 182,8</b>
<b>Prosinec 13</b>	4 756,4	836,3	4 724,9	310,6	8 782,6	7 488,2	<b>26 899,0</b>
<b>Celkem</b>	<b>49 206,5</b>	<b>2 068,2</b>	<b>46 552,8</b>	<b>4 610,2</b>	<b>98 691,7</b>	<b>18 593,9</b>	<b>219 723,3</b>

Pro doplnění lze uvést, že se podobně jako v minulých letech podílíme (podle zákona o rozpočtovém určení daní) na celostátním výnosu daně z příjmů fyzických osob ze závislé činnosti, daně z příjmů fyzických osob vybírané srážkou dle zvláštní sazby, daně z příjmů právnických osob, daně z přidané hodnoty (sdílené daně). Výlučnými daňovými příjmy města jsou 30 % daně z příjmů fyzických osob z daňových příznání podle trvalého bydliště fyzické osoby a 100 % výnosu daně z nemovitostí.

**Na celkovém inkasu daňových příjmů se nejvíce podílela daň z přidané hodnoty ve výši 98 691,7 tis.Kč (44,9 %), daň z příjmů fyzických osob ze závislé činnosti ve výši 49 206,5 tis.Kč(22,4 %) a daň z příjmů právnických osob ve výši 46 552,8 tis.Kč (21,2 %).** V důsledku snížení sazby a krize zaznamenala daň z příjmů právnických osob vysoké meziroční poklesy. Jestliže jsme ještě v roce 2008 inkasovali částku ve výši cca 61 254 tis.Kč, tak v roce 2013 je to bez ohledu na mírné meziroční zvýšení částka ve výši cca 46 552,8 tis.Kč tzn. stále o cca 24 % méně než v roce 2008. Je již tak málo pravděpodobné, že se ve střednědobém horizontu inkaso daně přiblíží k inkasu dosaženému v roce 2008.

**Přesto můžeme konstatovat, že celkový daňový výnos za rok 2013 (z úhrnu výše uvedených daní) překročil poprvé po 5 letech rekordní úroveň daňového úhrnu z roku 2008 a to o částku cca 7 780,2 tis.Kč.**

Z uvedených skutečností vyplývá přímá závislost inkasa daňových příjmů města na budoucím vývoji daňových příjmů státního rozpočtu.

Daňové příjmy ze sdílených a výlučných daní nadále představují rozhodující a opakující se zdroj financování výdajů rozpočtu města.

- **Dotace** (ze stát.rozpočtu, rozpočtu kraje, Národního fondu (EU) apod.) se na zdrojích rozpočtu podílejí **ve výši cca 154 442,3 tis.Kč** (tato částka současně zahrnuje i převod odpisů z majetku v bytové oblasti a převod výsledku hospodaření z vedlejší hospodářské činnosti v úhrnné výši 25 385 tis.Kč). **Přehled dotací** je součástí samostatné přílohy (viz tabulka č. 2).

- **Výnos z místních, správních a ostatních poplatků a odvodů** se na zdrojích rozpočtu podílí ve výši cca **35 106,8 tis.Kč** (v porovnání s rokem 2012 došlo ke **zvýšení** o cca 7,4 %).

										tis. Kč
2004	2005	2006	2007	2008	2009	2010	2011	2012	2013	
20 905,7	22 966,2	24 822,0	28 151,4	29 591,7	25 826,1	22 191,7	22 698,1	32 681,1	<b>35 106,8</b>	

- Výnos místního poplatku ze psů ve výši cca **608,5 tis.Kč** se **snížil** o cca 11 % ve srovnání s rokem 2012, kdy byl inkasován ve výši 685,5 tis.Kč.

										tis. Kč
2004	2005	2006	2007	2008	2009	2010	2011	2012	2013	
546,1	558,5	522,9	583,2	569,5	607,5	538,8	592,2	685,5	<b>608,5</b>	

- **Ke snížení** došlo i u výnosu místního poplatku z veřejného prostranství, kde celkový výnos dosáhl výše cca **725,6 tis.Kč** (snížení o cca 23,6 %).

										tis. Kč
2004	2005	2006	2007	2008	2009	2010	2011	2012	2013	
638,0	283,3	333,5	435,3	680,4	1 336,3	907,0	961,8	950,3	<b>725,6</b>	

- Místní poplatek za komunální odpad byl inkasován ve výši **cca 10 732,0 tis.Kč** - došlo k **mírnému snížení** o cca 0,4 % ve srovnání s rokem 2012, kdy byl inkasován ve výši cca 10 776,1 tis.Kč.

										tis. Kč
2004	2005	2006	2007	2008	2009	2010	2011	2012	2013	
8 035,9	9 165	9 586,9	11 089,5	10 913,7	10 706,9	10 437,4	10 752,4	10 776,1	<b>10 732,0</b>	

**Tabulka č. 2 - Poskytnuté dotace městu Kopřivnice v roce 2013**  
**(vč. převodu z vlastních fondů hospodářské činnosti a po konsolidaci v tis. Kč - položkové členění)**

Položka dle RS	Název dotačního titulu	Výše dotace	Účel	Čerpáno 2013
4112	dotace SR - příspěvek na výkon státní správy	23 889,2	určen na částečnou úhradu výdajů spojených s výkonem státní správy (obec s rozšířenou působností)	23 889,2
	<b>mezisoučet za položku 4112</b>	<b>23 889,2</b>		23 889,2
4111	Dotace SR - výdaje spojené s volbami do PS Parlamentu ČR	561,6	viz název dotace	358
4111	Dotace SR - na úhradu výdajů souvisejících s volbou prezidenta	442,3	viz název dotace	442,3
	<b>mezisoučet za položku 4111</b>	<b>1 003,9</b>		
4116	Dotace SR - financování výdajů v souvislosti s výkonem sociálně - právní ochrany dětí	2 984,8	kompensuje osobní a věcné náklady u pracovníků OSV, kteří zajišťují výkon agendy sociálně-právní ochrany dětí	2 984,8
4116	Dotace SR - činnost odborného lesního hospodáře	305,6	náklady na činnost odborného lesního hospodáře podle §37 odst.6 a 7 lesního zákona	305,6
4116	Dotace SR - úhrada zvýšených nákladů podle §24 odst. 2) lesního zákona	5,8	dotace na částečnou úhradu výdajů na výsadbu melioračních a zpevňujících dřevin	5,8
4116	Dotace SR - z Programu péče o krajinu - výsadba dřevin - ul.Příčná	176,6	liniová výsadba dřevin na ul. Příčná	176,6
4116	Dotace OPŽP - projekt Regenerace zeleně sídliště "Korej" Kopřivnice	1 233,4	viz název dotace	1 233,4
4116	Dotace OPŽP-pořízení kompostérů pro občany města	312,7	viz název dotace	312,7
4116	Dotace SR - poskytování sociálních služeb	493,0	účelově určeno pro Klub Kamarád	493,0
4116	Dotace SR - projekt "Kopřivnice letní a podzimní rekreačně výchovný tábor pro děti ..."	105,0	účelově určeno pro Klub Kamarád	105,0
4116	Dotace SR(EU) -zlepšení podmínek pro vzdělávání na základních školách ...	743,9	viz název dotace účelově určeno pro ZŠ Alšova	743,9 průtoková dotace
4116	Dotace OP LZZ - projekt "Vzděláváním zvyšujeme kvalitu našich služeb"	312,8	viz název dotace účelově určeno pro SSS p.o.	průtoková dotace
4116	Dotace OP LZZ (SR) - projekt "Plánování sociálních služeb v Kopřivnici 2013-2016 - II. Období	470,9	plánování sociálních služeb	155,5
4116	Dotace SR(EU) - OP LZZ - projekt Strategický rozvoj města Kopřivnice	1 042,2	projekt Strategický rozvoj města Kopřivnice	1 042,2
4116	Dotace OPŽP (SR,EU) - projekt průzkum a odstranění starých ekologických zátěží (POSEZ)	3,1	projekt POSEZ - skládka kalů Kopřivnice	3,1
4116	Dotace SR(EU) - z Operačního programu Lidské zdroje a zaměstnanost	505,9	projekt "Kompetenční přístup v řízení lidí na Městském úřadě v Kopřivnici"	505,9
4116	Dotace SR(EU) - z Operačního programu Lidské zdroje a zaměstnanost	828,9	projekt "Dílna kvality Kopřivnice"	828,9
4116	Dotace OP LZZ - přisp. na tvorbu pracovních příležitostí v rámci veřejně prospěšných prací	496,1	tvorba pracovních příležitostí v rámci VPP (smlouva s ÚP ČR)	496,1

4116	Dotace IOP - projekt Technologické centrum obce s rozšířenou působností Kopřivnice I-III	4,1	příprava technologického centra	4,1
4116	Dotace IOP - integrovaný plán rozvoje města	1,7	IPRM - veřejná prostranství - projekt 2	1,7
	<b>mezisoučet za položku 4116</b>	<b>10 026,5</b>		
4216	Dotace IOP - projekt Technologické centrum obce s rozšířenou působností Kopřivnice I-III	1 218,9	příprava technologického centra	1218,9
4216	Dotace OPŽP (SR,EU) - projekt průzkum a odstranění starých ekologických zátěží (POSEZ)	24 356,4	projekt POSEZ - skládka kalů Kopřivnice	24 356,4
4216	Dotace SR (Mze) - na zpracování lesních hospodářských osnov	174,7	zpracování lesních hospodářských osnov	174,7
4216	Dotace OPŽP (SR,EU) - projekt "ZŠ dr. M. Horákové - energetická opatření"	9 751,5	realizace energetických opatření na ZŠ r.Milady Horákové	9 751,5
4216	Dotace MŽP - svah Lubina	1 747,1	Lubina - stabilizace svahu u RD č.p. 193	1 747,1
4216	Dotace SR - výměna 2 ks výtahů	1 062,9	výměna 2 ks výtahů v DPS č.p. 320	1 062,9
4216	Dotace IOP - integrovaný plán rozvoje města	21 516,9	IPRM - veřejná prostranství - projekt 2	21 516,9
	<b>mezisoučet za položku 4216</b>	<b>59 828,4</b>		35 501,5
4213	Dotace SFŽP - program "Zelená úsporám"	2 879,2	zateplení a sanace balkónů bytového domu č. p. 398-400 a č. p. 401-403	2879,2
4213	Dotace OPŽP (SR,EU) - projekt "ZŠ dr. M. Horákové - energetická opatření"	573,6	realizace energetických opatření na ZŠ dr. Milady Horákové	573,6
	mezisoučet za položku 4213	3 452,8		
4113	Dotace OPŽP - projekt Regenerace zeleně sídliště "Korej" Kopřivnice	88,1	viz název dotace	88,1
4113	Dotace OPŽP-pořízení kompostérů pro občany města	18,4	viz název dotace	18,4
	<b>mezisoučet za položku 4113</b>	<b>106,5</b>		
	<b>mezisoučet -SR(EU),fondy</b>	<b>98 307,3</b>		
4122	Dotace MSK - pro jednotku sboru dobrovolných hasičů	615,0	zabezpečení akceschopnosti jednotky sboru dobrovol. hasičů Kopřivnice (mzdové prostředky, pojištění,činnost...)	615,0
4122	Dotace MSK - na realizaci projektu "Vzdělávání pedagogických pracovníků na ZŠ Em. Zátopka"	965,5	viz název dotace	965,5 průtoková dotace
4122	Dotace MSK - projekt "TIC Kopřivnice 2013"	48,0	určena pro Kulturní dům Kopřivnice p.o.	48,0 průtoková dotace
4122	Dotace MSK - akce "Aktualizace Lašské naučné stezky"	99,9	viz název dotace	99,9
4122	Dotace MSK - projekt Zlepšení informační a propagační činnosti TIC - 3.etapa	16,7	projekt Zlepšení informační a propagační činnosti Turistického informačního centra - 3.etapa (doplatek dotace z roku 2012)	16,7
4122	Dotace MSK - projekt "Deset let s Vámi"	99,9		99,9
	mezisoučet za položku 4122	1 845,0		1 845,0
4123	Dotace ROP - rekonstrukce ul. Štramberské a přilehlých veřejných prostranství	419,8	rekonstrukce ul. Štramberské a přilehlých veřejných prostranství	419,8

4123	Dotace ROP - rozšíření azylového domu Kopřivnice	213,8	rozšíření azylového domu Kopřivnice	213,8
4123	Dotace ROP-projekt "Rekonstrukce ZŠ Mniší "	639,9	rekonstrukce ZŠ Mniší	639,9
4123	Dotace ROP - projekt "Cyklostezky ..."	6,0	cyklostezka "Kopřivnička", Příbor - Lubina, Lubina - Vlčovice	6,0
	<b>mezisoučet za položku 4123</b>	<b>1 279,5</b>		
4223	Dotace ROP - projekt "Svět je velká zahrada - 3.etapa"	5 204,0	projekt Mateřské školy Kopřivnice p.o. "Svět je velká zahrada - 3.etapa"	5 204,0 průtoková dotace
4223	Dotace ROP - projekt rekonstrukce ZŠ Mniší	2 963,9	rekonstrukce objektu ZŠ Mniší	2 963,9
4223	Dotace ROP - projekt "Cyklostezky ..."	3 973,8	cyklostezka "Kopřivnička", Příbor - Lubina, Lubina - Vlčovice	3 973,8
4223	Dotace ROP - rekonstrukce ul. Štramberské a přilehlých veřejných prostranství	1 572,6	rekonstrukce ul. Štramberské a přilehlých veřejných prostranství	1 572,6
4223	Dotace ROP - rozšíření azylového domu Kopřivnice	2 609,2	rozšíření azylového domu Kopřivnice	2 609,2
	<b>mezisoučet za položku 4223</b>	<b>16 323,5</b>		16 323,5
	<b>mezisoučet dotace z MSK a transfery od regionál. rad</b>	<b>19 448,0</b>		
4229	průčtování dotací přijatých svazkem obcí	10 911,1	průčtování z dotací inkasovaných Svazkem obcí na realizaci projektu "Odkanalizování ....	1 0911,1
4132	převod z depozitního účtu	390,9	převod finančních prostředků z depozit.úctu, které nebyly použity na výplatu mezd za 12/2012	
4131	převod z fondu hospodářské činnosti	25 385,0	převod odpisů z bytového hospodářství a převody do rozpočtu z hospodářské činnosti (výsledky hospodaření ...)	
	<b>CELKEM</b> (třída 4 rozpočtové skladby po konsolidaci)	<b>154 442,3</b>	Převody mezi vlastními účty města.	

### Legenda

SR - státní rozpočet; EU - Evropská unie; ROP - Regionální operační program; IOP - Integrovaný operační program; MSK - Moravskoslezský kraj; SFŽP - Státní fond životního prostředí; OPŽP - Operační program životní prostředí; JSDH - jednotka sboru dobrovolných hasičů; TIC - turistické informační centrum

### Položky

- 4112 neinvestiční transfery ze státního rozpočtu v rámci souhrnného dotačního vztahu
- 4111 neinvestiční transfery ze všeobecné pokladní správy státního rozpočtu
- 4116 ostatní neinvestiční transfery ze státního rozpočtu
- 4216 ostatní investiční transfery ze státního rozpočtu
- 4213 investiční transfery ze státních fondů
- 4122 neinvestiční transfery od krajů
- 4123 neinvestiční transfery od regionálních rad
- 4222 investiční transfery od krajů
- 4223 investiční transfery od regionálních rad
- 4121 neinvestiční transfery od obcí
- 4132 převody z ostatních vlastních fondů (depozit)
- 4131 převody z vlastních fondů hospodářské (podnikatelské) činnosti

Položka dle RS	Název dotačního titulu	Výše dotace	Účel	Čerpáno k 31.12. 2012
2329	Dotace z Revolvingového fondu MŽP	995,4	Realizace místní Agendy 21 v Kopřivnici	995,4

- o Významnou položku v rámci poplatků představuje odvod z loterií, výherních hracích přístrojů a jiných technických zařízení vč. odvodu výtěžku z provozu VHP, správních a místních poplatků z této oblasti, který v roce 2013 dosáhl v úhrnu částky 16 621,6 tis.Kč a zaznamenal tak **zvýšení** o cca 14,5 % (2 116,7 tis.Kč) ve srovnání s rokem 2012, kdy byla inkasována v této oblasti částka ve výši 14 504,5 tis.Kč. K navýšení v letech 2012 a následně 2013 došlo v důsledku novely zákona č. 202/1990 Sb. o loteriích a jiných podobných hrách s účinností od 1.1.2012.

V úhrnu za poplatky a výtěžek z provozu VHP (VLT) tis. Kč

2004	2005	2006	2007	2008	2009	2010	2011	2012	2013
6 397,0	6 395,9	7 216,2	7 826,3	7 936,9	6 840,0	4 512,7	4 282,7	14 504,5	<b>16 621,2</b>

- o Výnos **správních poplatků** z výkonu státní správy na úseku **obecního živnostenského úřadu** se ve srovnání s rokem 2012 **mírně snížil** o cca 11,2 tis.Kč na částku **346,7 tis.Kč** (snížení o cca 3 %).

tis. Kč

2004	2005	2006	2007	2008	2009	2010	2011	2012	2013
804,2	649,4	611,9	729,6	655,4	440,5	351,7	368,6	357,9	<b>346,7</b>

- o Výnos ze správních a ostatních poplatků na úseku **oddělení dopravních agend** se **mírně zvýšil** na částku cca **3 035,1 tis.Kč**, ve srovnání s rokem 2012, kdy bylo dosaženo částky ve výši cca 2 963,7 tis.Kč tak dochází ke zvýšení o cca 2,4 %.

tis. Kč

2010	2011	2012	2013
3 163,1	3 176,1	2 963,7	<b>3 035,1</b>

- o Za správní poplatky na úseku životního prostředí vč. poplatků za znečišťování životního prostředí a odvodů za odnětí půdy byla inkasována částka **cca 264,2 tis.Kč**, což znamená **snížení** o cca 28,8 % ve srovnání s částkou inkasovanou v roce 2012 ve výši cca 371,3 tis.Kč.

tis. Kč

2004	2005	2006	2007	2008	2009	2010	2011	2012	2013
1 119,0	597,2	515,7	533,0	1 039,0	452,7	430,5	369,1	371,3	<b>264,2</b>

- o Za správní poplatky na úseku matriky a úseku občanských a řidičských průkazů byla inkasována v roce 2013 částka cca **2 117,1 tis.Kč** - tj.ve srovnání s rokem 2012, kdy bylo inkasováno cca 1 929,7 tis.Kč, **zvýšení** o cca 9,7 %.

tis. Kč

2010	2011	2012	2013
1670,4	2007,0	1929,7	<b>2117,1</b>

- o Správní poplatky na úseku stavebního úřadu (stavební povolení, překopy) dosáhly výše cca **655,4 tis.Kč** (v roce 2012 = 124,4 tis.Kč), ostatní poplatky na úseku odboru financí **cca 1 tis.Kč** (za splátkový kalendář, potvrzení o bezdlužnosti).

■ **Nedaňové příjmy města** ve výši cca **28 284,3 tis.Kč** jsou zejména tvořeny příjmy z pokut, příjmy Městské policie (vč. příjmů z psiho útulku), příjmy z přestupků, převodem z depozitního účtu, odvodem z investičního fondu p.o., platbami z finančního vypořádání účelově poskytnutých dotací, platbami EKO-KOM-u, úhradou z dobývacího prostoru, příspěvkem z Revolvingového fondu MŽP na Realizaci Místní agendy 21 v Kopřivnici ..., převodem nájemného ze Střediska sociálních služeb p.o. a z Kulturního domu Kopřivnice p.o., příjmy z úroků, splátkou půjčky od firmy TEPLO Kopřivnice s.r.o., příjmy z pojistných náhrad, příjmy z odtahů vozidel apod.

■ **Kapitálové příjmy** dosáhly výše cca **1 656,6 tis.Kč** (z prodeje pozemků, movitého a nemovitého majetku, přijaté investiční dary ...), ve srovnání s rokem 2012 došlo ke snížení (o 2 157,7 tis.Kč tj. o 56,5 %). Kapitálové příjmy jsou sledovány zejména pod odborem majetku města a odborem rozvoje města.

tis. Kč

2004	2005	2006	2007	2008	2009	2010	2011	2012	2013
7 258,3	57 936,3	28 357	11 607,7	107 787,7	2 849,5	54 081,3	38 346,7	3 814,3	<b>1 656,6</b>

■ **Úvěrové zdroje** byly do zdrojů rozpočtu v roce 2013 zapojeny ve výši **16 000 tis.Kč** (projekt „ZŠ dr. Milady Horákové - energetická opatření“), kontokorent nebyl čerpán.

Současně byl do zdrojů rozpočtu města zapojen **zůstatek finančních prostředků** z r. 2012 ve výši cca **61 291,9 tis.Kč** (z toho na účtech účel. fondů 4 522,4 tis.Kč). Dále je příjmem rozpočtu obce **daň z příjmů právnických osob za obce** ve výši **4 795,0 tis.Kč**. Do zdrojů fondu oprav a modernizace bytového fondu (FOMBF) byla v rámci rozpočtu převedena částka 2 509,7 tis.Kč a do sociálního fondu 2 767,8 tis.Kč (převody mezi účty města - nejedná se tak o příjmy od vnějších subjektů).

#### B) Výdajová stránka rozpočtu (výdaje vč. splátek cizích zdrojů), rezervy

■ **Provozní výdaje rozpočtu** - pravidelně se opakující výdaje v oblastech zajišťovaných městem (např. školství, kultura, sport, životní prostředí, správa majetku města atd.) charakteru oprav, udržování, služeb, energií, nákupu materiálu, platů, příspěvků příspěvkovým organizacím apod. - dosáhly hodnoty cca **298 844 tis.Kč** a ve srovnání s rokem 2012 došlo:

ke **snížení** např. :

- výdajů na nákup materiálu o cca 421 tis.Kč
- výdajů na úroky o cca 122 tis.Kč
- výdajů na služby pošt, telekomunikací a radiokomunikací v úhrnu o cca 479 tis.Kč,

ke **zvýšení** např. :

- výdajů na opravy a udržování majetku o cca 8 985,3 tis.Kč
- výdajů na nákup vody a energií o cca 522 tis.Kč
- výdajů na služby školení a vzdělávání o cca 45,7 tis.Kč
- výdajů na platy, ostatní platby za provedenou práci a pojistné o cca 372,1 tis.Kč (zvýšení je převážně kryto finančními prostředky z dotace na sociálně právní ochranu dětí).

■ **Investiční (kapitálové) výdaje dosáhly výše 148 899,6 tis.Kč** a jsou reprezentovány zejména výdaji pod odborem rozvoje města a odborem majetku města (rekonstrukce komunikace Štramberská, odkanalizování místní části Lubina, cyklostezky, integrovaný plán rozvoje města - veřejná prostranství, projekt k odstranění starých ekologických zátěží, rozšíření azylového domu, energetická opatření ZŠ dr. Milady Horákové, výkupy pozemků atd.) - viz *souhrnná tabulka plnění příjmů a výdajů rozpočtu*. Jedná se o jednu z nejvyšších částek vynaloženou městem během jednoho roku na investiční výdaje, která byla částečně do výše 90 515,6 tis.Kč kryta příjmem z investičních dotací a ve výši 16 000 tis.Kč z úvěrových zdrojů. Zbývající část ve výši cca 42 384 tis.Kč byla kryta z vlastních zdrojů rozpočtu (z provozního přebytku a přecházejícího zůstatku).

tis. Kč

2004	2005	2006	2007	2008	2009	2010	2011	2012	2013
155 781,2	98 832,2	122 261,8	59 340,7	66 809,5	80 989,2	160 587,3	149 633,2	187 066,6	<b>148 899,6</b>

- **Dluhová služba** dosáhla výše **10 905,3 tis.Kč** (tj. součet výdajů na splátky úvěru a půjček = 8 467,8 tis.Kč, převodu na účet Svazku regionu Novojičínska k splátce půjčky od SFŽP = 864,2 tis.Kč a výdajů na splátky úroků = 1 573,3 tis.Kč) a ve srovnání s rokem 2012 **se zvýšila o cca 1 666 tis.Kč**.

tis. Kč

2004	2005	2006	2007	2008	2009	2010	2011	2012	<b>2013</b>
21391,1	18003,1	19708	32265,6	29579,3	11607,3	8323,2	11324,7	9239,3	<b>10 905,3</b>

- Současně byl z rozpočtu města proveden převod do FOMBF ve výši 2 509,7 tis.Kč, do sociálního fondu ve výši 2 767,8 tis.Kč.
- **Celková zadluženost města** (nesplacený zůstatek úvěrů) byla k **31.12. 2013 ve výši 47 819,1 tis.Kč** a ve srovnání s rokem 2012 se zvýšila o 7 532,2 tis.Kč.

tis. Kč

2004	2005	2006	2007	2008	2009	2010	2011	2012	<b>2013</b>
52 637,5	49 034,7	78 726,7	53 223,4	32 365,1	21 820,3	39 300,4	29 368,6	40 286,9	<b>47819,1</b>

K 31. 12. 2013 byla **naplněna obecná rezerva odboru financí** do rozpočtované výše **1 277,8 tis.Kč**. Nad rámec rezerv zůstaly k 31.12. na rozpočtovém účtu města finanční prostředky v úhrnné **výši 48 832 tis.Kč** (mj. kryjí rezervu pro oblast sociálních služeb ve výši 871,6 tis.Kč). Výše těchto prostředků je dána zejména nevyčerpáním rozpočtových výdajů v porovnání s upraveným rozpočtem resp. překročením rozpočtových příjmů (*viz souhrnná tabulka plnění příjmů a výdajů v roce 2013*). Tyto finanční prostředky byly využity při přípravě rozpočtu na rok 2014 ke krytí přecházejících výdajů z rozpočtu 2013 a dále k zařazení nových akcí (ukazatelů). **Součet výše uvedených částek tak představuje celkový zůstatek na rozpočtovém účtu města k 31. 12. 2013 ve výši 50 109,8 tis.Kč.**

- **Na účtech fondů je vykázána částka v úhrnu ve výši 14 979,0 tis.Kč, která je zapojena do rozpočtu fondů na rok 2014** (fond oprav a modernizace bytového fondu = 13 952 tis.Kč, sociální fond = 727,7 tis.Kč, fond rozvoje a rezerv = 299,3 tis.Kč).

### C) Závěr

Jak vyplývá ze zpracovaných účetních výkazů, dosáhly **příjmy běžného roku dle rozpočtové skladby po konsolidaci** (tj. po vyloučení vnitřních převodů mezi účty města, čerpání úvěru a zapojení zdrojů z minulých let) úrovně cca **444 008,3 tis.Kč** (tj. 96,9 % rozpočtu). Nižší plnění je způsobeno zejména tím, že do konce roku nebyla inkasována část rozpočtovaných dotací, která se váže k realizovaným akcím financovaným ze státního rozpočtu resp. z prostředků Evropské unie. Tyto dotace by měly být (resp. již byly) inkasovány následně v roce 2014.

**Výdaje běžného roku dle rozpočtové skladby po konsolidaci** (tj. bez splácení cizích zdrojů - úvěrů a dále bez rezerv) byly uskutečněny ve výši cca **447 743,6 tis.Kč** (tj. 85,3 % rozpočtu). Nižší čerpání je dáno úsporami v některých ukazatelích rozpočtu resp. jejich převodem do roku 2014 v podobě přecházejících akcí (finanční prostředky na ně vyčleněné v rozpočtu na rok 2013 tak přecházejí do rozpočtu na rok 2014 - zejména oblast dotovaných akcí) - *viz souhrnná tabulka plnění příjmů a výdajů v roce 2013*.

Ve smyslu rozpočtové skladby a Výkazu o plnění rozpočtů obcí k 31.12. 2013 skončilo hospodaření města v běžném roce 2013 **schodkem ve výši 3 735,3 tis.Kč, který byl plně krytý zůstatkem finančních prostředků z přebytků minulých let a úvěrovými zdroji z úvěru na energetická opatření na ZŠ M. Horákové**. Tento výsledek hospodaření odpovídá aplikaci rozpočtové skladby na hospodaření obce a je **daný rozdílem mezi příjmy a výdaji v běžném roce** po vyloučení převodů mezi účty města, čerpání (splácení) cizích zdrojů (úvěry, půjčky) a zapojení zdrojů peněžních prostředků z minulých období.

Vzhledem k tomu, že byl pro rok 2013 rozpočtován schodek ve výši 66 760,2 tis.Kč je kladný peněžní **rozdíl mezi rozpočtovaným a skutečným saldem příjmů a výdajů vyčíslen ve výši 63 024,9 tis.Kč.**

Z hlediska pohledu na rozpočet jako na peněžní fond to potom znamená, že díky výše uvedenému rozdílu mezi rozpočtovaným a skutečným saldem hospodaření nám prochází zůstatkem do dalšího období nad rámec rozpočtovaných rezerv navíc částka **cca 63 024,9 tis.Kč**, která společně s rozpočtovanými rezervami (třída 8 vč. účelových fondů) **tvorí úhrnný zůstatek finančních prostředků města na účtech města v souhrnné výši cca 65 088,8 tis.Kč (přechází do zdrojů rozpočtu na rok 2014).**

V tabulce č. 3 - je provedena **analýza peněžního toku** města v roce 2013 a v tabulce č.4 - je přehled vybraných ukazatelů z rozpočtového hospodaření města za rok 2013 v meziročním srovnání.

**Tabulka č. 3 - Peněžní tok města Kopřivnice v roce 2013 (včetně účelových fondů)**

Měsíc	Měsíční			Měsíc	Kumulovaně		
	Zdroje	Platby	Saldo		Zdroje	Platby	Saldo
Převod z r. 2011	71 324,4						
1-2/2012	76 251,6	63 966,8	12 284,8	1-2/2012	147 576,0	63 966,8	83 609,2
3/2012	28 991,3	43 236,4	-14 245,1	3/2012	176 567,3	107 203,2	69 364,1
4/2012	28 326,1	27 229,9	1 096,2	4/2012	204 893,4	134 433,1	70 460,3
5/2012	29 580,2	25 603,7	3 976,5	5/2012	234 473,6	160 036,8	74 436,8
6/2012	48 893,4	28 213,0	20 680,4	6/2012	283 367,0	188 249,8	95 117,2
7/2012	33 985,2	40 348,5	-6 363,3	7/2012	317 352,2	228 598,3	88 753,9
8/2012	62 060,2	52 048,2	10 012,0	8/2012	379 412,4	280 646,5	98 765,9
9/2012	26 820,4	36 984,8	-10 164,4	9/2012	406 232,8	317 631,3	88 601,5
10/2012	31 831,4	34 216,3	-2 384,9	10/2012	438 064,2	351 847,6	86 216,6
11/2012	59 037,9	64 357,8	-5 319,9	11/2012	497 102,1	416 205,4	80 896,7
12/2012	56 856,7	76 461,5	-19 604,8	12/2012	553 958,8	492 666,9	61 291,9
	553 958,8	492 666,9	-10 032,5				

- Rekapitulace zůstatku k 1.1.2012	<b>62 898,9 (běžný účet)</b> 474 (sociální fond) 379,9 (fond rozvoje a rezerv) 7 571,6 (fond oprav a modernizace bytového fondu)
------------------------------------	-------------------------------------------------------------------------------------------------------------------------------------------

- Rekapitulace zůstatku k 31.12.2012	<b>56 769,5 (běžný účet)</b> 346,7 (sociální fond) 370,4 (fond rozvoje a rezerv) 3 805,3 (fond oprav a modernizace bytového fondu)
--------------------------------------	---------------------------------------------------------------------------------------------------------------------------------------------

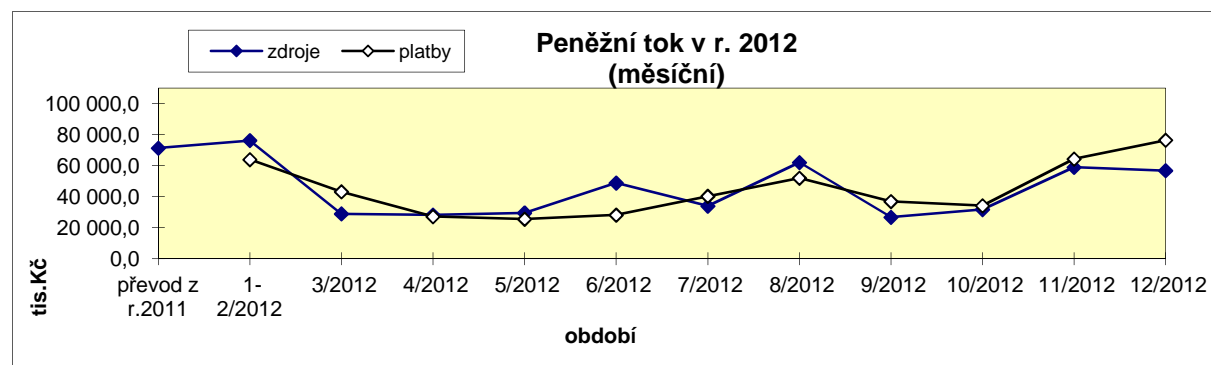

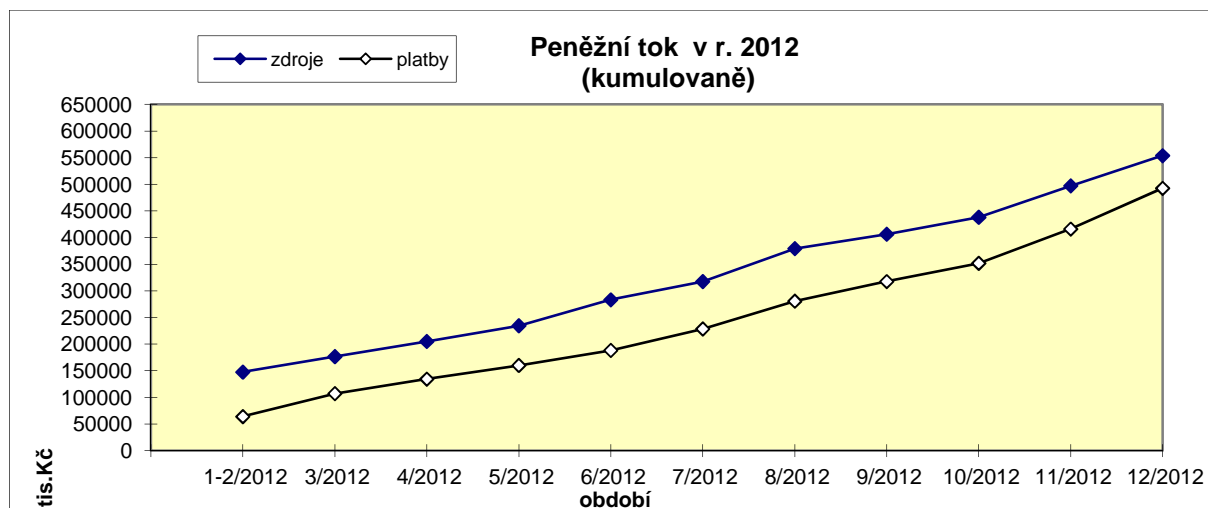

**Tabulka č. 4 - Vybrané ukazatele rozpočtového hospodaření města Kopřivnice**

Ř.	Členění dle rozp. skladby	Popis	2007 skutečnost	2008 skutečnost	2009 skutečnost	2010 skutečnost	2011 skutečnost	2012 skutečnost	2013 skutečnost
1	1	Daňové příjmy	230 990,96	248 155,96	237 869,26	225 216,85	217 147,40	241 248,99	<b>259 625,07</b>
2	1111	DPFO ze závislé činnosti	44 507,24	43 769,16	41 112,43	41 229,03	43 144,70	44 803,03	49 206,51
3	1112	DPFO z příznání (OSVČ..)	5 627,35	5 906,90	4 104,39	2 864,36	2 451,90	2 102,10	2 068,20
4	1113	DPFO z kapitálových výnosů	2 825,81	3 527,23	3 421,60	3 419,47	3 695,00	4 379,13	4 610,16
5	1121	Daň z příjmů právnických osob	51 309,02	61 253,95	42 684,73	41 682,15	38 658,10	40 537,31	46 552,76
6	1122	DPPO za obce	8 957,28	6 621,12	27 036,24	5 072,00	13 438,10	12 162,47	4 795,03
7	1211	Daň z přidané hodnoty	77 720,94	85 708,74	82 448,94	88 749,00	88 801,30	86 738,76	98 691,68
8	1511	Daň z nemovitostí	11 880,42	11 777,14	11 234,86	20 008,99	4 260,10	17 845,20	18 593,93
9	133x až 135x	Místní poplatky, poplatky v oblasti ŽP, výherní hrací přístroje ...	17 536,12	18 783,87	18 709,51	16 276,63	16 931,80	27 596,72	29 184,63
10	1361	správní poplatky	10 626,78	10 807,85	7 116,56	5 915,22	5 766,40	5 084,27	5 922,17
11	2	Nedaňové příjmy	16 488,33	14 214,06	14 733,43	34 145,92	36 534,80	31 831,70	<b>28 284,35</b>
12	21xx	Příjmy z vlastní činnosti, odvodů, úroků, pronájmu ...	5 832,38	5 644,55	9 785,31	8 434,23	11 637,60	11 216,90	9 922,71
13	22xx	Sankční platby (vratky transferů)	6 615,73	6 670,28	2 276,93	1 692,69	2 508,30	4 423,97	3 967,18
14	23xx	Příjmy z prodeje nekapitálového majetku a ost.nedaňové příjmy	4 040,22	1 899,23	2 671,19	2 819,00	1 688,90	2 998,73	1 227,14
15	24xx	Splátky půjček	0,00	0,00	0,00	21 200,00	20 700,00	13 192,10	13 167,32
16	41xx	Neinvestiční přijaté dotace (transfery)	132 118,59	136 930,85	134 488,57	161 227,02	156 950,00	65 921,48	63 926,52
17		z toho 4112 - neinvest. dotace v rámci souhrnného dot.vztahu	32 176,32	32 940,28	33 541,44	33 349,82	27 957,90	27 345,27	<b>23 889,20</b>
18	1+2+41xx	<b>BĚŽNÉ PŘÍJMY CELKEM (ř. 1-17)</b>	<b>379 597,88</b>	<b>399 300,87</b>	<b>387 091,26</b>	<b>420 589,79</b>	<b>410 632,20</b>	<b>339 002,17</b>	<b>351 835,94</b>

19	311x	Příjmy z prodeje kapitálového majetku	28 356,96	11 607,66	107 311,20	2 681,23	51 242,51	37 400,80	789,15
20	3xxx	Ostatní kapitálové příjmy	0,00	0,00	476,50	168,31	2 838,82	945,90	3 025,12
21	42xx	Investiční přijaté dotace (transfery)	43 530,50	17 215,29	4 090,00	13 187,10	60 772,13	57 432,40	121 217,92
22	3+42xx	<b>KAPITÁLOVÉ PŘÍJMY CELKEM</b>	<b>71 887,46</b>	<b>28 822,95</b>	<b>111 877,70</b>	<b>16 036,64</b>	<b>114 853,46</b>	<b>95 779,10</b>	<b>125 032,19</b>
23	1+2+3+4	<b>PŘÍJMY CELKEM (ř. 18 + ř. 22)</b>	<b>434 653,47</b>	<b>408 420,83</b>	<b>511 178,57</b>	<b>403 127,90</b>	<b>535 443,25</b>	<b>506 411,30</b>	<b>464 034,36</b>
24	5	<b>BĚŽNÉ VÝDAJE (součet ř. 25 až ř. 30)</b>	<b>340 048,01</b>	<b>333 443,72</b>	<b>342 601,60</b>	<b>380 309,84</b>	<b>378 198,64</b>	<b>381 079,80</b>	<b>297 918,56</b>
25	50xx	Výdaje na platy, ostatní platby za provedenou práci a pojistné	71 216,00	76 515,89	86 389,80	84 892,39	84 096,50	85 834,10	83 917,42
26	51xx	Neinvestiční nákupy a související výdaje	125 807,26	104 681,78	95 477,46	108 340,54	104 084,41	98 975,70	100 670,58
26a		v tom položka 5171 - opravy a udržování	61 924,39	37 948,60	28 370,18	43 487,22	40 074,30	33 447,70	33 892,30
27	52xx	Neinvestiční transfery soukromoprávním subjektům	23 417,06	23 441,00	20 446,03	32 522,85	25 695,51	27 492,90	23 744,22
28	53xx	Neinvestiční transfery veřejnoprávním subjektům	61 506,89	51 140,13	56 782,78	73 040,96	58 727,35	67 488,30	76 529,90
29	54xx	Neinvestiční transfery obyvatelstvu	57 379,50	77 617,47	83 490,66	81 381,14	90 543,89	85 733,40	2 656,93
30	56xx až 59xx	Neinvestiční půjčené prostředky a ostatní výdaje	721,30	47,45	14,87	131,96	15 050,98	15 555,40	10 399,51
31	6	<b>KAPITÁLOVÉ VÝDAJE</b>	<b>122 261,83</b>	<b>59 340,66</b>	<b>66 809,52</b>	<b>80 989,24</b>	<b>160 587,35</b>	<b>149 633,30</b>	<b>187 066,58</b>
32	ř. 5 + ř. 6	<b>VÝDAJE CELKEM</b>	<b>462 309,84</b>	<b>392 784,38</b>	<b>409 411,12</b>	<b>461 299,08</b>	<b>538 785,99</b>	<b>530 713,10</b>	<b>484 985,14</b>
33	ř. 23 - ř. 32	<b>ROZPOČTOVÉ SALDO PŘÍJMŮ A VÝDAJŮ</b>	<b>-27 656,37</b>	<b>15 636,45</b>	<b>101 767,45</b>	<b>-58 171,18</b>	<b>-3 342,74</b>	<b>-24 301,80</b>	<b>-20 950,78</b>
34	1+2+41	<b>Běžné příjmy (včetně neinvestičních dotací) ř. 18</b>	<b>362 766,01</b>	<b>379 597,88</b>	<b>399 300,87</b>	<b>387 091,26</b>	<b>420 589,79</b>	<b>410 632,20</b>	<b>339 002,17</b>
35	5	<b>Běžné výdaje (provozní vč. mimořádných oprav) ř. 24</b>	<b>340 048,01</b>	<b>333 443,72</b>	<b>342 601,60</b>	<b>380 309,84</b>	<b>378 198,64</b>	<b>381 079,80</b>	<b>297 918,56</b>
36	ř. 34 - ř. 35	<b>PROVOZNÍ SALDO BĚŽNÝCH PŘÍJMŮ A VÝDAJŮ</b>	<b>22 718,00</b>	<b>46 154,16</b>	<b>56 699,27</b>	<b>6 781,42</b>	<b>42 391,15</b>	<b>29 552,40</b>	<b>41 083,61</b>
37		% podíl provozního salda na běžných příjmech	6,26	12,16	14,20	1,75	10,08	7,20	12,12
38	ř. 22 - ř. 31	<b>SALDO KAPITÁLOVÝCH PŘÍJMŮ A VÝDAJŮ</b>	<b>-50 374,37</b>	<b>-30 517,71</b>	<b>45 068,18</b>	<b>-64 952,60</b>	<b>-45 733,89</b>	<b>-53 854,20</b>	<b>-62 034,39</b>

39	8123	Přijaté půjčky (+)	47 635,44	11 793,47	0,00	0,00	24 983,00	0,00	18 600,00
40	8124	Uhrazené splátky dlouhodobých půjček (-)	-17 943,43	-30 120,58	-28 034,44	-10 544,78	-7 502,88	-9 931,80	-7 681,71
41	8115	Změna stavu fin. prostředků na účtech ("+" znamená zapojení zůstatku z min. let na krytí rozpočtových výdajů, "-" znamená navýšení zůstatku z minulých let)	-2 036,68	2 690,65	-73 732,98	68 715,93	-14 137,40	34 233,50	10 032,49
42		<b>CELKEM FINANCOVÁNÍ</b>	<b>27 655,33</b>	<b>-15 636,46</b>	<b>-101 767,42</b>	<b>58 171,15</b>	<b>3 342,72</b>	<b>24 301,70</b>	<b>20 950,78</b>
45		Zůstatky na rozpočtových účtech	89 094,15	86 403,49	160 136,50	91 420,54	105 557,92	71 324,41	61 291,92
46		Zůstatek z provozního salda po úhradě splátek úvěru	4 774,57	16 033,58	28 664,83	-3 763,36	34 888,27	19 620,60	<b>33 401,90</b>
47		Dluhová základna	265 087,12	279 655,61	295 310,30	286 144,13	292 712,59	281 640,10	300 425,96
48		Dluhová služba (splátky + úroky)	19 707,60	32 265,60	29 530,60	11 601,40	8 323,20	11 324,70	9 239,30
49		Vnitřní ukazatel dluhové služby (%) ř. 48/47	7,43	11,54	10,00	4,05	2,84	4,02	3,08
50		Nesplacený zůstatek úvěrů, půjček k 31.12.	78 726,70	53 223,40	32 365,10	21 820,30	39 300,40	29 368,60	40 286,90

### Oblast výnosů a nákladů hospodářské činnosti města

V návaznosti na registraci města jako plátce DPH dochází od 1.8.2004 k oddělenému sledování hospodářské činnosti zajišťované přímo z úrovně odborů (městské policie) města. Z tohoto důvodu jsou některé dříve inkasované příjmy rozpočtu a vynakládané výdaje rozpočtu sledovány odděleně od rozpočtu jako výnosy a náklady hospodářské činnosti, tj. nevztahují se na ně pravidla obecně platná pro rozpočet.

Pro zhodnocení hospodářské činnosti města podle jednotlivých druhů hospodářské činnosti lze orientačně využít následující tabulku (z uvedené tabulky vyplývá, že ztrátové oblasti hospodářské činnosti jsou kompenzovány ziskovými).

tis. Kč

Druh hospodářské činnosti	Výnosy	Náklady	Saldo (+ zisk, - ztráta)
Bytové domy (vč. nebytových prostor v bytových domech)	24 538,2	11 859,2	<b>+ 12 679,0</b>
Oblast nájmu nebytových prostor, pozemků a ostatních nájmu sledovaných z úrovně MÚ Kopřivnice	24 845,8	16 488,3	<b>+ 8 357,5</b>
Kopřivnické noviny	351,4	1 935,9	<b>- 1 584,5</b>
Lesní hospodářství	1 643,7	974,7	<b>+ 669,0</b>
Pult centrální ochrany	307,3	451,7	<b>- 144,4</b>
OB Vlčovice ,OB Mniší, reklama ....	141,2	128,6	<b>+ 12,6</b>
Ostatní (výnosy a náklady spojené s kopírkou, daň z příjmu ...)	104,4	1 534,3	-
<b>Celkem</b>	<b>51 932,0</b>	<b>33 372,7</b>	<b>18 559,3</b>

## MONITORING STÍŽNOSTÍ A PETICÍ

Veškeré přijaté petice a stížnosti byly v roce 2013 projednávány a řešeny podle Pravidel pro přijímání, projednávání a vyřizování peticí a stížností - vnitroorganizační směrnice č. 9/2012 (dále jen „pravidla“) funkčně příslušnými útvary.

V roce 2013 oddělení soukromoprávní zaevidovalo celkem 9 stížností a 3 petice, což je výrazný pokles oproti minulému roku.

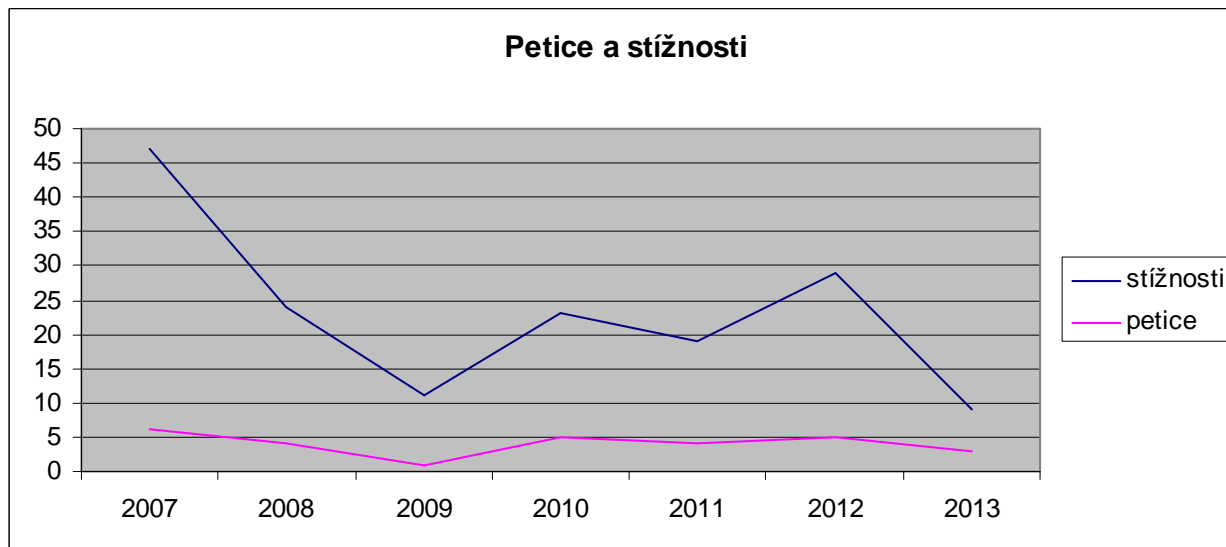

Lze konstatovat, že v souladu s čl. 7 pravidel byly stížnosti oddělením soukromoprávním postoupeny k prošetření níže uvedeným odborům a útvarům města:

- **Odbor rozvoje města** se vyjadřoval ve 4 případech (zejména ke stavu veřejného prostranství jako je nedostatek parkovacích míst na ul. Štrberské či výška keřů u bývalé školy Náměstí - kruhový objezd apod).
- **Odbor majetku města** se vyjadřoval ve 3 případech (zejména ve stavebně-technických záležitostech).
- **Městská policie** se vyjadřovala v 1 případě (služební postup).

Souhrnně pak lze konstatovat, že z 9 stížností bylo vyhodnoceno 5 stížností jako neoprávněných, 3 stížnosti jako oprávněné a 1 stížnost jako stížnost, jejíž projednání nespadá do pravomoci obce. Ve dvou případech se prošetřovaly stížnosti na chování či práci zaměstnanců města a v šesti případech na stav veřejného prostranství. U stížností, které byly vyhodnoceny jako oprávněné, však nelze u převážné většiny z nich hovořit o přímém porušení či zanedbání povinností ze strany města či jeho zaměstnanců. Jedná se spíše o reakce či upozornění občanů na potřeby veřejnosti, které se postupem času mění či se stávají aktuálnějšími (např. nedostatek parkovacích míst v souvislosti s neustálým nárůstem počtu dopravních prostředků na území města, nevyhovující stav některých zpevněných ploch z důvodu nedostatku finančních prostředků na jejich renovaci, závady na majetku města mající původ v trestné činnosti, atd.).

V roce 2013 obdrželo oddělení soukromoprávní 3 petice, jejichž obsahem bylo vyjádření:

- k počtu žáků prvních tříd základní školy,
- k projektovému řešení protihlukové stěny,
- k překračování hlukových limitů na ul. Na Vápenkách.

S účinností od 1.1.2013 se projednávání petic a stížností řídí novým vnitřním předpisem, a to vnitroorganizační směrnici č. 9/2012, která se po roce své účinnosti ukázala být efektivním a funkčním vnitřním předpisem.

## SOCIÁLNÍ VĚCI A ZDRAVOTNICTVÍ

Činnost odboru sociálních věcí a zdravotnictví zahrnuje jak výkon samostatné působnosti obce, tak přenesené působnosti. Tyto činnosti se často prolínají. Nezastupitelnou úlohu má odbor ve vztahu k veřejnosti, neboť právě komunikace s občany při řešení jejich problémů má vliv na celkový pohled na městský úřad.

### Výkon samosprávy v sociální oblasti

**Agenda žádostí o poskytnutí drobných příspěvků (darů)** na činnost neziskových organizací v oblasti sociálně-zdravotních služeb a služeb s nimi souvisejících - byly doručeny 3 žádosti. Rada města vyhověla 2 žádostem, žadatelům bylo poskytnuto z prostředků města prostřednictvím darovacích smluv celkem 3 000 Kč.

#### **Srovnání vývoje agenda žádostí o poskytnutí drobných příspěvků (darů) v letech 2012 a 2013**

	2012	2013
Počet žádostí	10	3
Celkem vyhověno	7	2
Celkem vyplaceno v Kč	11 600	3 000

**Vyhrazená parkovací místa pro osoby se zdravotním postižením** - v r. 2013 bylo podáno na odbor 5 žádostí a podnětů k přezkoumání - jedné žádosti bylo vyhověno, po úmrtí jednoho držitele vyhrazeného parkovacího místa bylo toto zřízeno jako tzv. parkovací místo obecné pro osoby se ZP, 2 žádosti byly zamítnuty. V této problematice úzce spolupracujeme zejména se SLUMEKEM, s. r. o., a odborem majetku města.

Na úseku **spolupráce s odborem majetku města - oddělením bytovým** podává odbor vyjádření k žádostem o udělení výjimky z Pravidel pro pronajímání bytů v majetku města - v r. 2013 to bylo ve 23 případech, z toho ve 3 případech vyjádření k udělení výjimky z pravidel pronajímání bytů a v 8 případech vyjádření k ubytování na ubytovně města.

**Agenda „veřejného opatrovnictví“** - jedná se o agendu osob zbavených či omezených ve způsobilosti k právním úkonům, kterým bylo ustanoveno opatrovníkem město. Město Kopřivnice vykonávalo v roce 2013 funkci opatrovníka 13 klientů. Jedná se vždy o velmi problematické osobnosti, které žijí osaměle, nebo rodina odmítla tuto funkci převzít z různých důvodů. Opatrovanci města vyžadují stálý dohled, potřebu zavedení soc. služby, hospodaření s finančními prostředky, řešení dluhových záležitostí, přestupků apod. Celkem za sledované období roku 2013 bylo vykonáno 1 004 kontaktů (návštěvy v domácnosti, doprovod k lékaři atd.) s těmito osobami. Tato činnost je založena na mezioborové spolupráci zejména se zdravotnickými zařízeními, poskytovateli soc. služeb, soudy, policií, exekutorskými kancelářemi apod.

Odbor spolupracuje se soudem i v případě dalších osob, u nichž je rozhodnuto či se rozhoduje o změně způsobilosti k právním úkonům a mají trvalé bydliště na území města. Odbor prošetřuje a podává zprávy o poměrech těchto osob a výkonu funkce jejich opatrovníků (zpravidla příbuzných či blízkých osob). V r. 2013 to bylo ve 24 případech.

**Veřejná služba (VS)** - Od prosince 2012 funguje jen na základě dobrovolnosti a bez sankce za neúčast na výkonu veřejné služby (viz náleznost Ústavního soudu), což mělo vliv na nezájem o výkon VS. Jako náhradu za výkon VS začaly úřady práce nabízet možnost zaměstnat uchazeče v evidenci ÚP k výkonu veřejně prospěšných prací (dále VPP). Proto postupně došlo u čtyř pracovníků VS k jejich zaměstnání na VPP. Většina pracovníků přestala postupně na VS docházet. K 31.12.2013 vykonávaly VS dvě pracovnice, které po dohodě s příslušnou organizací zde budou působit na základě dobrovolnické smlouvy. Tímto již není VS ve městě vykonávána.

**Evidence žadatelů o byty v domech zvl. určení** - od 1.7.2011 je uzavírání nájemních smluv realizováno na základě radou města (RM) schváleného pořadníku. Do tohoto pořadníku bylo zařazeno v r. 2013 69 žadatelů. V listopadu 2013 aktualizovalo svou žádost 46 zájemců. V r. 2013 si podalo žádost 25 nových zájemců. S ohledem na problematiku této cílové skupiny žadatelů se poměrně často projednávají žádosti o udělení výjimky z Pravidel, které individuálně na návrh odboru schvaluje RM. V průběhu roku se uvolnilo a nově obsadilo 22 bytů

v domech zvl. určení, a to jak žadateli z pořadníku, tak na základě výjimky, schválené RM - z toho 19 na ul. České 320 a 3 na Masarykově náměstí 650.

**Agenda úkolů vyplývajících z Pravidel pro nakládání s prostředky společenského aktivu v oblasti péče o nejstarší generaci města** představovala především zajištění a spoluúčast při organizaci 5 společensko-kulturních akcí pro seniory v Kopřivnici a místních částech, zajištění dárků a gratulací u příležitosti živ. jubileí (u 2 jubilantů - z toho u dvou 100letých osob) a 2 zlatých svateb a 1 diamantové, 1x ročně návštěva seniorů v domovech pro seniory v okr. Nový Jičín a předání dárkového balíčku (30 seniorům).

V rámci **Projektu Zdravé město a místní Agendy 21** odbor sociálních věcí a zdravotnictví ve spolupráci s dalšími zainteresovanými odbory zpracoval Zdravotní plán města Kopřivnice na léta 2014-2016. Vznik dokumentu byl podpořen dotací Moravskoslezského kraje v rámci projektu „Deset let s Vámi“.

### **Kluby seniorů**

V rámci odboru je **zajišťován provoz 2 Klubů důchodců** a částečná úhrada aktivit členů klubů v Kopřivnici, Mniší a Vlčovicích i Lubině, včetně osobní účasti na některých stěžejních akcích.

Spolupráce s Kluby seniorů byla také v r. 2013 velmi intenzivní. Po úspěšném projektu z r. 2012, který byl evropskou komisí vyhlášen jako „Mezinárodní rok aktivního stárnutí a mezigenerační solidarity 2012“, jsme i v tomto roce pokračovali v celoročním programu aktivit pro seniorskou generaci - z oblastí vzdělávacích, sportovních i společensko-kulturních akcí, který byl připraven pod názvem „Aktivní senior 2013 aneb I stárnutí může být zábava“. Pro rok 2013 bylo ve spolupráci s ORM, skautským oddílem Vanaivan a Městskou knihovnou Kopřivnice připraveno v rámci tohoto programu 16 aktivit, u 13 z nich byl hlavním organizátorem odbor sociálních věcí a zdravotnictví. Patří k nim:

Cyklus besed „MoSeK - Moudří senioři v Kopřivnici“ - proběhly besedy a školení k těmto tématům:

- Jak poskytnout 1. pomoc,
- Vzpomínková beseda pamětníka o Číně,
- Beseda důchodové reformě - II a III. pilíř,
- Aktivity a prezentace v rámci Dne sociálních služeb,
- Školení řidičů a cyklistů - nejen seniorů.

V září - listopadu 2013 se uskutečnil 2. ročník kurzu sebeobrany pro seniory - 24 zájemců, kurs dokončilo 18 absolventů, kteří obdrželi osvědčení.

V rámci Dne sociálních služeb byly připraveny mezigenerační aktivity - vědomostní, sportovní - účast zájemců od 6-85 let (soutěže, kvízy).

Sportovní akce byly zastoupeny nejen tradičním „Pochodem všech generací“ v září 2013, který byl podruhé organizován společně s Asociací sportovních klubů Kopřivnice. Zopakoval se také velmi úspěšný Sportovní den pro aktivní seniory v říjnu 2013 obohacený o instruktáže v nordicwalkingu a discgolfu. Novinkou byly akce pro cyklisty seniory - 2 vyjíždky po cyklostezkách v našem regionu a velmi úspěšný cyklozájezd po Lednicko-valtickém areálu. Uvedených sportovních akcí se zúčastnilo více než 150 kopřivnických seniorů.

V dubnu a listopadu 2013 proběhla 2 tradiční seniorská odpoledne s účastí 220 seniorů na každém z nich. Podzimní seniorské odpoledne bylo vyvrcholením celoročního programu Aktivní senior 2013, v jeho rámci proběhlo vyhodnocení neaktivnějších seniorů.

Velmi kvalitními aktivitami se do projektu opět zapojila Městská knihovna Kopřivnice s Akademií III. věku a Kurzem trénování paměti. Kapacita tohoto vzdělávacího programu seniorů je omezená, zájem o ni vysoce překračuje kapacitní možnosti.

Vanaivan - Skautské centrum Kopřivnice přispělo kurzem SENIORCOMP - výuka a zdokonalování práce na PC - se ho zúčastnil mírně nižší počet zájemců než v r. 2012.

V porovnání s rokem 2012 byly téměř všechny akce navštěvovány větším počtem seniorů, potěšitelné je, že se stále více zapojuje mladší seniorská generace. Připomínky a návrhy seniorů, které vyplynuly z dotazníkové akce na seniorském odpoledni v listopadu 2013, se budeme snažit aplikovat v dalším období.

## Plánování sociálních služeb

V roce 2013 by **ukončen projekt „Plánování rozvoje sociálních služeb v Kopřivnici na období 2013-2016 - II. plánovací období“** CZ.1.04/3.1.03/65.00020 z OP LZZ (od 1.4. 2011 do 31.3. 2013), na který byla čerpána dotace v celkové částce 1 859 495 Kč. V roce 2013 bylo z dotace celkem čerpáno 201 108 Kč. V měsíci květnu byla předložena závěrečná monitorovací zpráva a provedeno závěrečné vyúčtování.

Cílem projektu je zvyšování místní a typové dostupnosti a kvality sociálních služeb v Kopřivnici s možností zapojení obcí ve správním území obce s pověřeným obecním úřadem.

Aktivity v rámci projektu v roce 2013:

### Spolupráce s obcemi (zapojení obcí do plánování)

- Obce byly vyzvány, aby připomínkovaly navržený komunitní plán, který jim byl předán ke schválení v zastupitelstvech.
- Konečný dokument byl projednán a schválen v radách měst a obcí a následně v zastupitelstvech: Kopřivnice - 7.3.2013, Štramberk - 20.3.2013, Závěšice - 25.3. 2013, Ženkla - 20.3.2013.
- Obcím byl předán zpracovaný komunitní plán k dalšímu využití.

### Práce v pracovních skupinách (PS)

- V rámci projektu do konce března 2013 se uskutečnilo celkem 6 jednání pracovních skupin (4x Řídící skupina, 2x společné jednání všech PS).
- Dne 7.1.2013 se uskutečnilo společné jednání všech pracovních skupin, kde byl projednán návrh II. Střednědobého plánu na období 2013-2016.
- Dne 11.2.2013 se uskutečnilo společné jednání všech pracovních skupin, na kterém byli účastníci seznámeni s výsledky připomínkového řízení II. plánu a způsobem jejich vypořádání.
- Jednání Řídící skupiny proběhlo:
  - 7.1.2013 byl projednán návrh II. Střednědobého plánu na období 2013-2016 a oprava jeho verze pro jednání ve všech PS.
  - 23.1.2013 bylo jednání ŘS rozšířeno o členy rady města a zástupce PS ZP. Byly projednány náměty k doplnění komunitního plánu za PS ZP formou připomínek.
  - 31.1.2013 proběhlo projednání připomínek střednědobého plánu a jejich vypořádání v dokumentu.
  - 27.3.2013 proběhla ŘS rozšířená o celý realizační tým projektu. Byl vyhodnocen celý projekt a účastníci byli seznámeni se schváleným dokumentem.

### Zpracování odborných analýz a mapování potřeb a spokojenosti veřejnosti se sociálními službami a sestavení nového plánu.

- S výsledky analýz (Mapování potřeb veřejnosti, Finanční analýza poskytovatelů sociálních služeb) se pracovalo v pracovních skupinách. Závěry z provedených analýz jsou stručně shrnuty ve SWOT analýze, která vznikala na jednáních pracovních skupin a vychází z připomínek občanů a zpracovaných analýz. V plánu sociálních služeb jsou popsány tři prioritní oblasti, které korespondují s pracovními skupinami. Závěrečná verze plánu byla projednána na společném jednání všech pracovních skupin 7.1.2013. Veřejné připomínkové řízení, které probíhalo od 10.1.2013 do 28.1.2013. Vzhledem k tomu, že na jednání byly předloženy podstatné připomínky, bylo zorganizováno 23.1.2013 rozšíření jednání Řídící skupiny o zástupce PS ZP a za přítomnosti krajského metodika plánování, kde byly projednány návrhy a jejich způsob zpracování do plánu. 31.1.2013 byl v řídicí skupině schválen dokument po zpracování připomínek. Dne 11.2.2013 se uskutečnilo společné jednání všech pracovních skupin, na kterých byli účastníci seznámeni s výsledky připomínkového řízení II. plánu a způsobem jejich vypořádání. Byl předložen konečný dokument, který byl následně schválen v orgánech všech zapojených obcí. Následně byl dokument graficky upraven a vytištěn do brožury ve formátu A4, jejíž součástí je DVD se všemi výchozími dokumenty.

Průběžně dochází k **aktualizace stránek komunitního plánování** a e-katalogu poskytovatelů sociálních služeb - <http://www.socialnisluzbykoprivnice.cz/>.

## **Další realizované akce a aktivity v rámci procesu komunitního plánování**

**Kulatý stůl o sociálních službách v ZŠ a MŠ Motýlek (4.4.2013)** - nabídka a možnosti sociálních služeb pro lidi se zdravotním postižením - zaměřeno na objasnění problematiky nabídky a využívání sociálních služeb pro lidi se zdravotním postižením s důrazem na rozdíly mezi sociálními službami a školským zařízením.

**Den sociálních služeb (18.4.2013)** společně s akcí Den Země - organizační příprava a zajištění akce:

- Výstava poskytovatelů v sadu E. Beneše - celkem 17 organizací prezentovalo 28 sociálních služeb, 4 organizace v sociální oblasti (vč. sociálního podniku), 2 zdravotní pojišťovny.
- Účast - rozdáno 372 soutěžních kartiček pro děti, odhad celkové účasti - cca 700 osob.
- Doprovodné aktivity a workshopy: humanitární sbírka Adry, jízda na invalidním vozíku, způsob využití schodolezu, komunikaci pomocí obrázků nebo činnosti se simulací zrakové vady, „Kamínkování“ (zdobení přinesených ramínek a kolíčků pro charitativní obchůdek Adry na podporu činnosti této humanitární organizace).
- Kulturní program v rámci Dne Země, jehož součástí vedle vystoupení dětí z mateřských škol byla také ukázka canisterapie, sebeobrany seniorů apod., zajišťoval RADAMOK stejně jako další aktivity, workshopy a tvořivé dílny vč. výstavy z oblasti ekologie.
- Soutěže pro děti: „Víte, kde a jak pomáháme?“.

**Jednání zástupců obcí** - (26.4.2013) - představení vzniku neformální konzultační skupiny složené ze zástupců obcí pro podpoření spolupráce mezi obcemi ve spádové oblasti města s cílem zajištění financování společně využívaných sociálních (zajištění pozvánek).

**Výstava fotografií „Z ústavu do života“**, dokumentující proces transformace sociálních služeb v našem kraji (30.5.-21.6.2013).

**Osobnost roku 2013 v sociální oblasti v Kopřivnici** (organizační příprava a zajištění akce) - aktivita měla za cíl formou ocenění konkrétních osob projevit podporu poskytovatelům sociálních služeb, pracovníkům, dobrovolníkům a donátorům a tím zvýšit prestiž sociální práce. Vznikla v rámci realizace opatření č. 2.2 „Oceňování pracovníků v sociální oblasti“ je aktivita č. 2.2.1 s názvem „Společenský večer poskytovatelů sociálních služeb, případně benefiční akce“ II. střednědobého plánu sociálních služeb na území města Kopřivnice se zapojením města Štramberk a obcí Závishiče a Ženkla na období 2013-2016.

- 2.9.2013 schválila Rada města Kopřivnice „Pravidla oceňování“ a „Formulář k nominaci na ocenění“.
- 23.9.2013-16.10.2013 veřejné nominování osob.
- 21.10.2013-4.11.2013 hlasování veřejnosti o nominovaných.
- 19.11.2013 - projednání výsledků hlasování v radě města.
- 29.11.2013 - slavnostní vyhlášení výsledku Osobnosti na Společenském večeru pracovníkům a dobrovolníkům v sociální oblasti Kopřivnice v Kulturní domě Kopřivnice.

**Individuální rozhovory** se zákonnými zástupci žáků a absolventů ZŠ a MŠ Motýlek k mapování a řešení potřeb dětí a dospělých s postižením na území města Kopřivnice (zajištění pozvání účastníků, účast na jednáních, zápis - 4.12.2013, 9.12.2013, 16.12.2013).

**Jednání pracovních skupin plánování** (mimo projekt OP LZZ):

- Řídící skupina plánování sociálních služeb - 3x jednání
- Pracovní skupiny plánování sociálních služeb (mimo projektu OP LZZ) - 1x jednání

**Konzultační den s metodikem komunitního plánování** se uskutečnil 17.12.2013.

## **Prevence kriminality a protidrogová prevence**

V roce 2013 se uskutečnila celkem 4 setkání **komise prevence kriminality a protidrogové prevence** - z toho jedenkrát rozšířená o zástupce ZŠ. Došlo k vyhodnocení Programu prevence kriminality na léta 2012-2013 a bylo započato na přípravě Programu prevence kriminality na léta 2014-2015.

Průběžně jsou aktualizovány stránky prevence kriminality <http://prevence.koprivnice.org/>.

## Realizované akce a aktivity v rámci prevence kriminality a protidrogové prevence

„Bludný kruh financí“ - pokračování v projektu v prevenci zadlužování domácností - připraveno DVD s již zpracovanými videoklipy pro ZŠ a MŠ a byla poskytnuta brožura „Bludný kruh financí“. Byla vyhlášena výtvarná soutěž pro MŠ. MŠ I. Šustaly byla odměněna za zapojení se do soutěže divadelním představením v Perníkovce (organizační příprava, zpracování a zajištění aktivit).

„Teen In“ - realizace projektu pilotní prázdninový program pro „náctileté“ k podpoře aktivního trávení volného času prostřednictvím nabídky zážitkových nízkonákladových aktivit pro neorganizované děti a mládež s cílem přimět děti a mládež ke smysluplné aktivitě. Celkem se uskutečnilo 7 akcí v měsíci srpnu 2013 se zapojením cca 500 osob.

**Správné a bezpečné užívání cyklostezek a cyklotras** - natočení instruktážního videa na dané téma v rámci projektu Zdravé město a místní Agenda 21, přičemž vznik videoklipu byl podpořen dotací Moravskoslezského kraje v rámci projektu „Deset let s Vámi“.

## Činnost romského poradce

- Popis romských lokalit pro MSK a informace o poskytovaných službách pro příslušníky romských komunit za rok 2012 za správní území.
- Konzultace - základní poradenství (průběžně - minimum klientů).
- Informační servis obcím ve správním území a dotčeným NNO (průběžně).

## Dotáčnický program

Odbor sociálních věcí a zdravotnictví zajištění agenda poskytnutí dotací v sociální oblasti.

## Přehled organizací, kterým byly poskytnuty dotace v roce 2013

	Organizace	Název projektu	Částka
1.	Charita Frenštát p. Radhoštěm	Charitní pečovatelská služba	5 000 Kč
2.	Domov Duha, p. o., Nový Jičín	Domov pro seniory	5 000 Kč
3.	Domov Hortenzie, p. o.	Domov pro seniory	8 000 Kč
4.	THERAPÓN 98, a. s.	Sociální služby	20 000 Kč
5.	Slezská diakonie	Karmel Tichá, domov pro osoby se zdravotním postižením	8 000 Kč
		Eden Nový Jičín, denní stacionář	10 000 Kč
		Effatha Nový Jičín, sociálně terapeutické dílny	12 000 Kč
6.	Charita Kopřivnice	Charitní pečovatelská služba Kopřivnice	70 000 Kč
7.	Renarkon, o. p. s.	Terénní program na Novojičínsku	70 000 Kč
8.	O. s. při Dětském centru Kopřivnice	Podpora specializované dopravy	40 000 Kč
9.	Centrum pro zdravotně postižené Moravskoslezského kraje, o. s.	Osobní asistence Kopřivnice	72 000 Kč
		Občanská poradna Nový Jičín, kontaktní místo Kopřivnice	240 000 Kč
10.	Salus, o. p. s.	Domov Salus - azylový dům	300 000 Kč
		Sociálně aktivizační služby pro rodiny s dětmi	50 000 Kč
11.	Podané ruce, o. p. s.	Projekt osobní asistence ve městě Kopřivnice	16 000 Kč
12.	Cukrárna Vesmírna, o. p. s.	Zaměstnávání osob se zdravotním postižením v PMQ cukrárně Harlekýn	40 000 Kč
13.	Máš čas?, o. s.	Nízkoprahové denní centrum Racek	180 000 Kč
<b>Celkem</b>			<b>1 146 000 Kč</b>

## Výkon státní správy v sociální oblasti

V souvislosti s přechodem dávkové agendy na úřady práce zůstala obcím agenda sociální práce. Obcím tak byla dána možnost, jak i nadále s klienty pracovat při řešení jejich nepříznivé sociální situace, a napomáhat tak při jejich sociálním začleňování, a to nejen těm, kteří pobírají nějakou dávku.

**Sociální práce** v Kopřivnici je zaměřena **na všechny cílové skupiny**, osoby sociálně vyloučené i osoby a rodiny sociálním vyloučením ohrožené. Jedná se především o klienty, kteří se dostali do těžké sociální, finanční či bytové situace, kterou již nejsou schopni vlastními silami řešit. Spolupráce se sociálním pracovníkem je vždy dobrovolná, řídí se zásadami mlčenlivosti, důvěrnosti, rovnocenného přístupu a aktivního přístupu klienta.

Sociální práce je takto poskytována jak ambulantně, tj. na úřadě zejména v době úředních hodin, ale také terénní formou, jednorázově či opakovaně na základě požadavků klienta či povahy řešeného problému s klientem.

Sociální práce se zaměřují zejména na pomoc při orientaci v působnostech jednotlivých institucí, administrativní pomoc (vyplňování tiskopisů, sepisování návrhů k soudu atd.), pomoc při orientaci v problému klienta a stanovení etap jeho řešení.

Sociální pracovník se často stává prostředníkem mezi klientem a společností (veřejnou správou, institucemi zprostředkujícími navazující služby apod.). Nástroji sociální práce jsou rozhovor s klientem, pomoc s listinami, zastupování klienta, jeho doprovázení či spolupráce s dalšími institucemi, organizacemi, odborníky a dále sociální pracovník zprostředkovává služby a aktivity a stimuluje klienta k aktivnímu a zodpovědnému přístupu k jeho problému, zvyšuje jeho schopnost řídit si svůj život samostatně. Činnost sociálního pracovníka doplňuje standardní služby pracovníků úřadů práce a jednotlivých sociálních služeb.

Jednou z činností sociální práce je i poskytování poradenství, zejména v následujících situacích:

- problémy plynoucí z nízkých příjmů,
- riziko ztráty bydlení či absence bydlení,
- zadlužení,
- neschopnosti hospodařit s finančními prostředky,
- ztráta zaměstnání a dlouhodobá nezaměstnanost,
- problémy vyplývající ze zneužívání alkoholu, omamných a psychotropních látek, ze závislosti na hracích automatech,
- ohrožení sociálním vyloučením v důsledku stáří či zdravotního postižení,
- ohrožení práv osob před a po zbavení/omezení způsobilosti k právním úkonům,
- výkonu opatrovnictví.

Provádění komplexního sociálního poradenství vyžaduje rozsáhlou znalost různých oblastí práva (pracovní, rodinné, sociální, trestní atd.) včetně orientace v kompetencích jednotlivých úřadů, poskytovaných sociálních služeb a dalších službách vhodných k využití klienty. Nezbytným předpokladem kvalitního výkonu sociální práce je navázání spolupráce se všemi zainteresovanými organizacemi jak ve městě, tak mimo něj.

### Počet klientů sociální práce v roce 2013

	Počet klientů			Počet intervencí ve sledovaném roce	
	Nově zaevidováni ve sledovaném roce	Celkem ke konci sledovaného roku	Klienti, se kterými se aktivně ve sledovaném roce pracovalo	Jednorázových	Opakovaných
Osoby se zdravotním postižením nebo duševním onemocněním	422	1249	434	434	156
Osoby pečující o osoby závislé na péči jiné osoby	73	172	75	132	25
Osoby s různým stupněm omezení/způsobivosti k právním úkonům	43	61	49	113	95
Osoby ohrožené sociálním vyloučením	21	56	34	4	38
Osoby ohrožené rizikovým způsobem života	50	163	85	49	229
Oběti agrese, trestné činnosti a domácího násilí	14	19	17	6	27
Osoby, které ztratily přístřeší, nebo se nacházejí v nejistém či neadekvátním bydlení	139	453	185	104	384
Nezaměstnaní a osoby s materiálními problémy	453	1824	856	398	917
Rodiny s dětmi	78	191	106	95	109
Další skupiny osob	185	486	156	326	278

Nezbytnou činností sociálních pracovníků je práce v terénu - provádění sociálních šetření. Podstatný pokles počtu šetření je dán skutečností, že v roce 2012 byla v prvních měsících přechodu dávkové agendy na úřad práce kontaktována převážná většina příjemců dávek hmotné nouze. V roce 2013 je již spolupráce s těmito osobami dobrovolná.

#### Srovnání počtu sociálních šetření v letech 2012 a 2013

	2012	2013
Počet sociálních šetření	675	303

Součástí sociální práce je také činnost sociálního kurátora, tedy činnost s klienty ve všech fázích trestního řízení i po jeho skončení (ve výkonu trestu odnětí svobody, případně ve výkonu vazby, i na svobodě) včetně vedení rejstříků osob nacházejících se ve výkonu trestu či vazby a osob propuštěných z výkonu trestu či vazby.

V roce 2013 bylo z vězení propuštěných 58 osob, což je o 6 více než v předchozím roce.

Na začátku roku 2013 byla vyhlášena amnestie prezidenta republiky, na základě které bylo propuštěno celkem 30 osob a z tohoto počtu bylo 10 osobám poskytnuta jednorázová pomoc a 12 osobám pomoc opakovaná. Do konce roku 2013 byly z uvedených 30 amnestovaných osob opět ve výkonu trestu či výkonu vazby 4 osoby.

### Srovnání údajů sociálního kurátora za rok 2011, 2012 a rok 2013

Počet/rok	2011	2012	2013
Osoby evidovány v přírůstkovém rejstříku	119	166	121
Počet propuštěných osob	44	52	58
Z toho propuštěné osoby s TP jiného správního obvodu			3
Po propuštění se k soc. kurátorovi dostavilo	24	29	42
Počet osob (nacházející se ve VT) jimž byla poskytována pomoc v průběhu trestního řízení	7	10	45 (15)
Počet provedených šetření	19	17	30
Přijaté písemnosti z okresních soudů	33	56	102
Přijaté písemnosti z věznic	94	253	192

Ve spolupráci se soudy, bylo sociálním kurátorem navštíveno celkem 30 obviněných osob, v rámci zjištění jejich sociální a majetkové situace, za účelem posouzení nároku na bezplatnou obhajobu.

### Péče o rodinu a děti

V oblasti péče o rodinu a děti je specifická činnost oddělení sociálně právní ochrany dětí, tedy činnost sociálních pracovníků s rodinami a dětmi.

Co se rozumí sociálně-právní ochranou dětí vyjadřuje konkrétně zákon č. 359/1999 Sb., o sociálně-právní ochraně dětí, ve znění pozdějších předpisů, který vymezuje sociálně-právní ochranu dětí v § 1 jako:

- ochranu práva dítěte na příznivý vývoj a řádnou výchovu,
- ochranu oprávněných zájmů dítěte, včetně ochrany jeho jmění,
- působení směřující k obnovení narušených funkcí rodiny.

Nezastupitelnou úlohou oddělení sociální právní ochrany dětí je i poskytování poradenství rodinám s dětmi. Sociální práce je poskytována bezplatně.

Rok 2013 byl ve znamení zásadních novinek v oblasti sociálně právní ochrany dětí. Novelou zákona č. 359/1999 Sb., o sociálně právní ochraně dětí, byly zavedeny nové instituty a metody v sociální práci orgánů sociálně-právní ochrany dětí, jako například:

- Metoda sociální práce „**případové konference**“. Jedná se o nástroj multidisciplinární spolupráce při řešení případu ohroženého dítěte - setkání rodiny a odborníků s cílem hledání vhodného řešení problému, který má vliv na funkci rodiny, tedy na děti. Orgán sociálně-právní ochrany dětí je povinen uspořádat případovou konferenci vždy před podáním návrhu k soudu na některé z opatření, kterými se zasahuje do rodičovské zodpovědnosti rodičů.
- Výrazně se mění podmínky náhradní rodinné výchovy, tedy pěstounské péče a poručenství. Došlo mimo jiné k úpravě práv a povinností osob pečujících (osob majících dítě v pěstounské péči) a osob v evidenci žadatelů o náhradní rodinnou péči. Jejich práva a povinnosti jsou upravena v dohodě o výkonu pěstounské péče. Účelem dohody o výkonu pěstounské péče je zajištění pomoci pěstounům.

V roce 2013 bylo na oddělení sociálně-právní ochrany dětí nově zaevidováno 262 rodin. Počet dětí umístěných do ústavní výchovy v roce 2013 je přibližně shodný s uplynulými roky. V tomto roce bylo takto umístěno 11 nezletilých dětí, vždy z důvodu nedostatečné péče rodičů o děti. V roce 2013 byly celkem 2 děti předány do péče jiné fyzické osoby než rodiče, jedná se vždy o příbuzné osoby. Důvody pro umístění nezletilých dětí do péče jiné osoby spočívají v tom, že rodiče nejsou schopni zajistit řádnou péči o své děti. Pokud v takových případech je v rodině dítěte osoba, která je schopna dítě převzít do péče a nadále zajišťovat jeho výchovu, není nutné dítě umísťovat do ústavního zařízení.

Do Zařízení pro děti vyžadující okamžitou pomoc při Domově pro matky s dětmi SALUS, o. p. s., v Kopřivnici bylo v roce 2013 umístěno celkem 6 dětí. Umístěním do tohoto zařízení je řešena naléhavá situace, kdy zájem dítěte vyžaduje okamžité řešení jeho akutního stavu. Děti jsou do tohoto zařízení umísťovány bez rodičů.

Stejně jako v uplynulých letech i v roce 2013 realizovaly pracovnice oddělení sociálně-právní ochrany dětí přednášky pro žáky osmých tříd všech základních škol celého správního obvodu. V přednáškách je obsažena stručná charakteristika orgánu sociálně-právní ochrany dětí (předmět činnosti, úloha, sídlo, instituce s tímto orgánem související), problematika týraných a zneužívaných dětí a odpovědnost mládeže za protiprávní jednání a soudnictví ve věcech mládeže. Přednášky jsou v rozsahu dvou vyučovacích hodin. Děti mají možnost během přednášky klást dotazy, mohou tak činit i během přestávky písemně anonymně.

#### **Přehled základních činností OSPOD - statistika:**

<b>Úkony v SPO/počet</b>	<b>2011</b>	<b>2012</b>	<b>2013</b>
Evidovaný počet rodin k 31.12. (Om+Nom)	2487	2605	2552
Klienti kurátora pro mládež: do 15 let/nad 15 let	52/115	59/93	44/54
Na základě rozhodnutí soudu umístěno dětí:			
- v ústavní péči	23	8	11
- v péči budoucích osvojitelů, pěstounů	8	3	2
- do péče jiných fyz. osob než rodičů	8	5	2
Počet dětí v PP a poručenství	39	44	39
Počet nevyřízených žadatelů o osvojení	16	16	9
Počet nevyřízených žadatelů o PP	4	9	7
Počet dětí v ústavní péči	43	36	42
Počet návštěv soc. pracovníků u dětí v úst. péči	127	151	146
-, - vazba nebo VTOS	5	2	0
Počet provedených šetření v rodinách	846	846	586
Počet návštěv pracovníků v ostatních zařízeních	29	48	40
Počet jednání u jiných institucí (OSZ, PČR, notář)	79	64	51
Počet zástupů u soudu (osobní účast)	139	152	161
OSPOD ustanoveno opatrovníkem	442	436	430
Počet nově zaevidovaných spisů	266	300	262
Počet dětí, u nichž je stanoven dohled/návštěv			
- soudem	79/321	55/241	57/189
- obcí	5/10	3/7	4/5
Počet odsloužených hodin pracovní pohotovosti zaměstnanců OSPOD celkem/výjezdy v hodinách	6629/13	6778/5	6728/11

#### **Péče o osoby se zdravotním postižením a seniory**

Péče o seniory a osoby se zdravotním postižením zahrnuje nejen klasickou sociální práci, ale taktéž následující činnosti:

- **vydávání označení vozidel O7** - parkovací průkazy označující vozidlo přepravující osobu těžce zdravotně postiženou, která je držitelem průkazu ZTP s výjimkou osob postižených úplnou nebo praktickou hluchotou nebo držitelem průkazu ZTP/P (dle § 67, odst. 1, 2, zákona č. 361/2000 Sb., o silničním provozu)

#### **Srovnání agendy vydávání označení vozidel O7 v letech 2013 a 2013**

	<b>2012</b>	<b>2013</b>
Počet vydaných označení	620	244

- **ustanovení zvláštního příjemce důchodu (dle § 10 a § 118 zákona č. 582/1991 Sb., o organizaci a provádění sociálního zabezpečení)**

#### **Srovnání agendy zvláštního příjemce důchodu v letech 2012 a 2013**

Počet	2012	2013
- správních rozhodnutí	27	13
- z toho kladné rozhodnutí	9	7
- z toho zastaveno	2	2
Celkem zvláštních příjemců	22	24

- **sociální pohřby** (dle § 5 zákona č. 261/2001 Sb. - povinnost zajištění pohřbení lidských pozůstatků na území obce) - zajištění pohřbu osobám, kterým nikdo nezajistil pohřbení v době stanovené zákonem o pohřebnictví. Náklady na pohřebné se vymáhají v rámci dědického řízení, není-li dědictví, žádá se o úhradu nákladů na Ministerstvu pro místní rozvoj.

#### **Srovnání agendy sociálních pohřbů v letech 2012 a 2013**

	2012	2013
Počet pohřbů	1	2

- **uzavírání smluv o poskytování pobytových sociálních služeb za osoby, které s ohledem na zdravotní stav nejsou schopny smlouvě porozumět a podepsat ji (dle § 91 zákona č. 108/2006 Sb.) a nejsou omezeny ve svéprávnosti.** Jedná se o uživatele Domova Příbor, Střediska sociálních služeb, Polikliniky Kopřivnice či Domova seniorů OASA v Petřvaldíku.

#### **Srovnání agendy uzavírání smluv dle § 91 zákona č. 108/2006 Sb.**

	2012	2013
Počet uzavřených smluv	24	11

#### **Oblast zdravotnictví**

Odbor sociálních věcí a zdravotnictví vydává recepty a žádanky na omamné látky registrovaným zdravotnickým zařízením včetně lékařům. V roce 2013 bylo objednáno k výrobě 60 tiskopisů receptů na omamné látky s modrým pruhem, distribuováno bylo 40 receptů.

### **Odbor sociálních věcí a zdravotnictví metodiky řídí následující organizace města**

#### **Klub Kamarád**

Klub Kamarád (organizační složka města) je sociální službou nízkoprahové zařízení pro děti a mládež od 6 do 26 let z Kopřivnice nebo pohybující se na území města, kteří se mohou setkat se složitou životní situací nebo svým chováním do konfliktu s normami společnosti, nevyužívají či nechtějí využívat běžných sociálních, vzdělávacích a volnočasových služeb nebo mají již nějaký problém. Současné právní normy kladou do popředí podporu samostatné aktivity uživatelů, partnerský přístup pracovníků k uživatelům a také smluvní princip při poskytování sociální služby. Posláním Klubu Kamarád je nabídnout dětem a mládeži bezpečný prostor k trávení volného času a pokud budou potřebovat, tak je podpořit a pomoci jim.

Cílem Klubu Kamarád je:

- orientace ve vztazích a všech situacích, ve kterých si mladý člověk neví rady,
- pomoc se vzděláváním, se zdravím,
- zprostředkování kontaktu se společenským prostředím,
- pomoc s uplatněním na trhu práce,
- rozvíjení a podpora schopností, samostatnosti a možnosti mladých lidí ve společnosti.

Základní statistické údaje o sociální službě	2010	2011	2012	2013
Počet evidovaných klientů celkem	551	676	774	867
Počet klientů v daném roce	391	359	307	334
Aktivních klientů	387	176	127	148
Počet uzavřených nových dohod	38	24	15	21
Průměrná návštěvnost - klientů/den (Francouzská)	44	38	25,5	23
Průměrná návštěvnost - klientů/den (Horní)	6,5	7	7,5	6

V roce 2013 byl Klub Kamarád otevřen 283 dní, z toho 207 dní v pobočce KK na ulici Francouzské a 39 dní v klubu na ulici Horní a 36 dní se konaly víkendové akce a tábor Klubu Kamarád.

Mezi nejčastější výkony pracovníků v roce 2013 patřil kontakt, aktivity ve skupině, víkendy, výlety a tábory, situační intervence, skupinová práce, akce v klubu, individuální plánování, poskytnutí materiálu a sociální poradenství.

### Střediska sociálních služeb města Kopřivnice, příspěvkové organizace

Sídlo: Česka 320, Kopřivnice

Ředitel organizace: Ing. Eva Mündleinová

Středisko soc. služeb města Kopřivnice spravuje **domy, v nichž je poskytována pečovatelská služba:**

1. DPS na ulici České č. p. 320 - 95 bytových jednotek, 14 lůžek pro krátkodobé umístění občanů - domovinky (odlehčovací služby),
2. DPS na Masarykově náměstí č. p. 650 - 27 bytových jednotek.

V obou domech je poskytována pečovatelská služba. Sociální služba je poskytována převážně jako terénní ambulanti osobám se sníženou soběstačností z důvodu věku, chronického onemocnění nebo zdravotního postižení.

Středisku soc. služeb města Kopřivnice poskytuje tyto registrované sociální služby:

**Pečovatelská služba** je terénní služba vykonávaná v domácnostech občanů města Kopřivnice a místních částech. V roce 2013 využilo službu celkem 88 uživatelů.

**Odlehčovací služba** je časově omezena pobytová soc. služba s kapacitou 14 lůžek v budově na ul. České č. p. 320. Je poskytována osobám, o které je jinak pečováno v jejich přirozeném sociálním prostředí. Služba je prioritně směřována k pečující osobě na dobu nutnou pro nezbytný odpočinek. Délka poskytované služby je omezena na dobu max. 6 měsíců a v roce 2013 byla služba poskytnuta 72 uživatelům.

**Azylový dům** se sídlem na ul. Horní č. p. 1114 je sociální služba pobytová s kapacitou 23 lůžek poskytovaná na přechodnou dobu (zpravidla nepřekračující 1 rok) osobám v nepříznivé sociální situaci, spojené se ztrátou bydlení. V roce 2013 byla kapacita Azylového domu využita na 87,25 %.

**Noclehárna** je pobytová službu pro osoby bez přístřeší, které mají potřebu využití hygienického zařízení a přenocování. Tato sociální služba na Horní ul. č. p. 1114 byla v roce 2013 využívána z 38,61 %, což je dáno zejména mírou zimou.

**Denní stacionář Kopretina** se sídlem ve Vlčovicích č. p. 76 a kapacitou 20 osob poskytuje ambulanti službu osobám, jejichž situace vyžaduje pravidelnou pomoc jiné fyzické osoby. Uživatelé této služby jsou dospělí lidé starší 18 let. V průběhu roku 2013 navštěvovalo denní centrum 24 uživatelů.

### Další poskytovatelé sociálních služeb na území města

**SALUS, o. p. s.** - Domov pro rodiče a děti v nouzi, krizové centrum pro děti a mládež

Sídlo: Kopřivnice, Tyršova 1015

Ředitelka zařízení: Alena Pohořelská

Poskytuje dočasné ubytování a služby pro rodiče a děti v nouzi, v rámci Domova SALUS jsou k dispozici 3 pokoje pro řešení krizových situací - Krizové centrum pro děti a mládež.

Kapacita zařízení: 18 míst (z toho 6 míst pro krizové pobyty dětí).

Organizace poskytuje vedle krizového centra sociální služby azylový dům a sociálně aktivizační službu pro rodiny s dětmi

V r. 2013 využilo služeb azylového domu celkem 52 osob (17 žen + 35 dětí) z toho 25 z Kopřivnice, sociálně aktivizační službu využily 4 rodiny (13 dětí, 2 muži, 4 ženy), z toho tři z Kopřivnice (9 dětí, 1 muž, 3 ženy), krizové centrum využilo celkem 12 dětí, z toho z Kopřivnice 4 děti.

### **Charita**

Charita Kopřivnice je organizační součástí Charity Česka republika, jejímž zřizovatelem je římskokatolická církev. Charita zabezpečuje pomoc při zvyšování nebo udržení soběstačnosti formou ošetrovatelské a pečovatelské služby osobám se sníženou soběstačností.

Ošetrovatelská služba je odborná zdravotní péče, kterou poskytují kvalifikované zdravotní sestry na základě indikace ošetřujícího lékaře. Tyto výkony, jako např. aplikace injekcí, inzulínu, odběry krve a ostatního biologického materiálu, ošetření dekubitů, měření tlaku apod., jsou hrazeny zdravotními pojišťovnami. Rodinám jsou také poskytovány zdravotní pomůcky.

V rámci pečovatelské služby je dle individuálních potřeb uživatelů využíváno především těchto úkonů: donáška obědů, nákupy, úklidy, praní, doprovod, ale i podání jídla, hygiena apod.

Charita dále provozuje Dům pokojného stáří v Mořkově.

V roce 2013 využilo služeb Charity 33 uživatelů, z toho 20 z Kopřivnice.

Adresa: Štefánikova 1163, Kopřivnice  
Ředitel: Miloslav Leško  
Telefon: 556 813 637  
E-mail: charita.koprivnice@tiscali.cz, jar.van@centrum.cz  
www.charitakoprivnice.cz  
IČO: 44937342

### **Občanská poradna Nový Jičín, kontaktní místo Kopřivnice**

Provozovatelem Občanské poradny je Centrum pro zdravotně postižené Moravskoslezského kraje, o. s.

Občanská poradna je sociální službou registrovanou podle zákona č. 108/2006 Sb., o sociálních službách, poskytovanou se zaměřením na osoby, které se dostaly do nepříznivé sociální situace a nedokáží ji řešit vlastními silami. Služba je bezplatná, zajišťovaná sociálními pracovníky s vysokoškolským vzděláním. Poradenství probíhá v oblasti: sociálních dávek, sociální pomoci, pracovních právních vztahů a zaměstnanosti, bydlení, rodiny a mezilidských vztahů, majetkoprávních vztahů a náhradě škody, finanční a rozpočtová, školství a vzdělávání, ochrana spotřebitele. Občanská poradna nenahrazuje specializované poradny (např. advokátní kanceláře, klinické psychology) a neradí v komerčních záležitostech. V roce 2013 se podařilo od srpna rozšířit provozní dobu na tři dny v týdnu, poradnu navštívilo 981 klientů, kteří vznesli 1 024 dotazů.

Vedoucí detašovaného pracoviště: Mgr. Richard Pešat

Sokolovská 9, 741 01 Nový Jičín  
Telefon/fax: 556 709 403  
Štefánikova 1163, 742 21 Kopřivnice, 6. patro, kanc. č. 642  
Telefon: 556 879 634  
E-mail: zp.novyjicin@czp-msk.cz  
www.czp-msk.cz

Návštěvní hodiny:

Pondělí: 9:00-12:00, 13:00-16:00; úterý čtvrtek: 9:00-12:00, 13:00-16:00 - celý den pro objednané

### **Osobní asistence Kopřivnice**

Provozovatelem služby Osobní asistence Kopřivnice je Centrum pro zdravotně postižené Moravskoslezského kraje, o. s. Služba je určena osobám, které mají sníženou soběstačnost z důvodu vysokého věku, chronického onemocnění nebo zdravotního postižení, jejichž situace vyžaduje pomoc jiné fyzické osoby. Služba je zajišťovaná osobám z města Kopřivnice a jeho místních částí. Minimální věk uživatele služby je 6 let. Posláním osobní asistence je individuálně pomáhat osobám se zdravotním postižením a seniorům překonávat jejich nepříznivou sociální situaci způsobenou změnou zdravotního stavu nebo vysokým věkem, a to prostřednictvím kvalifikovaného osobního asistenta. Ten uživatele podporuje a provází v jeho přirozeném prostředí a pomáhá mu k soběstačnosti a schopnosti se plnohodnotně zapojit do běžného života. V roce 2013 službu využilo celkem 10 uživatelů z města Kopřivnice nebo jeho místních částí, tři uživatelé z Kopřivnice nebyli z kapacitních důvodů uspokojeni.

Návštěvní hodiny koordinátora osobní asistence pro zájemce/uživatele:

Úterý: 8:00-12:00, 13:00-16:00 (pro objednané, Štefánikova 1163, 742 21 Kopřivnice, kanc. č. 642, tel. 556 879 634); středa: 8:00-12:00, 13:00-17:00 (Detašované pracoviště Nový Jičín, Sokolovská 9, 741 01 Nový Jičín, tel.: 556 709 403, mobil: 777 735 555)  
Vedoucí detašovaného pracoviště: Mgr. Richard Pešat

# ŽIVOTNÍ PROSTŘEDÍ

## Podíl veřejnosti na rozhodování o životním prostředí

Jednou z možností, jak se veřejnost může podílet na rozhodování o záměrech a koncepcích, které mohou závažně ovlivnit stav životního prostředí, je posuzování vlivů na životní prostředí dle zákona č. 100/2001 Sb., o posuzování vlivů na životní prostředí známém i pod anglickou zkratkou EIA (Environmental Impact Assessment). Podle tohoto zákona jsou posuzovány jak jednotlivé záměry (zejména stavby) - EIA, tak koncepce, plány a jiné strategické dokumenty, které se týkají rozvoje a využívání území - SEA (Strategic Impact Assessment).

**Koncepce posuzované v roce 2013, dotýkající se území města**

Koncepce (plán)	Oznamovatel
Mléčná farma Lubina	Krajský úřad Moravskoslezského kraje
Změna č. 5 Regionálního operačního programu	Ministerstvo životního prostředí
Operační program Integrovaná infrastruktúra 2014-2020	Ministerstvo životního prostředí

## Informačně osvětový systém o životním prostředí v Kopřivnici

Od konce roku 2008 je v provozu tzv. Informačně osvětový systém o životním prostředí v Kopřivnici. Prostřednictvím webových stránek věnovaných problematice životního prostředí informuje odbor životního prostředí o aktualitách a nejrůznějších aktivitách v oblasti jednotlivých složek životního prostředí. Kopřivnice je jediným městem v ČR, které má samostatné webové stránky věnované životnímu prostředí. Informace o životním prostředí jsou dostupné na <http://zivotniprostredi.koprivnice.org/>.

### Soutěž Zelená informacím

Ve 3. ročníku celostátní soutěže Zelená informacím o nejlepší prezentaci o životním prostředí na internetových stránkách měst se Kopřivnice umístila na 6. místě. Hodnotitelská komise posuzovala internetové prezentace všech měst s více než 5 000 obyvateli (celkem 269). Hodnotí se především rychlá a snadná dostupnost informací o životním prostředí, jejich rozsah a kvalita, úprava stránek a estetický dojem, pravidelná aktualizace a dlouhodobé udržování obsahu. Hodnotící komisi tvoří zástupci Týmové iniciativy pro místní udržitelný rozvoj, o. s., společnosti CI2, o. p. s., Centra pro otázky životního prostředí Univerzity Karlovy, České informační agentury pro ŽP, Svazu měst a obcí ČR a Ateliéru zahradní a krajinářské architektury in-site. Záštitu nad soutěží poskytuje Ministerstvo životního prostředí a předseda Svazu měst a obcí ČR.

## Ovzduší

### Kvalita ovzduší

#### Monitoring ovzduší

Znečištění ovzduší je na území ČR sledováno Českým hydrometeorologickým ústavem. Nejbližší monitorovací stanice ČHMÚ, podle níž se posuzuje znečištění ovzduší v Kopřivnici, se nachází ve Studénce, pro Kopřivnici pak platí hodnoty tam naměřené  $\pm 10\%$ . 24hodinový imisní limit pro suspendované částice PM<sub>10</sub> (prašný aerosol) je 50  $\mu\text{g}/\text{m}^3$ , povolený počet překročení limitu během roku je 35. V roce 2013 byl tento limit překročen 63krát.

#### Informační systém o stavu ovzduší v Kopřivnici

Informační panel - LCD TV (přenos imisních dat z AIM Studénka na LCD televizor)

Od roku 2011 je ve vestibulu radnice umístěn LCD monitor, na kterém jsou zobrazována data ze stanice Automatického imisního monitoringu ČHMÚ ve Studénce. V pravidelných hodinových intervalech je přenášena koncentrace polévatého prachu (prašný aerosol PM<sub>10</sub>). Data jsou podsvícena zeleně, jsou-li koncentrace prachu v ovzduší v normě anebo v případě překročení imisního limitu červeně (50 - 100  $\mu\text{g}/\text{m}^3$ ), fialově (100 - 150  $\mu\text{g}/\text{m}^3$ ) a černě (150 a více  $\mu\text{g}/\text{m}^3$ ). Dále jsou zde doplňková data (meteorologická mapa, teplota, počasí či stav

řeky Lubiny ve Vlčovicích). V zimních měsících, při smogových situacích, jsou pro občany vyhlášovány pokyny (vyhlášení/odvolání smogových situací, jak se při těchto stavech chovat atp.).

#### Předávání informací při smogových situacích na webu životního prostředí a v místním rozhlasu

Občané města jsou informováni prostřednictvím webu města Kopřivnice [www.koprivnice.cz](http://www.koprivnice.cz), webu životního prostředí <http://zivotniprostredi.koprivnice.org> a městského rozhlasu o vyhlášení a odvolání smogových situací. V této souvislosti jsou také vyzýváni k zodpovědnému chování při užívání lokálních topenišť a s ohledem na své zdraví k omezení pobytu venku.

#### Spolupráce městské police při vyhlášení smogové situace

V případě, že MP zaznamená nevhodné spalování paliv (silná kouřová vlečka z komínu rodinného domu, zápach atd.), vyzve vlastníka nemovitosti k přechodu na spalování ekologického paliva (zemní plyn) a poučí jej o tom, že byla vyhlášena smogová situace.

#### Poradenské služby

Občané mohou kontaktovat občanské sdružení Arnika (<http://arnika.org/>) s dotazem na správné spalování v lokálních topeništích, ale i s jinými dotazy z oblasti životního prostředí. Arniku mohou občané současně oslovit i pro sdělení stížnosti či podnětu v případě, že občan nebude chtít kontaktovat úřad (např. z obavy ze sousedských sporů atp.)

#### Informační kampaň k topení v kotlích na pevná paliva

V září 2013 byl před začátkem topné sezony byl distribuován do všech rodinných domů v Kopřivnici a místních částech osvětový leták „Zásady správného topení“. Leták informuje, jak a čím topit, abychom ušetřili a neznečišťovali si nadměrně životní prostředí.

### **Výkon státní správy**

Městský úřad Kopřivnice, odbor životního prostředí, orgán ochrany ovzduší vykoná státní správu na úseku ochrany ovzduší dle zákona č. 201/2012 Sb., o ochraně ovzduší pro celé správní území Kopřivnice, jako obce s rozšířenou působností. Orgán ochrany ovzduší vydává závazná stanoviska k územnímu a stavebnímu řízení a k řízení o vydání kolaudačního souhlasu z hlediska ochrany ovzduší u stacionárních zdrojů neuvedených v příloze č. 2 k zákonu. V roce 2013 bylo vydáno 55 závazných stanovisek. Informace o nich jsou aktivně zpřístupňovány veřejnosti na webových stránkách <http://zivotniprostredi.koprivnice.org/index.php?art=1151>. Orgán ochrany ovzduší dává vyjádření ke stavebním záměrům, především v územním a stavebním řízení z hlediska ochrany ovzduší (281 vyjádření). Dále obecní úřad obce s rozšířenou působností dozírá nad dodržováním povinností provozovatelů stacionárních zdrojů neuvedených v příloze č. 2 k zákonu, ukládá opatření k nápravě při neplnění těchto povinností a projednává případné správní delikty.

## **Odpady**

Z legislativního hlediska se systém nakládání s odpadem řídí zákonem č. 185/2001 Sb., o odpadech a souvisejícími vyhláškami, obecně závaznou vyhláškou č. 6/2010 města Kopřivnice o stanovení systému shromažďování, sběru, přepravy, třídění, využívání a odstraňování komunálních odpadů a nakládání se stavebním odpadem na území Kopřivnice a místních částí Lubina, Mniší a Vlčovice a obecně závaznou vyhláškou č. 5/2012 města Kopřivnice o místním poplatku za provoz systému shromažďování, sběru, přepravy, třídění, využívání a odstraňování komunálních odpadů.

### **Nakládání s odpady**

#### **Komunální odpad**

V roce 2013 bylo na území města Kopřivnice a místních částí Lubina, Vlčovice a Mniší vyprodukováno a svezeno celkem 7 536,023 t odpadu, z toho 15,943 t odpadu nebezpečného (N).

Ostatní odpad (O) nevhodný k využití je odvážen na řízenou skládku odpadů společnosti SKLADEKO, s. r. o., Staříč a ASOMPO, a. s., Životice u Nového Jičína. Tříděný odpad je předáván k využití zpracovatelům jednotlivých druhů odpadů jako tzv. druhotná surovina. Biologicky rozložitelný komunální odpad (BRKO) a odpad z městské zeleně je předáván na kompostárnu Točna v Příboře.

### Přehled odpadů vyprodukovaných na území města Kopřivnice v letech 2009-2013

Druh odpadu	Množství (t)				
	Rok 2009	Rok 2010	Rok 2011	Rok 2012	Rok 2013
Směsný komunální odpad	4 162,400	3 934,600	3 985,730	3 761,330	3 298,580
Objemný odpad	618,700	705,800	908,720	698,930	487,120
Odpad ze zeleně	832,990	742,200	959,670	840,260	696,280
BRKO (vany + občané)	472,890	776,660	937,120	880,670	945,520
Smetky z ulic	184,340	356,060	438,980	201,230	283,660
Stavební odpad	73,000	0,589	2,310	4,230	7,228
Tříděný odpad	1 218,600	1 723,533	2 232,760	1 708,930	1 710,659
Nebezpečný odpad	23,660	13,880	17,840	9,431	15,943
Ostatní odpad	60,690	80,336	59,826	68,428	91,033
<b>Celkem</b>	<b>7 647,270</b>	<b>8 333,658</b>	<b>9 542,956</b>	<b>8 173,439</b>	<b>7 536,023</b>

### Složení komunálního odpadu za r. 2013

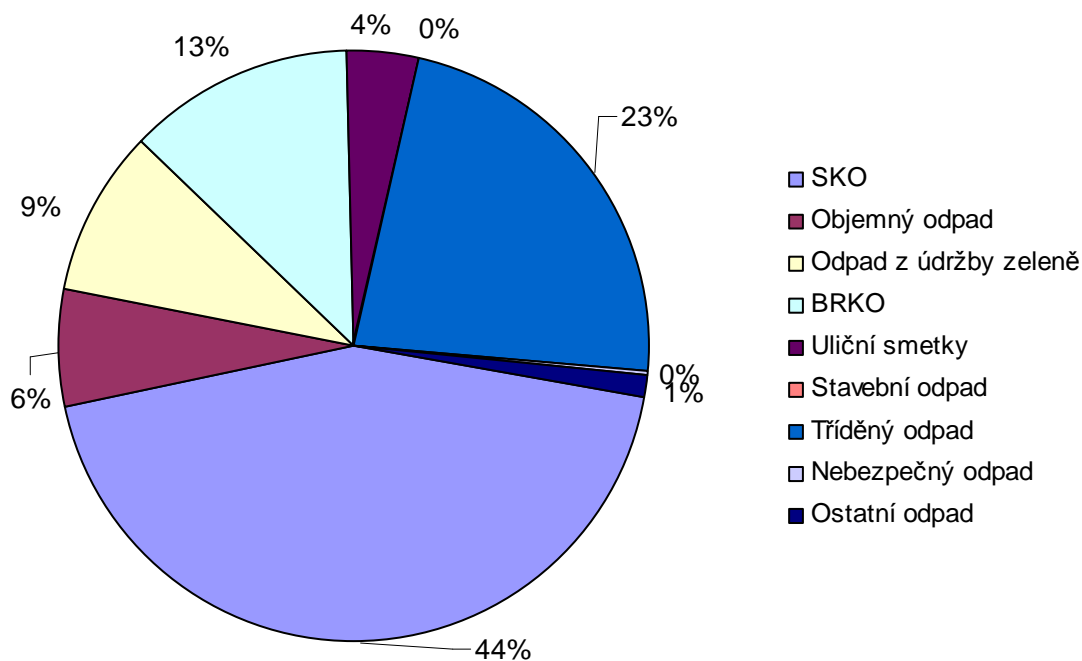

#### Nebezpečný odpad

Občané města Kopřivnice a místních částí mohou odevzdat nebezpečné odpady na sběrném dvoře na ulici Panské v Kopřivnici, který mají k dispozici denně kromě neděle a svátků nebo v pojízdné sběrně.

Svoz nebezpečných odpadů pojízdnou sběrnou se v roce 2013 uskutečnil v období od 10.5. do 24.5., kde občané odevzdali 0,447 t nebezpečných odpadů. Na sběrném dvoře bylo dále odevzdáno 15,496 t nebezpečných odpadů s jednou či více nebezpečnými vlastnostmi. Při likvidaci nepovolených skládek bylo odstraněno 0,486 t nebezpečných odpadů. Shromážděný nebezpečný odpad je pak průběžně předáván k využití nebo odstranění osobám s příslušným oprávněním.

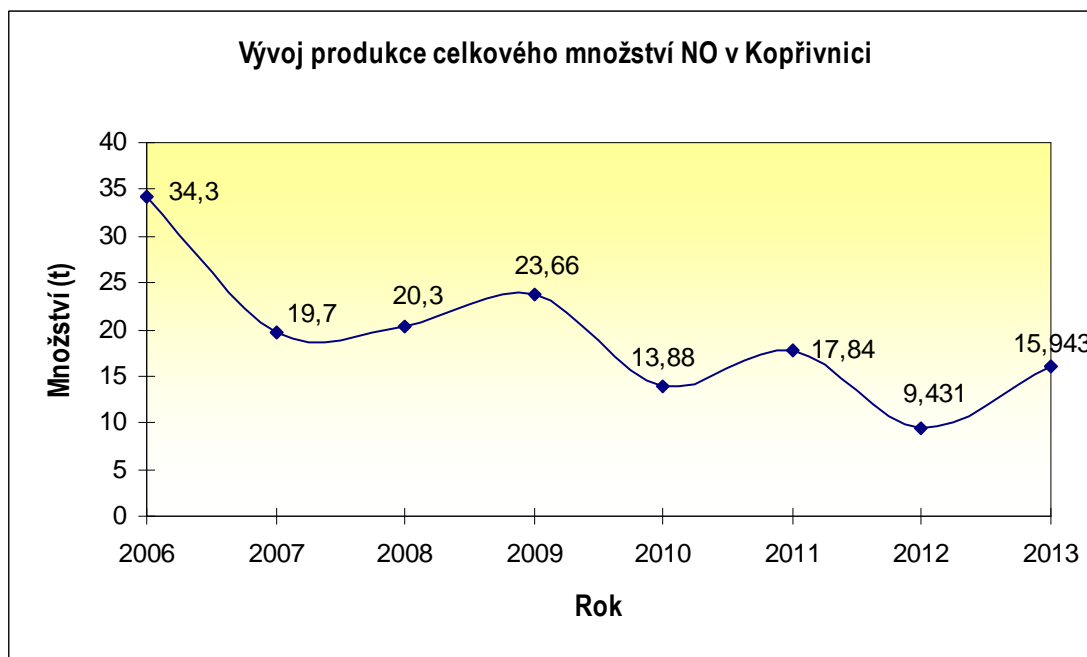

### Velkoobjemový odpad

Současně s mobilním svozem objemného odpadu velkoobjemovými kontejnery je z různých částí města prováděn 1 x měsíčně mimořádný svoz odpadů odložených u kontejnerů na komunální odpad. Kromě nábytku jde převážně o vyřazené televizory, chladničky či mrazničky, které občané neoprávněně odkládají k těmto nádobám. Celkově bylo v roce 2013 vysbíráno na sběrném dvoře a mobilním svozem 487,12 t objemného odpadu.

### Tříděný odpad

Využitelný odpad jako sklo, papír, plast a nápojový karton odkládali občané v roce 2013 do 450 (r. 2012 - 433) barevně odlišených nádob o objemu 1 100 litrů. Během roku bylo vyvezeno 15 739 kusů nádob. Od roku 2009 mají občané žijící v rodinných domech možnost odkládat plastový odpad do žlutých pytlů, které jsou k dispozici na městském úřadě, odboru životního prostředí. Z celkového množství plastů bylo v roce 2013 systémem pytlového sběru sesbíráno 18,052 t plastového odpadu.

### Množství a složení vytříděného odpadu

Komodita	Množství r. 2011 (t)	Množství r. 2012 (t)	Množství r. 2013 (t)
Plast	190,873	218,877	195,366
Papír	300,891	319,558	386,897
Sklo	243,138	210,23	210,959
Kov	1 487,145	957,816	915,058
Kompozitní obaly *	2,506	2,449	2,379
<b>Celkem</b>	<b>2 224,553</b>	<b>1 708,93</b>	<b>1 710,659</b>

\* kompozitními obaly - tetrapack (krabice od džusu, mléka, vína...)

### Nepovolené skládky odpadů

V roce 2013 bylo na území Kopřivnice a místních částí odstraněno při úklidu nepovolených skládek celkem 9 346 kg odpadu. Celkové náklady na odstranění činily 30 182 Kč. Nejčastější výskyt nepovolených skládek byl v okolí garáží Pod Bílou horou, dále na ul. Husově, Severní a ul. Panské u sběrného dvora. Je nutno uvést, že díky kamerovému systému došlo k rapidnímu úbytku páchaných přestupků - odložení odpadů mimo vyhrazená místa. Zakládání nepovolených skládek fyzickými osobami řeší odbor životního prostředí jako přestupky proti veřejnému pořádku. V roce 2013 nebyl šetřen žádný přestupek, za něj byla udělena finanční sankce.

### **Biologicky rozložitelný komunální odpad**

Systém sběru biologicky rozložitelného komunálního odpadu (BRKO) probíhal v roce 2013 ve spolupráci s firmou SLUMKO, s. r. o. Systém tvoří sběr, svoz a následné využití BRKO ze zahrad (tráva, listí, zbytky ovoce a zeleniny, ostatní rostlinný materiál apod.) rodinných domů v Kopřivnici a místních částech. BRKO je sbíráno do velkoobjemových kontejnerů o objemu 7 m<sup>3</sup> z 25 stanovišť a nově také do 440 ks sběrných nádob - tzv. kompostejnerů o objemu 140 l nebo 240 l, které jsou umístěny přímo u rodinných domů na jižní části města. BRKO je svážen na kompostárnu Točna v Příboře. Sběr a svoz prostřednictvím velkoobjemových kontejnerů probíhal od 26.4. do 18.11.2013 a prostřednictvím kompostejnerů od 13.5. do 9.12.2013.

Čistota sbíraných odpadů byla velmi dobrá a tím vyhovující pro další zpracování BRKO na kompostárně. Celkem bylo vysbíráno 945,52 t bioodpadů. Z toho přímo na kompostárnu (mimo tento systém) dovezli občané města celkem 143,92 t.

### **Likvidace autovraků ve městě**

Město Kopřivnice organizuje 2x ročně pro majitele nepojízdných aut likvidaci autovraků. Ti tak mají již sedmým rokem možnost zbavit se zdarma vraků včetně odtahu na autovrakoviště. Při této akci bylo odstraněno celkem 16 nepojízdných vozidel.

V rámci výkonu státní správy bylo v průběhu roku oznámeno 23 opuštěných vozidel. Celkově však bylo řešeno na odboru životního prostředí cca 40 autovraků. Téměř všechna vozidla však jejich majitelé po zaslání výzvy k odstranění vozidla odvezli. Město nechalo odtáhnout a zlikvidovat pouze 2 vozidla.

### **Výpočet nákladů na odstranění vraku**

	<b>Úplný vrak</b>	<b>Neúplný vrak</b>
<b>Odtah</b>	cca 880 Kč	cca 880 Kč
<b>Parkování na určeném parkovišti</b>	119 Kč / den max. 7 378 Kč / 2 měsíce	119 Kč / den max. 7 378 Kč / 2 měsíce
<b>Likvidace</b>	zdarma	2 380 Kč
<b>Celkem maximálně</b>	<b>8 258 Kč</b>	<b>10 638 Kč</b>

### **Výkon státní správy**

Městský úřad Kopřivnice, odbor životního prostředí, orgán odpadového hospodářství, vykonává státní správu na úseku odpadového hospodářství dle zákona č. 185/2001 Sb., o odpadech a o změně některých dalších zákonů (dále jen „zákon o odpadech“) pro celé správní území Kopřivnice, jako obce s rozšířenou působností (ORP). Orgán odpadového hospodářství vydává formou rozhodnutí souhlasy k nakládání s nebezpečným odpadem a ke společnému shromažďování odpadů (38 rozhodnutí), dále jako dotčený správní úřad dává vyjádření ke stavebním záměrům, především v územním a stavebním řízení z hlediska nakládání s odpady (291 vyjádření), zpracovává hlášení o produkci odpadů podnikatelů (222 hlášení), vede evidenci přepravy nebezpečných odpadů, kontroluje dodržování povinností stanovených v zákoně právníckým a podnikajícím fyzickým osobám a vede s nimi správní řízení o uložení sankce za porušení těchto povinností atp.

## **Vodní hospodářství a ochrana vod**

Legislativně je oblast ochrany povrchových, podzemních vod, vodních a na vodu vázaných živočichů řešena zákonem č. 254/2001 Sb., o vodách a o změně některých zákonů (vodní zákon) ve znění pozdějších předpisů. Problematika vodovodů a kanalizací je ošetřena zákonem č. 274/2001 Sb., o vodovodech a kanalizacích pro veřejnou potřebu ve znění pozdějších předpisů, který byl v roce 2013 novelizován. Oba zákony jsou dále prováděny celou řadou vyhlášek, nařízení vlády a metodických pokynů.

### **Samospráva**

#### **Údržba a opravy koryt vodních toků a nádrží ve správě města**

Odbor životního prostředí zajišťuje každým rokem základní udržovací práce na drobných vodních tocích - částech mlýnských náhonů v místních částech Lubina a Vlčovice, v pramenní oblasti Kopřivničky nad koupalištěm a na vodní nádrži Šostýn.

Práce na mlýnských náhonech spočívají v udržování manipulačních prvků, stavidel, sečení travního porostu na obou březích náhonů a odstraňování sedimentů z koryta toku. Omezený rozpočet však nedovoluje větší stavební zásahy do mlýnských náhonů (např. rekonstrukce mlýnského náhonu ve Vlčovicích je již několik let z důvodu nedostatku finančních prostředků odkládána).

Na horním toku Kopřivničky byl v roce 2013 vyčištěn lapač splavenin. Z nedostatku finančních prostředků je již několik let odkládáno odvedení potoka od Husovy lípy do Kopřivničky.

Břehové plochy kolem vodní nádrže Šostýn byly opakovaně posečeny a byl zajišťován nepravidelný úklid odpadů z okolí nádrže.

Dvakrát v průběhu roku 2013 byl objednan a proveden úklid odpadků z koryta vodního toku Kopřivnička na území města.

### **Povodně - protipovodňová ochrana**

V roce 2013 nebylo dosaženo ve vodních tocích na území města Kopřivnice žádných stupňů povodňové aktivity. Na mostě přes řeku Lubinu do místní části Mniší je Povodím Odry, s. p., již třetím rokem provozováno zařízení, které nepřetržitě měří výšku hladiny ve vodním toku a průtok vody v m<sup>3</sup> za sekundu. Měřená data jsou průběžně zobrazována na internetových stránkách Povodí Odry, státní podnik (<http://www.pod.cz/portal/sap/cz/>) a rovněž na webových stránkách města Kopřivnice (<http://www.koprivnice.cz/index.php?id=stav-vody-na-rece-lubine-koprivnice>). V bezprostřední blízkosti měrného zařízení funguje rovněž srážkoměrná stanice měřící sledující množství dešťových srážek.

### **Státní správa**

Vodoprávní úřad vykonává činnosti dle zákona č. 254/2001 Sb., vodní zákon a zákona č. 274/2001 Sb., o vodovodech a kanalizacích. Nosnou částí státní správy je vedení vodoprávních řízení a vydávání správních rozhodnutí, především povolení ke stavbám vodních děl a povolení k nakládání s vodami, vydávání povolení k vypouštění odpadních vod, k odběrům vod z vod povrchových a podzemních pro celé správní území ORP Kopřivnice.

V roce 2013 bylo vydáno celkem 187 vodoprávních rozhodnutí a provedeno 79 závěrečných prohlídek dokončených staveb vodních děl. Vodoprávní úřad dále posuzoval a vyjadřoval se k 324 záměrům doložených projektovou dokumentací, které se dotýkají zájmů chráněných zákonem č. 254/2001 Sb., o vodách. Bylo např. povoleno 39 staveb domovních čistíren odpadních vod, 20 staveb domovních studní, 16 staveb vodovodních a kanalizačních řadů. V roce 2013 nebyly ve správním území ORP Kopřivnice realizovány žádné velké stavby vodních děl jako v letech předchozích.

### **Havárie**

Nepřetržitou havarijní službu je povinen na základě vodního zákona zajišťovat příslušný vodoprávní úřad, kterým je na území obce s rozšířenou působností (ORP) Kopřivnice, MÚ Kopřivnice, odbor životního prostředí. Za havárii jsou považovány případy závažného zhoršení nebo mimořádného ohrožení jakosti povrchových nebo podzemních vod ropnými látkami, zvláště nebezpečnými látkami, popřípadě radioaktivními látkami. Pracovníci zajišťující havarijní službu jsou povinni se kdykoliv neprodleně dostavit na místo ohlášené havárie kdekoli na území ORP Kopřivnice. Po příjezdu musí vyhodnotit situaci, v případě potřeby přizvat odborné subjekty pro odstranění havárie, řídit práce při samotném zneškodňování vzniklé havárie a činit veškeré úkony za účelem zjištění viníka. Následně jsou povinni provádět prošetření vzniku a míry zavinění havárie s následným řízením o udělení sankce. O každé havárii je nutno vést písemnou dokumentaci a zpracovávat hlášení pro centrální evidenci havárií na území ČR, kterou vede na základě zákona Česká inspekce životního prostředí. Výkon nepřetržitě 24 hodinové havarijní služby byl zajišťován pěti pracovníky.

Z hlediska vzniku havarijních situací je možno rok 2013 považovat za rok klidný. Pracovníci vyjžděli a řešili pouze tři případy ohlášených havarijních stavů, při kterých došlo nebo potenciálně mohlo dojít ke znečištění povrchových nebo podzemních vod:

- leden 2013 - ohlášení poruchy technologie, pojezdu dosazovací nádrže na koncové čistírně odpadních vod pro město Kopřivnici
- červen 2013 - únik ropných látek na komunikaci v areálu společnosti DURA Automotive Systems CZ, s. r. o., Kopřivnice - Vlčovice
- září 2013 - znečištění vodního toku Sýkorečka ropnou látkou.

## Zemědělský půdní fond

Odnětí půdy ze zemědělského půdního fondu (ZPF) a další s tím spojené úkony jsou prováděny podle zákona č. 334/1992 Sb., o ochraně zemědělského půdního fondu, ve znění pozdějších předpisů, pro celé správní území města Kopřivnice, jako obce s rozšířenou působností (ORP).

Městský úřad Kopřivnice jako obecní úřad ORP uděluje podle toho zákona souhlas k odnětí půdy ze ZPF o výměře do 1 ha, souhlas k návrhům tras nadzemních a podzemních vedení, pozemních komunikací, vodních cest a jejich součástí, pokud trasa nepřesahuje správní obvod ORP.

Jako pověřený obecní úřad vydává dle tohoto zákona rozhodnutí o odvodech za odnětí půdy ze ZPF. Množství zemědělské půdy, které bylo v posledních letech odňato na katastrálních územích Kopřivnice, Drnholec nad Lubinou, Mniší, Štramberk, Větrkovice, Vlčovice, Závíšice a Ženklaava (území pověřeného úřadu), ukazuje následující tabulka:

Množství půdy trvale odňaté ze ZPF										
Rok	2004	2005	2006	2007	2008	2009	2010	2011	2012	2013
m <sup>2</sup>	65 511	72 754	57 977	13 005	40 668	70 296	20 074	22 889	49 664	56 337

V průběhu roku bylo celkem odňato:

- pro bytovou výstavbu 9 073 m<sup>2</sup>
- pro dopravu a sítě 426 m<sup>2</sup>
- pro průmyslovou výstavbu 2 501 m<sup>2</sup>
- pro rekreaci a sport 733 m<sup>2</sup>
- pro ostatní účel 43 604 m<sup>2</sup>

Z celkového množství půdy odňaté za rok 2013 ze ZPF bylo na území města Kopřivnice a místních částí odňato 50 315,14 m<sup>2</sup> zemědělské půdy.

Od 1.1.2011 vstoupila v platnost „malá“ novela zákona o ochraně ZPF, která upravuje výpočet výše odvodů za odnětí půdy ze ZPF a jeho přerozdělení (75 % státní rozpočet, 15 % SFŽP, 10 % obce).

## Rostlinolékařská péče

Městský úřad Kopřivnice zajišťuje pro celé správní území města Kopřivnice, jako obce s rozšířenou působností výkon státní správy podle zákona č. 326/2004 Sb., o rostlinolékařské péči a o změně některých souvisejících zákonů, ve znění pozdějších předpisů.

Útlumem zemědělské výroby se převážně v intravilánu obce zvyšuje množství ploch, které nikdo neudržuje, bují tam plevel, který se následně šíří i na pozemky udržované. Nekontrolovaný výskyt a šíření plevelů může ohrožovat životní prostředí, zdraví lidí či zvířat a je tedy nutno toto potlačovat. V průběhu roku 2013 bylo provedeno šetření na 18 pozemcích ve vlastnictví fyzických osob a na 1 pozemku ve vlastnictví právnických osob.

Vlastníci zaplevelených pozemků jsou orgánem rostlinolékařské péče písemně vyzýváni, aby vhodným způsobem, např. sečením, plevel ve stanoveném termínu odstranili. Ve většině případů byly termíny stanovené k ošetření pozemků plněny, pokuta byla uložena pouze v jednom případě.

## Lesní hospodářství

### Hospodaření v městských lesích

Výkon odborné lesní správy provádí na základě rozhodnutí o udělení licence odborného lesního hospodáře od 1.3.2006 město Kopřivnice prostřednictvím odpovědného zástupce - předchozího lesního hospodáře městských lesů.

### Těžba a prodej dříví

V roce 2013 bylo vytěženo celkem 942 m<sup>3</sup> dříví, z toho těžbou nahodilou 713 m<sup>3</sup> dříví (vývraty, souše, kůrvec, václavka, sníh, námraza). Předmýtní úmyslná těžba v porostech do 40 a nad 40 let věku byla provedena

v objemu 37,85 m<sup>3</sup>. Těžba mýtní úmyslná v objemu 191,15 m<sup>3</sup>. Sumární evidence vytěženého dříví v jednotlivých porostních skupinách je vedena v evidenční části hospodářské knihy, která je trvale uložena u lesního hospodáře.

### Výchova lesních porostů

Výchova lesních porostů byla provedena předmýtními úmyslnými těžbami do 40 let věku na ploše 3,4 ha. Z výchovy lesních porostů byl mimo plán proveden výřez nežádoucích dřevin (břízy, vrby, jeřábu) v mladých porostních skupinách do věku 15 let na ploše 1,2 ha.

### Zalesňování

Celková plocha k zalesňování činila 2 ha, z toho na ploše 1,78 ha bylo provedeno první zalesnění po mýtní a nahodilé těžbě. Na ploše 0,22 ha bylo provedeno opakované zalesnění a doplnění sazenic uhynulých a poškozených v minulých letech. Celkem bylo vysazeno 13100 ks sazenic.

V plantáži vánočních stromků bylo zalesněno 60 ks sazenic smrku sivého.

### Státní správa lesů

Od roku 2003 vykonává Městský úřad Kopřivnice státní správu lesů na území obce s rozšířenou působností (ORP). V rámci této agendy provádí dozor nad řádným hospodařením v lesích podle lesního zákona a dbá na ochranu pozemků určených k plnění funkcí lesa. Používat lesní pozemky k jinému účelu lze jen na základě rozhodnutí o jejich odnětí. Následující tabulka uvádí rozsah odnětí pozemků určených k plnění funkcí lesa v m<sup>2</sup>.

Rok	2008	2009	2010	2011	2012	2013
Území města Kopřivnice	4 552	0	105	3 656	320	4 669
Správní obvod ORP	4 552	675	8	1 255	4 187	7 515

Již několik let dochází k napadání dospělých porostů se zastoupením smrku lýkožroutem smrkovým a lýkožroutem severským. Dlouhodobě tak dochází nejen k proředování porostů, ale v některých případech i ke spojování holin. Významně tak klesá podíl smrku v porostech. Tato situace vede rovněž k tomu, že při zalesňování je vysazován smrk jen do nejvhodnějších lokalit (vyšší nadmořská výška, vlhčí stanoviště). Z dlouhodobého hlediska to pak povede ke vzniku stabilnějších porostů.

## Myslivost

Na území Kopřivnice a místních částí se k 31.12.2013 nacházejí honitby Lubina, Závišice-Štramberk, Příbor I. (část katastrálního území Drnholec nad Lubinou), honitba Tichá (část katastrálního území Mniší) a honitba Lichnov-Bordovice (část katastrálního území Vlčovice). V těchto honitbách se chová srnčí zvěř, bažant obecný a zajíc polní. Výjimečně se zde objevuje migrující zvěř jelení a černá (prase divoké). Zvěř chovají a loví uživatelé honiteb - myslivecká sdružení.

V Okresním vlastivědném muzeu v Novém Jičíně se jako každý rok konala chovatelská přehlídka trofejí ulovené zvěře za účelem posouzení chovné kvality zvěře a kontroly lovu zvěře. V roce 2013 se tato přehlídka uskutečnila od 10. dubna do 5. května 2013.

## Ochrana přírody a krajiny

### Samospráva

#### Lašská naučná stezka

Město zajišťuje pravidelnou údržbu kopřivnické části Lašské naučné stezky, která spojuje významná místa v Kopřivnici a ve Štramberku. Údržba zahrnuje především výměnu rozbitých ochranných plexiskel a opravy poškozených tabulí. V roce 2013 byla poškozena tabule zastavení „Váňův kámen“. Na informačním stojanu bylo zničeno krycího plexisklo, textová část a dřevěná stříška. Zadní strana tabule byla znehodnocena sprejem a jeden sloupek stojanu byl nařezán. Oprava stojanu stála 6 500 Kč.

V rámci projektu „Aktualizace Lašské naučné stezky v Kopřivnici“ došlo v roce 2013 k následujícím úpravám na trase:

- zastavení č. 4 na Pískovně bylo zrušeno,
- bylo vybudováno nové zastavení - Bezručova vyhlídka (parc. č. 2381/1 v k. ú. Kopřivnice),
- zastavení Janíkova studánka bylo přemístěno o cca 200 m podél cestičky až k Janíkově studánce (parc. č. 2384/1 v k. ú. Kopřivnice),
- zastavení „Okružní cesta“ bylo přemístěno na druhou stranu cesty (parc. č. 2039/2 v k. ú. Lichnov),

do číslování Lašské naučné stezky Kopřivnicí byla zahrnuta dvě zastavení Lašské naučné stezky Štramberkem, tj. zastavení č. 11. Botanická zahrada a č. 13. U Panny Marie.

### **Údržba luk na Červeném kameni**

Louky v oblasti Janíkova sedla a sjezdovky jsou významné především výskytem chráněných rostlin z čeledi vstavačovitých a jako takové vyžadují pravidelnou údržbu, tedy sečení s důsledným odstraňováním posečené hmoty.

Náklady na údržbu luk činily v roce 2013 - 86 641 Kč. Z Programu péče o krajinu, který vyhláší Ministerstvo životního prostředí, nebyla na jejich údržbu v roce 2013 poskytnuta žádná finanční podpora.

### **Stanice pro záchranu živočichů v Bartošovicích**

Město Kopřivnice poskytlo stejně jako v předchozích letech stanici, která pečuje o zraněná a jinak handicapovaná zvířata mimo jiné také z okolí Kopřivnice, dotaci na provoz a údržbu. V roce 2013 to byla částka ve výši 10 tis. Kč.

### **Natura 2000**

V okolí Kopřivnice se vyskytují dvě evropsky významné lokality (Červený Kámen a Štramberk) zařazené do soustavy chráněných území Natura 2000. Území zařazená do Natury 2000 jsou chráněna na základě právních předpisů EU jako zvláště významná přírodní stanoviště a lokality s výskytem vzácných a chráněných druhů rostlin a živočichů.

### **Státní správa**

Městský úřad Kopřivnice zajišťuje pro celé správní území města Kopřivnice, jako obce s rozšířenou působností (ORP) výkon státní správy podle zákona č. 114/1992 Sb., o ochraně přírody a krajiny, ve znění pozdějších předpisů, vyhlášky č. 395/1992 Sb., kterou se provádějí některá ustanovení výše uvedeného zákona a dále podle „dřevinové“ vyhlášky č. 189/2013 Sb., o ochraně dřevin a povolování jejich kácení.

### **Kácení dřevin rostoucích mimo les**

Orgán ochrany přírody a krajiny MÚ Kopřivnice v roce 2013 přijal a prověřil 49 ks oznámení o kácení celkem 790 ks dřevin, které nepodléhají povolovacímu procesu na základě podání žádosti o kácení, a to na celém území obce s rozšířenou působností (ORP) Kopřivnice, přičemž tato kácení mohou být příslušným orgánem ochrany přírody pozastavena, omezena nebo zakázána. Důvody kodstranění dřevin byly především kolize s energetickými sítěmi, v ochranných pásmech elektrizační a plynové soustavy, nebo z důvodu velmi špatného zdravotního nebo havarijního stavu. Stále i ve městech podléhají dřevokazným škůdcům především jehličnany (smrky, modříny), ale i jasaný.

V roce 2013 bylo orgánem ochrany přírody ve správním řízení vyřízeno 45 žádostí o kácení dřevin rostoucích mimo les (o obvodu kmene nad 80 cm měřeném ve výšce 130 cm nad zemí) na území Kopřivnice a místních částí. Následným rozhodnutím bylo ke kácení povoleno 178 listnatých stromů (z toho 71 ks na městských pozemcích) a dále 35 ks jehličnatých stromů (z toho 14 ks dřevin kácených na městských pozemcích). Kácení nebylo povoleno u 9 ks vzrostlých dřevin. Rozhodnutím o povolení kácení byla uložena náhradní výsadba v celkovém počtu 115 ks stromů (z toho 49 ks na pozemcích v majetku města Kopřivnice) a 490 ks keřů. Proti rozhodnutím vydaným v roce 2013 nebylo ze strany žadatelů podáno žádné odvolání.

Mezi významnější, co do počtu dřevin požadovaných ke kácení v rámci města Kopřivnice, byly bezesporu žádosti týkající se odstranění dřevin v rámci projektu „Modernizace tepelných sítí města Kopřivnice“.

Je nutno uvést, že vzhledem ke změnám legislativy v červenci 2013, kdy vyšla v platnost „dřevinová“ vyhláška č. 189/2013 Sb., která upravuje nejen kácení dřevin ve stavebně oplocených zahradách s rodinným či bytovým domem, ubylo žádostí o kácení ze strany fyzických osob. Dřeviny je možno kácet bez rozhodnutí povolení kácení ovšem za předpokladu splnění podmínek, jež vyhláška ukládá. Proto je vhodné, aby se občané před zamýšleným kácením na svých pozemcích informovali u příslušného orgánu ochrany přírody, zda jsou v jejich případě splněny podmínky možnosti kácení bez povolení.

<b>Druhá skladba a počet kusů dřevin povolených ke kácení na základě podaných žádosti v roce 2013</b>				
<b>Druh dřeviny</b>	<b>k. ú. Kopřivnice</b>	<b>k. ú. Lubina</b>	<b>k. ú. Vlčovice</b>	<b>k. ú. Mniší</b>
Lípa (Tilia sp.)	12	53	0	0
Jasan (Fraxinus sp.)	10	1	1	0
Dub (Quercus sp.)	0	4	0	0
Javor (Acer sp.)	22	0	1	0
Smrk (Picea sp.)	18	5	0	0
Borovice (Pinus sp.)	5	2	1	0
Bříza (Betula sp.)	18	16	0	0
Topol (Populus sp.)	24	1	0	0
Vrba (Salix sp.)	1	5	2	0
Modřín (Larix sp.)	2	0	0	0
Jírovec (Aesculus sp.)	4	0	0	0
Ovocné dřeviny	3	0	0	0
Ostatní dřeviny	1	1	0	0
<b>Celkem</b>	<b>120</b>	<b>88</b>	<b>5</b>	<b>0</b>

### **Zásahy do významných krajinných prvků a jiná vyjádření**

K zásahům do významných krajinných prvků na území ORP Kopřivnice bylo v roce 2013 vydáno 46 vyjádření (závažné stanovisko nebo rozhodnutí). Obsahem většiny zásahů bylo vybudování vyústních objektů čistíren odpadních vod pro rodinné domy v břehové hraně vodního toku, kácení zeleně na březích vodního toku nebo rekonstrukce mostních objektů. Dále byly posuzovány žádosti o výjimky podle § 5b odst. 1) zákona o ochraně přírody (odstřel volně žijících ptáků - kormorán velký), výsadby geograficky nepůvodních dřevin nebo jejich kříženců do krajiny (plantáže rychle rostoucích dřevin - topol japonský a kříženci), zásahy do územního systému ekologické stability apod. V roce 2013 byl také vydán souhlas s ošetřením památného stromu „Lípa u Panny Marie pod Bílou horou“ ve Štramberku.

## **Veřejná zeleň**

### **Kácení dřevin**

Jednou z důležitých činností správy zeleně je plánování a zajišťování kácení dřevin ve městě. V roce 2013 bylo na pozemcích ve vlastnictví města Kopřivnice (včetně kácení v rámci projektů ORM) odstraněno celkem 433 ks stromů, 52 ks soliterních keřů a 4 996 m<sup>2</sup> keřů rostoucích ve skupinách, což je dosud největší rozsah kácení za evidované období. Důvodem je souběh několika akcí, kdy se kácelo několik desítek stromů, např. v rámci projektu Regenerace zeleně sídliště Korej, Kácení rizikových stromů či Sanace skládky kalů.

Akce „Kácení rizikových stromů“ je pokračováním projektu „Likvidace problematických dřevin“, který byl vzhledem k nedostatku finančních prostředků v minulých letech pozastaven. Jedná se především o kácení stromů se špatným nebo zhoršeným zdravotním stavem, které byly vytipovány na základě terénního průzkumu v rámci aktualizace inventarizace zeleně v Kopřivnici.

### **Celkový přehled množství kácených dřevin za období 2006-2013**

	<b>2006</b>	<b>2007</b>	<b>2008</b>	<b>2009</b>	<b>2010</b>	<b>2011</b>	<b>2012</b>	<b>2013</b>
Stromy (ks)	230	97	201	311	227	188	422	<b>433</b>
Keře soliterní (ks)	12	2	10	17	15	23	24	<b>44</b>
Keře plochy (m <sup>2</sup> )	30	0	391	259	100	23	3 159	<b>4 502</b>

V níže uvedených tabulkách je podrobněji vyčísleno množství dřevin kácených v roce 2013 dle typu dřevin, důvodů kácení a druhové skladby.

### Kácení 2013 - Typ dřevin

	Kopřivnice	Lubina	Mniší	Vlčovice	Celkem (ks)
Strom listnatý	313			1	314
Strom jehličnatý	103	14		2	119
Keř listnatý	37 ks + 4 769 m <sup>2</sup>				37 ks + 4 769 m <sup>2</sup>
Keř jehličnatý	15 ks + 227 m <sup>2</sup>				15 ks + 227 m <sup>2</sup>

### Kácení 2013 - Důvody kácení stromů

	Kopřivnice	Lubina	Mniší	Vlčovice	Celkem (ks)
Kompoziční	38				38
Pěstební	76				76
Suché	28	1		3	32
Technické	168	13			181
Zástin bytů	20				20
Zdravotní	84				84
Živel	2				2

### Kácení 2013 - Důvody odstranění keřů

	Kopřivnice	Lubina	Mniší	Vlčovice	Celkem (ks)
Kompoziční	22 + 321 m <sup>2</sup>				22 + 321 m <sup>2</sup>
Pěstební	5 + 275 m <sup>2</sup>				5 + 275 m <sup>2</sup>
Suché	11				11
Technické	12 + 4 400 m <sup>2</sup>				12 + 4 400 m <sup>2</sup>
Zástin bytů					
Zdravotní					
Živel	2				2

### Kácení 2013 - Druhá skladba nejvíce kácených stromů

	Kopřivnice	Lubina	Mniší	Vlčovice	Celkem (ks)
Smrk ztepilý	42	13		1	56
Topol kanadský	26				26
Bříza bělokorá	25				25

Žádosti o povolení kácení stromů na pozemcích ve vlastnictví města Kopřivnice, jakož i oznámení výchovných a pěstebních probírek podává správa zeleně příslušnému orgánu ochrany přírody - MÚ Kopřivnice, odboru životního prostředí. Povolení ke kácení je pak vydáváno na základě zákona č. 114/1992 Sb., o ochraně přírody a krajiny.

### Příjem z prodeje dřeva za kácení mimo les

Dřevo ze stromů kácených na pozemcích města je prodáváno zájemcům z řad veřejnosti dle pořadníku. Tuto činnost zajišťuje převážně firma SLUMEKO, pouze v ojedinělých případech odbor ŽP. V roce 2013 bylo prodáno dřevo za celkovou částku 115 923 Kč s DPH (DPH 15 %).

### Výsadba zeleně

Správa zeleně plánuje a zajišťuje výsadbu nové zeleně ve městě a místních částech a přebírá také do užívání náhradní výsadbu za kácení, která byla uložena právnickým nebo fyzickým osobám ve správním řízení o povolení kácení.

V roce 2013 bylo na pozemcích ve vlastnictví města Kopřivnice vysazeno celkem 352 ks vzrostlých stromů (se zemním balem, prostokořené nebo kontejnerované, obvod kmínku od 14-16 cm do 20-25 cm, u zavětvených stromů výška do 250-300 cm), 3 455 ks keřů (kontejnerované nebo prostokořené), 6 282 ks trvalek a okrasných trav, 11 637 ks cibulovin a 4 553 ks letniček a dvouletek.

Z toho bylo z finančních prostředků, které byly pro tyto účely vyčleněny správou zeleně na rok 2013, vysazeno 237 ks stromů, 2 826 ks keřů, 1 959 ks trvalek a okrasných trav, 10 477 ks cibulovin a 3 953 ks letniček a dvouletek. Ostatní výsadby byly financovány z rozpočtu na údržbu zeleně v rámci mandátní smlouvy s firmou SLUMKO, s. r. o., z dotovaných akcí odboru životního prostředí a odboru rozvoje města Kopřivnice či jiných institucí a firem jako náhradní výsadba za kácení.

V případě výsadby dřevin se z druhového hlediska jedná převážně o výsadbu listnáčů, zejména jejich méně vzrůstných forem, které jsou vhodnější do městského prostředí. Také keře byly vysázeny převážně listnaté. Aby nebyly výsadby fádny, jsou vybírány především rostliny kvetoucí nebo rostliny zajímavé barvou a tvarem listů či plodů.

Výsadby jsou realizovány buď formou náhradních výsadeb za kácení nebo jde o samostatné akce. I přes nedostatek finančních prostředků v rozpočtu na rok 2013 bylo díky několika přiznaným dotacím (OŽP - Regenerace zeleně na sídlišti Korej, Liniová výsadba izolační zeleně na ul. Příčná, ORM - IPRM Kopřivnice JIH, ORM - Sanace skládky kalů) možno realizovat výsadby stromů a keřů v potřebném množství.

### Nejvýznamnější výsadby realizované z rozpočtu odboru ŽP - správa a údržba zeleně

- **REGENERACE ZELENĚ NA SÍDLIŠTI KOREJ** - dotovaná akce z OPŽP, prioritní osa 6.5 - Podpora regenerace urbanizované krajiny, výše dotace 75 % způsobilých výdajů. Po vykácení nežádoucích dřevin v rámci tohoto projektu následovala nová výsadba zeleně zaměřená především na obohacení druhové skladby, zvýšení podílu keřového a bylinného patra a doplnění stromů kolem chodníků a komunikací. Celkem bylo vysázeno 202 ks stromů, 1 246 ks keřů, 1 959 ks trvalek a 8 817 ks cibulovin.
- **VÝSADBA IZOLAČNÍ ZELENĚ NA UL. PŘÍČNÁ** - dotovaná akce z Národního programu péče o krajinu, výše dotace 100 % uznatelných nákladů. Jedná se o výsadbu izolační zeleně mezi panelovými domy a komunikací. Celkem bylo vysázeno 12 ks stromů a 400 ks nižších keřů.
- **VÝSADBA PROSTOKOŘENÝCH DŘEVIN** - výsadba celkem 10 stromů a 1 180 ks nízkých keřů v několika lokalitách v Kopřivnici a Mniší. Z finančního pohledu cca o polovinu nižší náklady než při výsadbě balových dřevin. Výsadba se osvědčila - ujmatalnost téměř 100 %. Do budoucna plánujeme častější využití prostokořených dřevin. Nevýhodou je pouze omezený sortiment a termín výsadby.
- **OBNOVA STROMOŘADÍ U HRŠTĚ ZŠ E. ZÁTOPKA** - po vykácení topolového stromořadí, které bylo již z hlediska provozní bezpečnosti rizikové, bylo založeno nové stromořadí z 13 ks zmarlík kanadských (méně vzrůstný kvetoucí strom).

Finanční prostředky investované do zeleně - 2013 (Odbor ŽP - správa zeleně)	Kč
Výsadba nové zeleně	212 308,00
Kácení a ořezy	114 615,00
Ostatní	3 094,00
Jmenovité akce	800 094,00
<b>Celkem</b>	<b>1 130 111,00</b>

Díky hustému vedení inženýrských sítí na území města Kopřivnice a z toho plynoucích limitů, je výsadba stromů značně omezena. Tento problém se týká zejména rekonstrukce alejí podél komunikací v intravilánu města.

### Nejvýznamnější výsadby zeleně realizované z investičních akcí ORM

- **VÝSADBA STROMŮ U CYKLOSTEZKY PODÉL KOPŘIVNIČKY** - náhradní výsadba za kácení v rámci budování nové cyklostezky. Podél cyklostezky bylo vysazeno celkem 25 ks sakur, a to v lokalitě od sídliště ul. Dukelská po ul. Husova a od ul. Erbenova po ul. Bedřicha Smetany.
- **VÝSADBA TRVALEK A OKRASNÝCH TRAV DO OSTRŮVKŮ NA UL. ŠTEFÁNIKOVA** - akce projektově a realizačně vedená odborem ŽP, financována ORM. Jedná se o doplňkovou akci k Rekonstrukci ul. Štefánikova z roku 2012. Místo zatravnění několika vzniklých menších ploch a středové části okružní křižovatky byla zvolena výsadba trvalek a okrasných trav ve dvou typech provedení. Cca 2/3 tvoří extenzivní

suchomilná trvalková společenstva typu Perenemix složená z mnoha druhů rostlin rozdílné výšky, textury, barvy listu a barvy či doby květu. Jako kontrast k těmto společenstvům jsou použity výsadby trvalek složené pouze z několika druhů přibližně stejné výšky.

Výsadby jsou voleny tak, aby odolávaly nepříznivým stanovištním podmínkám (horko, sucho, zasolení,...) dané lokality. Vysazeno bylo celkem 75 ks půdopokryvných keřů, 4 103 ks trvalek a 440 ks cibulovin. Na podzim roku 2014 předpokládáme ještě doplnění většího množství cibulovin pro bohatší jarní efekt.

- **IPRM KOPŘIVNICE JIH - VEŘEJNÁ PROSTRANSTVÍ** - pokračování a dokončení výsadeb z předešlého roku v ostatních provozních souborech, a to v lokalitě od ZŠ Alšova po Foto Morava. Celkem bylo vysazeno 40 ks stromů, 547 ks keřů a 680 ks trvalek.
- **VÝSADBY PO SANACI SKLÁDKY KALŮ** - po vykácení všech dřevin v dotčeném prostoru a dokončení stavebních prací bylo po obvodu revitalizované plochy vysazeno zatím jen 10 ks stromů (výsadby stromů jsou z technických důvodů možné pouze po obvodu plochy). Do budoucna předpokládáme, že bude prostor pojat jako parkově upravená plocha tvořená především trávníkem a výsadbou keřů. Stromy budou zvoleny v menší míře a pouze méně vzrůstné s mělkým kořenovým systémem tak, aby vyhovovaly technickým parametrům stavby.
- **VÝSADBY STROMŮ PODÉL CYKLOSTEZKY LUBINA - VLČOVICE** - jedná se o náhradní výsadbu za kácení v rámci budování další části sítě cyklostezek. Celkem bylo vysazeno 30 stromů v několika menších skupinách.
- **ÁTRIUM V AREÁLU ZŠ DR. M. HORÁKOVÉ** - na základě požadavku ředitele ZŠ byla nevyhovující plocha nádvoří zrekonstruována. Po dokončení stavebních prací došlo i na výsadby zeleně. Rostliny byly voleny tak, aby kvetly zejména v období mimo letní prázdniny. Celkem zde bylo vysazeno 10 stromů, 7 ks keřů, 220 ks trvalek a okrasných trav a 750 ks cibulovin.

### Podněty k zeleni

Během roku 2013 bylo přijato celkem 35 podnětů občanů, institucí a firem k zeleni ve městě. Ve většině případů se jednalo o ořez větví zasahujících do nově zateplených fasád bytových domů, kácení stromů v okolí bytových domů z důvodu zástínu bytů nebo podněty na sečení travnatých ploch. V tomto roce nebyly řešeny žádné škody na majetku způsobené zelení.

### Významné dřeviny

Ke konci roku 2013 bylo na území města Kopřivnice a místních částí evidováno celkem 115 ks významných stromů, během tohoto roku nebyla do evidence nově zařazena žádná dřevina. Do seznamu významných dřevin jsou na základě průzkumu v terénu zařazovány pouze dřeviny, které jsou jedinečné některými svými parametry, jako jsou např. parametry růstové (výška a šířka koruny, tloušťka nebo obvod kmene), vzhledové (typický habitus odpovídající danému druhu), dosažený věk (dřeviny s vysokým věkem, například nad 100 let) nebo pokud se jedná o ojedinělý či vzácný druh dřeviny v Kopřivnici.

Významné stromy jsou zatím vedeny pouze pro potřeby správy zeleně, kde jsou označeny v GIS mapě zeleně (geografický informační systém), v terénu zatím nijak označeny nejsou. Jedná se jak o solitérní stromy, tak i o menší skupiny nebo stromořadí. Aktualizace evidence významných stromů je prováděna každý rok, včetně sledování jejich zdravotního stavu, výskytu jmelí a pod.

### Plánování a údržba zeleně

Sečení travnatých ploch probíhalo i v roce 2013 podle plánu sečení zpracovaného v r. 2006 OŽP, správou zeleně z aktualizovaných údajů GIS. Celkově bylo sečeno 69 ha travnatých ploch stanovených plánem sečení. Údržbu zeleně ve městě a v místních částech zajišťovala dle schváleného rozpočtu firma SLUMEKO, s. r. o., Kopřivnice.

## Přestupky - veřejný pořádek

V roce 2013 bylo celkem zpracováno 30 správních deliktů a přestupků. V rozsahu obce s rozšířenou působností Kopřivnice byly šetřeny a pokutovány 4 přestupky za porušení zákona o vodách, o vodovodech a kanalizacích, případně dle stavebního zákona, za neoprávněné kácení vzrostlých dřevin byl sankcionován 1 přestupek, taktéž na úseku ochrany zemědělského půdního fondu.

Dále byly uděleny pokuty za přestupky v oblasti týkající se odpadů a nakládání s odpady, kdy byly pokutovány 4 přestupky. Zvyšuje se počet přestupků na úseku ochrany ovzduší, došlo k sankcionování 3 případů. Taktéž se

množí přestupky v rybářství, v loňském roce uznáni vinnými 3 jednání. Pokutován v jednom případě byl občan ze nepovolené kácení dřevin včetně poškození dřevin rostoucích mimo les.

Bylo sankcionováno i 13 přestupků z hlediska ochrany zvířat proti týrání, kdy některé z nich se týkaly nedodržení povinností vyplývajících z obecně závazné vyhlášce města Kopřivnice č. 4/2013 o místních záležitostech veřejného pořádku v návaznosti na zákon na ochranu zvířat proti týrání, v níž je ošetřen volný pohyb psů (pohyb psů bez vodítka a náhubku). Ostatní případy spadaly přímo dle zákona na ochranu zvířat proti týrání, kdy došlo k úniku zvířat z chovu či poškozování zvířat, a to na území obce s rozšířenou působností.

## Projekty

### Projekt odstraňování starých ekologických zátěží

Druhou etapou Projektu odstraňování starých ekologických zátěží (POSEZ) je Projekt odstraňování starých ekologických zátěží - Skládky kalů Kopřivnice. Cílem projektu bylo provedení nápravných opatření na lokalitě č. 3 - Skládky kalů. Nápravná opatření vycházejí ze závěrů Analýzy rizik zpracované pro tuto lokalitu, tzn. kompletní technické zabezpečení skládky s následnou rekultivací, doplnění monitorovacího systému kvality podzemních vod a pravidelný monitoring.

Nápravná opatření byla zahájena v březnu 2013 odstraněním dřevin rostoucích na této lokalitě. Vlastní práce na vybudování tenké těsnicí stěny po obvodu skládky byly zahájeny 7. května 2013. Dne 10.7. byla těsnicí stěna dokončena. Její celková délka kolem obvodu tělesa skládky je 430 m. Do konce srpna byl pak povrch skládky srovnán, aby bylo možno položit izolační souvrství tvořené geotextilií a izolačními fóliemi. Izolační souvrství zabraňuje průniku zejména dešťových vod do skládky. Poté byl obvodu skládky byl vybudován odvodňovací žlab a dokončena 2. etapa dešťové kanalizace, na níž je odvodnění tělesa skládky napojeno. V rámci rekultivace povrchu byla zatravněna plocha skládky a kolem tělesa skládky vysázeno zatím 10 ks stromů. Na ulici K Očnīmu, která prochází od ul. Obránců míru podél sanované skládky kalů, byl položen nový asfaltový povrch a osazeny odvodňovací žlaby. Po celou dobu provádění těchto byly v pravidelných měsíčních intervalech odebírány a vyhodnocovány vzorky podzemní vody.

Po ukončení prací na lokalitě byl zahájen monitorovací cyklus, který bude probíhat 10 měsíců. Jeho obsahem jsou odběry vzorků vod z vybudovaných vrtů prováděné s tříměsíční četností. Výsledky tohoto cyklu budou vstupním materiálem pro provedení aktualizace analýzy rizik této lokality. Zároveň by měly potvrdit, že sanace skládky je provedena správně a žádné znečišťující látky již z této skládky neunikají.

### Monitoring starých ekologických zátěží v Kopřivnici

Město Kopřivnice realizovalo v letech 2008 až 2011 projekt Lokalizace a charakteristika starých ekologických zátěží v Kopřivnici, jehož cílem bylo zjištění rizik ohrožení zdraví lidí, podzemních vod a ekosystémů vybraných starých ekologických zátěží (SEZ) na území města. V rámci tohoto projektu bylo zkoumáno celkem 10 SEZ. Ze zpracovaných analýz rizik vyplynulo doporučení provedení ověřovacího monitoringu kvality podzemních a povrchových vod pro devět lokalit (lokalita č. 3 Skládky kalů byla v roce 2013 sanována). Tímto krokem se zásadně sníží nejistota způsobená absencí dat o kontaminaci povrchové a podzemní vody v delší časové řadě.

Projekt Monitoring starých ekologických zátěží v Kopřivnici byl zahájen v první polovině roku 2012 a má být ukončen v prvním pololetí 2015. Jeho obsahem je provádění odběru vzorků vod na jaře a na podzim z 25 vystrojených hydrogeologických vrtů a 15 míst vodotečí protékajících v blízkosti některých z 9 sledovaných lokalit.

Na základě prvních kol sledování kvality vod lze říci, že ve srovnání s výsledky průzkumu pro analýzy rizika z přelomu let 2010 a 2011 nedochází ke zhoršení kvality podzemních ani povrchových vod. Ojedinelé zvýšené koncentrace jsou zaznamenávány především pro polyaromatické uhlovodíky, jejichž zdrojem je, vzhledem k jejich umístění v blízkosti dopravních komunikací, pravděpodobně silniční doprava.

### Varovný a monitorovací protipovodňový systém města Kopřivnice (VMPS)

Projekt zahrnuje varovný a monitorovací systém pro zlepšení předpovědní a hlásné povodňové služby (instalace hladinoměrů na řekách Lubina a Lomná ve Frenštátě p. R. a vybudování bezdrátového rozhlasu pro Kopřivnici a místní části) a digitalizaci povodňového plánu obce s rozšířenou působností Kopřivnice. Náklady na realizaci projektu činí celkem 10 790 tis. Kč, z toho 90 % způsobilých výdajů by mělo být uhrazeno z dotace z Operačního

programu Životní prostředí. Po schválení změny projektu poskytovatelem dotace - Státním fondem životního prostředí (SFŽP) počátkem roku 2013 byla dosavadní zadávací dokumentace pro veřejnou zakázku přepracována a zaslána SFŽP k posouzení. Protože SFŽP vydal souhlas se zadávací dokumentací až po více než 6 měsících, byla veřejná zakázka vyhlášena až v listopadu 2013.

### **Likvidace problematických dřevin**

Akce „Kácení rizikových stromů“ je pokračováním projektu „Likvidace problematických dřevin“, který byl vzhledem k nedostatku finančních prostředků v minulých letech pozastaven. Jedná se především o kácení stromů se špatným nebo zhoršeným zdravotním stavem, které byly vytipovány na základě terénního průzkumu v rámci aktualizace inventarizace zeleně v Kopřivnici. V roce 2013 bylo vykáceno 156 rizikových stromů (např. staré topoly u ZŠ Emila Zátopka), u vytipovaných stromů v okolo komunikací a na dalších místech provedeny bezpečnostní ořezy. Součástí kácení bylo i frézování pařezů. U rizikových stromů, které nebylo nutno kácet, byla u 5 provedena stabilizace udržovacím řezem a 2 instalace bezpečnostní vazby.

### **Kompostárna Točna Příbor - zajištění těsnosti plochy**

Již od roku 2010, kdy byl zjištěn problém prosakování šťáv ze vznikajícího kompostu do podzemních vod, provádí oba vlastníci různá opatření k vyřešení tohoto problému. Vzhledem k tomu, že dosavadní opatření nevedla k zajištění úplné neprostupnosti plochy, bylo nutno přistoupit k tomu dosud finančně nejnáročnějšímu opatření a to ke komplexní opravě kompostování plochy. Oprava byla provedena ve spolupráci se spoluvlastníkem kompostárny - městem Příbor. Náklady na zajištění této akce dosáhly částky 1,43 mil. Kč (715 tis. Kč pro každé město zvlášť).

# ŠKOLSTVÍ

## Mateřské školy

Název a adresa vedoucí učitelka kontakt	Počet			
	Tříd	Dětí	Pedagogů	Spr. zam.
<b>Mateřské školy Kopřivnice - příspěvková organizace města, organizace sdružuje 9 pracovišť</b> Sídlo: Krátká 1105, ředitelka: Zdeňka Krišková, tel. 556 813 305, 556 808 808 E-mailová adresa: zdenka.kriskova.ms-kratka@koprivnice.org, internet: skolky.koprivnice.org				
<b>MŠ Jeřabinka</b> , Zdeňka Buriana 967 vedoucí učitelka: Bc. Věra Hanzlíková tel. 556 813 102, ms-jeřabinka@koprivnice.org	3	75	6	4,05
Mateřská škola si klade za cíl vytvářet takové podmínky, ve kterých se všechny děti cítí bezpečně a dobře se jim daří. Podporujeme individualitu dětí a respektujeme specifické podmínky, které každé dítě potřebuje ke svému růstu. Vycházíme vstřícně dětem se speciálními vzdělávacími potřebami tak, aby u nás mohly plně rozvinout svůj potenciál. V rámci individuálních vzdělávacích programů vzděláváme děti nadané i děti s postižením. Zaměřujeme se na logopedickou prevenci. Prioritní je výchova ke zdravému způsobu života a zdravému životnímu stylu - ta se děje uplatňováním prvků Zdravé mateřské školy a programu Začít spolu. Prostředkem výchovy je prožitkové učení.				
<b>MŠ Krátká</b> , Krátká 1105 vedoucí učitelka: Bc. Hana Borosová tel. 556 813 305, ms-kratka@koprivnice.org	4	104	8	7,25
Naším cílem je spokojené, samostatné a aktivní dítě, které je vedeno tak, aby se dobře rozvíjely jeho schopnosti, bylo připravené se učit, vnímat své okolí a komunikovat s ním. V MŠ jsou třídy částečně smíšené - vytváříme tím podnětné a bohaté vzdělávací prostředí, aby se dítě cítilo bezpečně, radostně a spokojeně. Dítě je chápáno jako neopakovatelná, jedinečná osobnost, plně je respektována jeho individualita a potřeby. Upřednostňujeme prožitkové učení. MŠ se opírá o dobrou spolupráci s rodinou.				
<b>MŠ Francouzská</b> , Francouzská 1180 vedoucí učitelka: Dana Lörinczová tel. 556 821 328, ms-francouzaska@koprivnice.org	4	109	8	4,4
V MŠ se snaží o získávání srdce rodičů a dětí, o získání pocitu bezpečí a lásky v prostředí, kde dítě tráví největší část dne. Důraz je kladen na osvojení základních hodnot, získávání osobní samostatnosti a schopnosti projevat se jako samostatná bytost. MŠ se rovněž zabývá prevencí sociálně patologických jevů, velký důraz je kladen na práci s knihou, která v současné době ztrácí své místo. Umožňujeme integraci dětí se speciálními vzdělávacími potřebami.				
<b>MŠ Pionýrská</b> , Pionýrská 727 vedoucí učitelka: Jaroslava Michnová tel. 556 812 416, ms-pionyrska@koprivnice.org	3	76	6,83	4,13
<b>Naše motto: „Všechno, co potřebuji, jsem se naučil ve školce. Každý jsme jiný, dohromady tvoříme tým“</b> Maximální využívání a uplatňování prožitkového a interaktivního učení. Zaměření na tělesnou zdatnost, rozvíjení pohybových dovedností, vedení ke zdravému životnímu stylu v navazování na současné trendy ve stravování. V rámci logopedického projektu vytváříme optimální podmínky pro stimulaci správného řečového vývoje a rozvoj řečových schopností dětí. V MŠ jsou věkově smíšené skupiny - důležité pro rozvoj přátelských vztahů mezi dětmi, potlačování agrese, dodržování pravidel vzájemného soužití. Součástí MŠ je Ortoptická cvičebna - nabízí rodičům komplexní péči o děti s vadami zraku, a to v průběhu celého pobytu dětí v MŠ, pod odborným dohledem MUDr. L. Ludvové. Nabízíme kroužky: kroužek AJ, kroužek hry na flétnu, výtvarný kroužek, cvičení v hale ZŠ Emila Zátopka, pobyt dětí v solné jeskyni, předplavecký výcvik. MŠ je svým jednoduchým, bezbariérovým vstupem do budovy přizpůsobena integraci dětí se zdravotním omezením.				

<b>MŠ Ignáce Šustaly</b> , Ignáce Šustaly 1120 vedoucí učitelka: Soňa Miková tel. 556 812 971, ms-sustaly@koprivnice.org	3	78	6	4,22 1,5
<p>V laskavém a podnětném prostředí uplatňujeme projektové prožitkové učení s prvky Začít spolu a Montessori pedagogiky. V MŠ máme věkově smíšené skupiny. Respektujeme osobnost dětí, spolupracujeme s rodinami. Ve spolupráci s PPP pečujeme o nadané děti a zaměřujeme se na logopedickou prevenci. Podle zájmu dětí a rodičů zřizujeme kroužek angličtiny, výtvarné tvoření, Tancováček.</p> <p>K mateřské škole náleží dětské dopravní hřiště, které slouží k výuce dopravní výchovy dětí mateřských škol a žáků základních škol. V naší školní jídelně vaříme i bezlepkovou dietu.</p>				
<b>MŠ Záhumenní</b> , Záhumenní 1148 vedoucí učitelka: Lenka Šafářová tel. 556 812 735, ms-zahumenni@koprivnice.org	3	78	6	4,22
<p><b>„ŠKOLA PRO RADOST“</b> Naše motto: <b>„S kamarády nám jde všechno lépe!“</b></p> <p>Pomocí zajímavých projektů (nejen pro děti, ale i pro rodiče) a poutavých učebních bloků vytváříme takové zázemí, aby děti prožívaly každý den bezpečně, vyrovnaně, radostně a zajímavě společně s kamarády. Aby v citlivé, pohodové a radostné atmosféře plně podnětů získaly pocit bezpečí, důvěry v lidi a svět kolem sebe. Propagujeme uspokojování spontánních aktivit i dětských plánů a učení prožitkové, kooperativní, situační a projektové. Naší prioritou je rozvoj komunikačních dovedností. Zavedením logopedické prevence v MŠ se hlavně u mladších dětí tyto dovednosti velmi zlepšily. Naše školní zahrada Kamenný svět poskytuje dětem dostatek možností pro hry na čerstvém vzduchu a nabízí pestré, zajímavé, zábavné a také poučné činnosti a aktivity.</p>				
<b>MŠ Česká</b> , Česká 549 vedoucí učitelka: Hana Maková tel. 556 812 097, ms-ceska@koprivnice.org	3	75	6	4,05
<p>Cílem vzdělávání je založit u dítěte elementární povědomí o okolním světě a jeho dění, seznámení se s přírodou a světem kolem nás. Koncepce vychází z tématu - VODA (ať už jako voda sladká či moře, fauna, flóra, lidské činnosti s vodou svázané.) Zaměřujeme se také na rozvoj a zdokonalování pohybových dovedností a schopností dětí, na získávání základních poznatků a zkušeností o moři, rybníku, řece a života okolo nich. K tomu nám napomáhá zahrada s názvem Vodní svět, kterou plně využíváme k plnění našich cílů. MŠ klade důraz také na ekologickou výchovu, jejím prostřednictvím posiluje v dětech ohleduplnost a odpovědnost člověka k přírodě a k životnímu prostředí. Rozvíjíme v dětech pocit sounáležitosti s živou a neživou přírodou a schopnost vážit si života ve všech jeho formách. MŠ podporuje zvyšování tělesné zdatnosti, rozvoj pohybových dovedností. Vede děti k zdravému životnímu stylu. MŠ se snaží o rozvoj pozitivních vztahů k sobě a druhým, dobrá je spolupráce s rodiči. Do školního vzdělávacího programu zařazujeme pravidelné logopedické chvíle a provádíme s dětmi logopedická cvičení. V MŠ také s dětmi pracuje speciální pedagog.</p> <p>Nabízíme kroužky: Angličtina, Metoda dobrého startu, Taneční a Výtvarný kroužek</p>				
<b>MŠ Lubina</b> , Lubina 199 vedoucí učitelka: Ivana Rečková tel. 556 813 557, ms-lubina@koprivnice.org	2	42	3	2,28
<p>V mateřské škole se snažíme vytvářet příjemnou atmosféru, pohodu a radostnou náladu. MŠ je umístěna v klidném prostředí obce Lubiny, a dětem je tak umožněn bezprostřední styk s přírodou a možnosti prožitkového učení. Velkým zdrojem poznání je také naše zahrada „PTAČÍ SVĚT“:</p> <ul style="list-style-type: none"> <li>• rozvíjíme dětskou osobnost prostřednictvím her,</li> <li>• posilujeme zdraví, odolnost a zdravý způsob života</li> <li>• rozvíjíme partnerské vztahy s rodinou</li> <li>• vedeme k ochraně životního prostředí spoluvytváříme živý svět lidí a přírody.</li> </ul> <p>Vzdělávání dětí probíhá přirozenou cestou, je založeno na prožitkovém a kooperativním učení hrou, situačním i spontánním učení, na individuální i skupinové práci. Zahrnuje spolupráci mladších i starších dětí. Naši práci jsme obohatili o logopedickou prevenci, která podporuje u dětí správný mluvní projev a rozvíjí artikulační dovednosti. MŠ využívá poznatky programů Zdravá MŠ a Začít spolu a prvky Montessori.</p>				

<b>MŠ Mniší</b> , Mniší 132 vedoucí učitelka: Taťána Vítovcová tel. 556 810 558, ms-mnisi@koprivnice.org	2	45	3	2,35
V naší mateřské škole pracujeme s věkově smíšenými skupinami dětí. Vzdělávací program je plně přizpůsoben nárokům dětí, nikdo není k ničemu nucen, přihlížíme k individuálním možnostem a schopnostem dítěte a přispíváme k všestrannému rozvoji jeho osobnosti. Dáváme dětem možnost uplatnit se po svém - dětsky, přirozeně a radostně. Součástí vzdělávacího programu jsou projekty, které se zaměřují na jazykovou úroveň, logopedickou prevenci a správný životní styl spojený se zdravou výživou. Naše priorita - vychovávat všestranně rozvinuté a spokojené děti.				
<b>Celkem</b>	<b>27</b>	<b>682</b>	<b>52,83</b>	<b>38,45</b>

### Základní školy

Příspěvkové organizace zřízené městem Kopřivnice - školy úplné							
Základní škola ředitel adresa telefon, e-mail www	Počet				Počet zaměst.		Zaměření školy
	Žáků a tříd k datu		Pedagogů a externistů k datu		Správ- ních	ŠJ	
	30.6.	1.9.	30.6.	1.9.			
ZŠ dr. Milady Horákové Mgr. Lumír Pospěch Obránců míru 369 tel. 556 802 288 pospech@zsmilhor.cz www.zsmilhor.cz	žáci 400 třídy 18	žáci 376 třídy 17	ped. 31 exter. 0	ped. 30 exter. 0	8 + 2 správ- ci	7	sportovně orientované třídy (plavání, lední hokej)
ZŠ Emila Zátopka Mgr. Jan Mužik Pionýrská 791 tel. 556 812 166 honmuz@zsemzat.edunet.cz www.zsemzat.koprivnice.org	žáci 487 třídy 21	žáci 473 třídy 20	ped. 36 exter. 0	ped. 34 exter. 0	12	5	poskytování základního vzdělávání, sportovní zaměření - statutární sportovní třídy se zaměřením na házenou, krasobruslení, florbal, důraz kladen na estetickou výchovu, ekologii a prevenci v oblasti kriminality mládeže
ZŠ Alšova Mgr. Milan Bureš Alšova 1123 tel. 556 810 176 reditel@zsalsova.cz www.zsalsova.cz	žáci 361 třídy 17	žáci 375 třídy 17	ped. 27 exter. 0	ped. 26 exter. 0	8	7	zaměření - výuka jazyků, informatiky a výpočetní techniky
ZŠ a MŠ 17. listopadu Mgr. Jiří Stoško 17. listopadu 1225 tel. 556 812 566 stosko.zskop17@gmail.com zskop17@gmail.com www.zskop17.cz	žáci 307 třídy 16	žáci 321 třídy 14	ped. 23 exter. 1	ped. 21 exter. 0	9	10	školní sportovní klub kopaná keramika žurnalistika

Mateřská škola při ZŠ a MŠ 17. listopadu	žáci	žáci	ped.	ped.	1	1	
	54	54	4	4			
	třídy	třídy	exter.	exter.			
	2	2	-	-			

Příspěvkové organizace zřízené městem Kopřivnice - školy malotřídní							
ZŠ Mniší Mgr. Ivana Zdarsová Mniší 66 tel. 556 812 013, 774 912 013 zsmnisi@seznam.cz www.zsmnisi.cz	žáci	žáci	ped.	ped.	2	1	výtvarné, pohybové a jazykové dovednosti, všeobecný rozvoj žáků, důraz kladen na mezilidské vztahy a vztah k přírodě (zapojení do ekologických projektů)
	46	55	4	5			
	třídy	třídy	exter.	exter.			
	3	3	1	2			
ZŠ Lubina Mgr. Ivana Davidová Lubina 60 tel. 556 813 490, 737 207 296 zslubina@centrum.cz www.zskoprivnice-lubina.skolniweb.cz	žáci	žáci	ped.	ped.	1	1	škola s úplným prvním stupněm ZŠ, zaměření všeobecné
	102	105	10	10			
	třídy	třídy	exter.	exter.			
	5	6	4	2			
Školská právnická osoba zřízena Biskupstvím ostravsko-opavským							
ZŠ sv. Zdislavy Ing. Pavel Janek Štefánikova 117 tel. 556 821 457, 731 175 657 zdislava@zdislava.cz www.zdislava.net	žáci	žáci	ped.	ped.	4	2	výchova a vzdělávání ke křesťanským a obecně etickým hodnotám v rodinném, radostném a podnětném prostředí
	184	186	17	17			
	třídy	třídy	exter.	exter.			
	9	9	2	2			
Příspěvková organizace zřízena Moravskoslezským krajem							
Základní škola, Kopřivnice, Štramberská 189, p. o. Mgr. Vlasta Geryková Štramberská 189 tel. 556 813 175, 733 616 654 skola@zspkoprivnice.cz www.zspkoprivnice.skolniweb.cz	žáci	žáci	ped.	ped.	4	0	posláním školy je speciálními vzdělávacími a výchovnými prostředky a metodami poskytnout žákům s lehkým a středně těžkým mentálním postižením základní vzdělání.
	65	63	12	12			
	třídy	třídy	exter.	exter.			
	7	7	0	0			
<p>Školní vzdělávací program pro základní vzdělávání s úpravami pro žáky s lehkým mentálním postižením - Škola pro život.</p> <p>Žáci plní v devíti postupných ročnících základní povinnou školní docházku. Při škole je zřízena přípravná třída „Sluníčko“ pro děti se sociálním znevýhodněním.</p> <p>Pro zajištění speciálních vzdělávacích potřeb žáků zpracovává škola ve spolupráci s rodiči žáků a se speciálně pedagogickým centrem individuální vzdělávací plány.</p>							

Příspěvková organizace zřízená Moravskoslezským krajem							
Základní škola ředitel adresa telefon, e-mail	Počet				Počet zaměst.		Zaměření školy
	Žáků a tříd k datu		Pedagogů a externistů k datu		Spr.	ŠJ	
	30.6.	1.9.	30.6.	1.9.			
ZŠ a MŠ Motýlek Mgr. Dagmar Jančálková Smetanova 1122 742 21 Kopřivnice tel. 556 810 242 detske-centrum@nettle.cz	žáci	žáci	ped.	ped.	6	4	MŠ i ZŠ zaměřena individuálně na každého žáka, poskytuje komplexní péči (logopedickou, speciálně-pedagogickou, rehabilitační) všem dětem na vysoké úrovni
	36	46	32	33			
třídy	třídy	exter.	exter.				
	7	7	0	0			
Mateřská škola	děti	děti					
	70	69					
	třídy	třídy					
	7	7					

Obecná charakteristika školy ZŠ a MŠ Motýlek  
Cílem Základní školy a Mateřské školy Motýlek Kopřivnice je vzdělávat děti s takovou mírou postižení, které nelze zaintegrovat do běžné ZŠ a MŠ. Dále se snažíme rozvíjet psychické i fyzické schopnosti a předpoklady žáků cíleně ke kultivaci a rozvoji osobnosti žáka. Mimo to je souběžně poskytována komplexní (rehabilitační, logopedická, speciálně pedagogická a poradenská) péče těmto dětem a mládeži ve spádové oblasti. V základní škole speciální je dětem poskytnuto základní vzdělání a základy vzdělávání. Ve speciálních třídách jsou děti rozděleny podle věku a postižení. Rehabilitační třídy, které jsou součástí speciální školy, ovšem se specifickým vzdělávacím programem, umožňují žákům s těžkým mentálním či kombinovaným postižením, realizovat jejich rozvojový tělesný a duševní potenciál. Pro děti s diagnózou autismus jsou zřízeny autistické třídy.

Odborná pracoviště: zdravotní tělesná výchova, logopedie, speciální pedagogická péče.

Členění školy, jednotlivé součásti: mateřská škola speciální, mateřská škola logopedická, základní škola speciální. Děti jsou denně svázeny svozovými auty z těchto oblastí: Kopřivnice, Frenštát p. R., Tichá, Lichnov, Bordovice, Nový Jičín, Příbor, Mniší, Kozlovice, Ženkla, Studénka, Trnávka, Prchalov, Skotnice, Bílovec, Petřvald, Brušperk.

## Střední a vyšší školství

Vyšší odborná škola, Střední odborná škola a Střední odborné učiliště, Kopřivnice, příspěvková organizace

Zřizovatel: Moravskoslezský kraj

Ředitel: Mgr. Jan Pavelka

Sídlo: Husova 1302, 742 21 Kopřivnice,

Kontakt: tel. 556 833 300, e-mail: sekret@voskop.cz, www.voskop.cz

Počty žáků a studentů		
Obor vzdělání	k 31.8.	k 30.9.
Strojírenství	59	98
Obchodní akademie	29	32
Technické lyceum	33	34
Ekonomické lyceum	11	13
Management strojírenství (dálková forma)	0	0
Ekonomika a podnikání ve strojírenství (dálková forma)	9	11
<b>Celkem Střední odborná škola</b>	<b>141</b>	<b>188</b>
Mechanik seřizovač	106	73
Autotronik	85	80
Automechanik	86	88
Autoelektrikář	35	36
Karosář	50	49
Lakýrník	13	20
Zámečnick	9	0
Obráběč kovů	19	17
Nástrojař	20	29
Provozní technika (nástavbové studium)	44	35
<b>Celkem Střední odborné učiliště</b>	<b>467</b>	<b>456</b>
<b>Střední školy celkem</b>	<b>608</b>	<b>644</b>
Ekonomika podniku a management	30	69
Ekonomika podniku a management (dálková forma)	56	82
Strojírenství	29	49
Strojírenství (dálková forma)	19	40
<b>Vyšší odborná škola</b>	<b>134</b>	<b>240</b>
<b>Vyšší a střední školy celkem</b>	<b>742</b>	<b>884</b>

Údaje o zaměstnancích VOŠ, SOŠ a SOU v roce 2012					
Počet pedagogických pracovníků		Počet externích pedagogů		Počet správních zaměstnanců	Počet zaměstnanců ve školní jídelně
30.6.	1.9.	30.6.	1.9.		
84	80	2	1	34	6

## Ostatní školská zařízení

### ZUŠ Zdeňka Buriana, Kopřivnice, p. o.

Zřizovatel: KÚ MSK  
Ředitel: Mgr. Zdeněk Babinec  
Sídlo: Kopřivnice, Štramberská 294  
Telefon: 556 821 847  
E-mail: info@zuszb.cz  
Webové stránky: www.zuszb.cz  
Pobočky: Štramberk, Rybí  
Obory (včetně počtu žáků): hudební - 302, taneční - 230, výtvarný - 150  
Počet pedagogů interních: 28  
Počet pedagogů externích: 0  
Počet žáků celkem: 682

### První soukromá ZUŠ MIS music, o. p. s.

Ředitel: Petr Suttner  
Sídlo: Obránců míru 892, 742 21 Kopřivnice  
Telefon: 556 802 353  
E-mail: petr.suttner@cbox.cz; mismusic@centrum.c  
Pobočky: ZŠ Šenov u Nového Jičína, ZŠ Štramberk, ZŠ Sedlnice, ZŠ Závišice  
Obory: 2 obory - hudební individuální 428 žáků, hudební kolektivní (sbory) - 26, výtvarný 53 žáků  
Počet pedagogů interních: 19  
Počet pedagogů externích: 5  
Správní zaměstnanci: 3  
Počet žáků celkem: 507

### Dům dětí a mládeže, příspěvková organizace

Ředitelka: Mgr. Eva Müllerová  
Sídlo: Kopřivnice, Kpt. Jaroše 1077  
Telefon: 556 812 204  
E-mail: dum@ddmkoprivnice.edunet.cz  
Webové stránky: www.ddmkoprivnice.edunet.cz  
Pobočky: Štramberk, Nádražní 450, tel. 556 813 019  
Mateřské centrum Klokán, Francouzská ul., Kopřivnice  
Turistická stanová základna Kletné 64  
Počet kroužků: 103 kroužků, počet členů 1 193  
Počet zaměstnanců: 16 interních, 90 externích  
Počet pořádaných akcí: 355 - účast 20 217 osob  
Počet táborů: 25 - účast 850 osob  
Počet pobytových akcí: 76 - účast 2 005 osob  
Návštěvnost Mateřského centra Klokán za rok: 1 584 klientů  
Počet soutěží MŠMT : 1 - účast 55 soutěžících

### Dětské zastupitelstvo

Koordinátor: Mgr. Iva Gilarová  
Počet členů: 24

Dětské zastupitelstvo je prostředníkem mezi studenty a vedením školy, ale také mezi mládeží a zastupiteli města. Sleduje, shromažďuje a zpracovává názory žáků, studentů a široké veřejnosti, probírá je z pohledu mladých lidí a své náměty předává dospělým zastupitelům města.

V tomto roce byla zrevitalizována pobočka ve Štramberku díky financím EU, města Štramberk a sponzorů. Pobočka byla rozšířena o půdní prostory - relaxační půdičku.

## **Občanská sdružení zabývající se mimoškolní činností dětí a mládeže**

### **Pionýrská skupina Obránců míru**

Vedoucí: Božena Klimecká  
Telefon: 606 445 245  
E-mail: pionyrkoprivnice@centrum.cz  
Webové stránky: www.koprivnice.pionyr.cz  
Sídlo: Francouzská 1197, Koprivnice  
Počet oddílů: 3  
Počet členů: 81  
Počet volnočasových klubů: 3  
Počet letních táborů: 3 (Olbramkostel)

### **Junák-svaz skautů a skautek České republiky - středisko Koprivnice**

Vedoucí střediska: Bc. Kryštof Hyvnar  
Telefon: 736 457 121  
E-mail: khyvnar@seznam.cz  
Kontaktní osoba: Ing. Marie Nováková, tajemník  
Telefon: 774 847 158  
E-mail: marie.novakova@tkknet.cz  
Sídlo: Koprivnice, Komenského 1520/33  
Počet oddílů: 7  
Počet členů: 254

### **Junák - svaz skautů a skautek České republiky - středisko Příbor, oddíly Lubina**

Vedoucí střediska: Jan Procházka  
Telefon: 606 262 206  
E-mail: prochyz@seznam.cz  
Kontaktní osoba v Lubině: František Krompolc, Lucie Krompolcová, Pavel Žáček  
Telefon: 736 103 157, 605 970 924, 736 443 994  
E-mail: francesco@seznam.cz, L.Krompolcova@seznam.cz, pavelo@centrum.cz;  
Sídlo: Lidická 51, Příbor  
Počet oddílů: 5  
z toho v Lubině: 2  
Počet členů: 131  
z toho v Lubině: 60

**Mateřské a základní školy ve spádovém obvodu města Kopřivnice  
jako pověřené obce třetího stupně**

Název školského zařízení	Ředitel	Telefon	E-mail
<b>Zřizovatel město Příbor</b>			
ZŠ Npor. Loma, Školní 1510	Mgr. Ján Drtil	556 723 058	zs_loma@applet.cz
ZŠ Jičínská 486	Mgr. Jarmila Bjačková	556 722 485	kancelar@zsjicinska.cz
ŠJ Komenského 458	Olga Skřivánková	556 725 186	sj.pribor@tiscalic.cz
MŠ Kamarád, Frenštátská 1370	Iva Drholecká	556 725 246	frenstatska@skolka-pribor.cz
MŠ Pionýrů 1519	Mgr. Pavlína Jordánková	556 725 067	mspionyr@tiscalic.cz
DDM Luna, Dukelská 1346	Lenka Nenutilová	556 725 029	luna@lunapribor.cz
<b>Ostatní zřizovatelé</b>			
ZŠ Trnávka 89	Mgr. Ivana Vidličková	556 729 047	i.vidlickova@centrum.cz
ZŠ Závěšice 110	Mgr. Dana Hýlová	591 141 127	zs.zavisice@seznam.cz
ZŠ Mošnov 159	Mgr. Jitka Buchlovská	556 754 024	skola@mosnov.cz
ZŠ Zauliči 485, Štramberk	Mgr. Zdeňka Havlíková	556 812 057	skola@zsstramberk.cz
ZŠ Petřvald 372	Mgr. Xenie Valušáková	556 754 416	zspetrvald@sendme.cz
ZŠ Ženkla 204	Mgr. Hana Vidličková	556 852 258	zs.zenkla@seznam.cz
MŠ Skotnice 34	Naděžda Nývltová	556 725 078	skolka@skotnice.cz
MŠ Kateřinice 127	Dagmar Hlavatá	556 729 019	ms@katerinice.cz

## KULTURA

### Kulturní, společenské a vzpomínkové akce (pořádané městem Kopřivnicí)

Datum konání	Akce
26. ledna 2013	Obecní ples 2013
31. ledna 2013	Vítání prvního občánka
6. března 2013	Setkání u příležitosti 163. výročí narození TGM: vzpomínková akce u pomníku TGM
13. března 2013	Vítání občánků v Kopřivnici (4 obřady, přivítáno 44 dětí)
27. března 2013	Den učitelů
10. dubna 2013	Sportovec roku 2012
14. dubna 2013	Vítání občánků v Lubině (1 obřad, přivítáno 12 dětí)
6. května 2013	Vzpomínkové setkání u příležitosti Dne vítězství
22. června 2013	Vítání občánků v Kopřivnici (2 obřady, přivítáno 22 dětí)
7. června 2013	Slavnostní otevření cyklostezky Kopřivnička
15.-16. června 2013	Kopřivnické dny techniky
26. června 2013	Vzpomínkové setkání u příležitosti 63. výročí popravy dr. Milady Horákové
26. června 2013	Ocenění žáků devátých tříd s vyznamenáním
27. června 2013	Poslední zvonění
25. srpna 2013	Pouť, projíždky ve veteránech
14. září 2013	Vítání občánků v Kopřivnici (3 obřady, přivítáno 33 dětí)
20. září 2013	Otevření nových sportovišť na sídlišti Jih (nové veřejné sportoviště a dětský koutek v areálu ZŠ Alšova, víceúčelové hřiště s mantinely, cvičný ovál pro jízdu na kolečkových bruslích a koutek s protahovacím nářadím na zahradě bývalé školky na ulici Máchově)
21. září 2013	11. ročník memoriálu olympijského vítěze Emila Zátopka
25. září 2013	10. výročí projektu Zdravé město v Kopřivnici - Město je naše společné hřiště, koncert
3. října 2013	Návštěva prezidenta republiky Miloše Zemana v Kopřivnici
11. října 2013	Slavnostní otevření cyklostezky - úsek z Lubiny do Vlčovic
28. října 2013	Vzpomínkové setkání ke Dni vzniku samostatného Československého státu
14. října 2013	Vize: Kulturní centrum Kopřivnice - výstava diplomových prací studentů Fakulty architektury VUT Brno
11. listopadu 2013	Vzpomínkové setkání ke Dni válečných veteránů
17. listopadu 2013	Oslavy Dne boje za svobodu a demokracii s lampiónovým průvodem
17. listopadu 2013	Slavnostní otevření zrekonstruované ZŠ dr. Milady Horákové
29. listopadu 2013	Ocenění pracovníků v sociální oblasti v Kopřivnici
30. listopadu 2013	Vítání občánků v Kopřivnici (3 obřady, přivítáno 31 dětí)
1. prosince 2013	Vítání občánků v Lubině (1 obřad, přivítáno 7 dětí)

## Kulturní dům

Od 1. července 2012 zajišťuje kulturní a kulturně-společenské akce včetně provozování kina příspěvková organizace města Kulturní dům Kopřivnice. Organizace vedle poskytování kulturních služeb zastřešuje také činnost městské knihovny a informačního centra a provozuje objekt kulturního domu.

### Kulturní dům Kopřivnice

Sídlo: Kopřivnice, Obránců míru 368  
Ředitelka: Ing. Adriana Polarczyk  
Předmět činnosti: Zabezpečování kulturních, informačních, propagačních, vzdělávacích, osvětových a kulturních služeb veřejnosti  
Správa a provoz: kulturního domu, informačních centra, městské knihovny a poboček městské knihovny v místních částech Lubina, Mniší, Vlčovice, pobočky Sever na ul. Francouzské a pobočky V DPS na ul. České  
Kontakty: Kulturní dům Kopřivnice: [www.kulturakoprivnice.cz](http://www.kulturakoprivnice.cz),  
e-mail: [reditelka@kulturakoprivnice.cz](mailto:reditelka@kulturakoprivnice.cz)  
Předprodej vstupenek: e-mail: [pokladna@kulturakoprivnice.cz](mailto:pokladna@kulturakoprivnice.cz), tel: 556 821 600  
Městská knihovna Kopřivnice: [www.kdk.cz](http://www.kdk.cz), e-mail: [knihovna@kdk.cz](mailto:knihovna@kdk.cz),  
tel. 556 808 420, 556 808 419, mobil: 603 222 118  
Informační centrum Kopřivnice: [www.lasska-brana.cz](http://www.lasska-brana.cz), <http://turistika.koprivnice.cz>,  
e-mail: [ic@koprivnice.cz](mailto:ic@koprivnice.cz), tel. 556 821 600, mobil: 774 668 001

### Akce konané v roce 2013 podle kategorií:

	Počet představení
Besedy	0
Běžné kino	492
Bijásek	24
Kino pro mateřské školy	12
Kino pro základní školy	19
Mikulášské kino pro děti (dárek Brose)	19
Filmový klub	43
Přenosy baletu v kině	2
Kino letní	7
Rock v kině	17
Přenosy z Metropolitní opery	9
Divadlo	9
Nedělní divadelní pohádky	8
Koncerty	12
Adventní koncerty	4
Kultura školám (divadlo, přednáška)	11
Konkrétní jednotlivé akce	18
Plesy	6
Seniorská odpoledne	2
Akce ve spolupráci s jinými subjekty	16
Výstavy	3
Akce jiných subjektů, které nepořádá KDK	37
Celkem	770

### **Akce nadregionálního významu**

- a) Kopřiva - divadelní přehlídka
- b) Memoriál Petra Douska
- c) přenosy z Metropolitní opery
- d) Motýlek - přehlídka tvorby handicapovaných dětí
- e) Tatra - taneční soutěž
- f) přenosy z Metropolitní opery

### **Městská knihovna Kopřivnice**

Počet akcí pro dospělé: 34 + 10 témat Akademie 3. věku v 53 přednáškách

Počet akcí pro děti: 110 (besedy, exkurze, soutěže, ankety, kvízy, tvůrčí dílny, výstavy), z toho knihovnických lekcí 8 (2 787 dětských návštěvníků)

Celkem se akcí zúčastnilo 4 179 návštěvníků.

<b>Městská knihovna - statistika</b>	<b>2010</b>	<b>2011</b>	<b>2012</b>	<b>2013</b>
Počet registrovaných čtenářů	2 785	2 880	2 830	2 705
Návštěvnost	63 160	65 944	59 097	54 368
Výpůjčky celkem	160 147	163 802	157 894	141 924
Nové knihovní přírůstky	2 204	1 828	1 751	1 783
Stav knihovního fondu	65 498	66 156	64 628	61 238

### **Městské informační centrum**

Informační centrum Kopřivnice je začleněno do příspěvkové organizace Kulturní dům Kopřivnice.

Jeho posláním je snaha poskytovat důvěryhodné a aktuální informace a kvalitní služby dle požadavků a představ klientů s ohledem na charakter a možnosti zařízení. Tyto informace a služby jsou poskytovány v co největším rozsahu téměř každý den v roce.

Informační centrum města Kopřivnice dále usiluje o to, aby bylo aktivním aktérem při podpoře a rozvoji cestovního ruchu v Kopřivnici, v rámci spolupráce obcí Lašské brány Beskyd i v rámci turistické destinace Beskydy - Valaško a bylo přirozeným spojovacím bodem mezi veřejnou správou a komerčními subjekty.

Informační centrum se zapojilo do procesu certifikace Českého systému kvality, ztotožňuje se jeho standardy a usiluje o jejich naplňování s cílem dále zlepšovat poskytované služby.

#### **Hlavní zaměření**

Shromažďování a bezplatné podávání informací:

- turistických (historie, kultura, přírodní zvláštnosti, turistické cyklistické a pěší trasy, ubytování, stravování, dopravní spojení, apod.),
- o službách, firmách, institucích ve městě a okolí,
- o kulturním, společenském a sportovním dění ve městě a okolí.

#### **Další služby**

Informační centrum dále zajišťuje tyto služby:

- sběr a vkládání informací do internetových databank,
- distribuci tištěných propagačních materiálů města Kopřivnice a Lašské brány Beskyd,
- prodej propagačních předmětů a suvenýrů Kopřivnice a Lašské brány Beskyd (prodej turistických známek, pohlednic, turistických a cykloturistických map, turistických deníků a turistických vizitek z našeho kraje apod.),
- zpoplatněný přístup k počítači s internetem a bezplatné připojení k internetu prostřednictvím wifi,

- administrativní služby - černobílý i barevný tisk a kopírování až do formátu A3, skenování až do formátu A3, laminování ve formátech A3, A4, A5, A6 a menší, kroužková vazba ve formátu A4, přepisy textů,
- příjem plakátů pro Plakátovací službu Kopřivnice,
- příjem informací k zařazení do kalendáře akcí,
- příjem objednávek na razítka a jejich součásti značky Colop,
- prodej Kopřivnických novin,
- prodej parkovacích hodin,
- distribuci tiskovin - týdeníku 5+2 dny a měsíčníku Trubač formou stojanů umístěných v prostorách informačního centra.

#### Prodej vstupenek a jízdenek

Informační centrum ve svých prostorách zajišťuje prodej:

- vstupenek na akce kulturního domu a kina Puls,
- vstupenek na vybrané kulturní akce v Kopřivnici a okolí,
- vstupenek sítí Ticketportal, Ticketstream, TicketArt, Národního divadla moravskoslezského v Ostravě, Domu kultury města Ostravy,
- mezinárodních a vnitrostátních autobusových jízdenek Student Agency,
- vlakových jízdenek společnosti RegioJet,
- vlakových jízdenek společnosti Leo Express,
- místenek na cyklobusy společnosti ARRIVA MORAVA.

## Úkony provedené IC v roce 2013

	Obecné dotazy	Dotaz na akce (kultura, sport)	Dotaz turistického charakteru	Pc a internet	Wifi	Služby	Prodej	Jiné	Celkem úkonů
Leden	389	204	42	246	14	444	128	197	1 664
Únor	296	266	28	255	12	407	210	200	1 674
Březen	267	345	43	289	20	436	363	196	1 959
Duben	361	219	57	280	25	464	294	328	2 028
Květen	308	203	125	275	24	504	340	477	2 256
Červen	301	84	164	273	47	419	306	500	2 094
Červenec	326	157	291	328	56	490	491	528	2 667
Srpen	366	155	292	264	37	461	546	563	2 684
Září	316	198	81	271	28	495	329	518	2 236
Říjen	298	360	55	228	32	526	371	555	2 425
Listopad	305	326	31	231	37	496	267	407	2 100
Prosinec	257	301	38	244	33	493	246	367	1 979
<b>Celkem</b>	<b>3 790</b>	<b>2 818</b>	<b>1247</b>	<b>3 184</b>	<b>365</b>	<b>5 635</b>	<b>3 891</b>	<b>4 836</b>	<b>25 766</b>

### Regionální muzeum Kopřivnice, o. p. s.

zakladatelé město Kopřivnice a TATRA, a. s.

Ředitel: Ing. Lumír Kaválek  
 Sídlo: Kopřivnice, Záhumenní 367/1  
 tel. 556 808 422  
 e-mail: info@tatramuseum.cz  
 www.tatramuseum.cz

IČ: 25394509

Počet návštěvníků: Technické muzeum - 78 275  
 Muzeum Fojtství - 8 071  
 Šustalova vila - 7 885

Správa a provoz: a) Technického muzea TATRA, Kopřivnice, Záhumenní 367/1, tel. 556 808 422  
 b) Muzea Fojtství, Kopřivnice, Záhumenní 1/25, tel. 556 812 610  
 c) Šustalovy vily, Kopřivnice, Štefánikova 226/8, tel. 556 801 138  
 d) Expozice Dany a Emila Zátopyových, Záhumenní 369, tel. 556 808 422

### Ostatní kulturní zařízení

#### Osvětová beseda Vičovice - organizační složka města

Vedoucí: Hana Kutáčová  
 Kontaktní osoba: Hana Kutáčová, tel. 777 189 887  
 Sídlo: Vičovice 190, tel. 556 802 477

V tomto zařízení se v roce 2012 uskutečnily tyto akce :

Druh akce	Počet akcí	Počet návštěvníků
Tréninky FC v zimním období	10	102
Obecní bál	1	120

Dětský maškarní ples	1	96
Rybářský ples	1	202
Knihovna	50	168
Cvičení žen	42	192
Stolní tenis	33	70
Soukromé akce (soukromé oslavy, svatby, smuteční hostiny)	31	1630
Schůze OB	25	110
Schůze MK	11	100
Veřejná schůze, výroční schůze rybářů, výroční schůze TC, volby 2x	6	1424
MDŽ - KSČM	1	40
Vaječina	1	47
Tvarůžkové hody	1	130
Turnaj ve stolním tenise	1	22
Vánoční koncert	1	92
Vítání občánků	1	35
KSČM	2	75
Silvestr	1	22
<b>Celkem</b>	<b>220</b>	<b>4 677</b>

#### Osvětová beseda Mniší - organizační složka města

Vedoucí: František Merta, tel. 739 254 936

Sídlo: Mniší 175, tel. 556 813 266

#### V tomto zařízení se v roce 2013 uskutečnily tyto akce:

Druh akce	Počet akcí	Počet návštěvníků
Valná hromada SDH, veřejná schůze, schůze SDH, schůze KDU-ČSL, výroční schůze KDU-ČSL, volby 2x	9	1 606
Schůze OB	52	262
Schůze MK	10	80
Klub důchodců, schůze, výroční schůze klubu důchodců	30	385
Trénink dorostu hasičů v zimním období	48	1490
Ples KDU-ČSL	1	120
Pochování basy (ve spolupráci s SDH)	1	395
Oslava svátku sv. Floriána (SDH)	1	150
Klub důchodců -Tradiční smažení vaječiny	1	135
Letní večer	1	200
Divadelní představení	1	80
Krmášová zábava	1	120
Klub důchodců-Krmášová zábava	1	160
Mikulášská besídka (KDU-ČSL)	1	160
Klub důchodců -Předvánoční posezení	1	130
Štěpánská diskotéka (FC)	1	320
Soutěžní odpoledne SDH pro děti	1	60
Soukromé akce (smuteční hostina, svatba, soukromé oslavy)	15	880
Vítání občánků	1	40
Knihovna	49	388
<b>Celkem</b>	<b>226</b>	<b>7 161</b>

Akce mimo budovu KD		
Soutěže SDH na hřišti	2	720
Běh oborou	1	120
Lampionový průvod (ve spolupráci se ZŠ) od ZŠ ke KD zakončený opékáním a společným kulturním programem	1	120
Koncert u vánočního stromu (ve spolupráci s SDH)	1	300
<b>Celkem</b>	<b>5</b>	<b>1 260</b>

#### Akce na hřišti u Kulturního domu v Mniší - pro širokou veřejnost

Trénování hasičského dorostu	1 200
Sportovní využití hřiště u kulturního domu	1 350
Využívání tenisového kurtu	750

#### Společnost KD Lubina

Předseda: Jan Matula  
 Kontaktní osoba: Marie Kořená, tel. 739 004 080, Jan Matula, tel. 732 369 681  
 Sídlo: Lubina 183  
 E-mail: uctarna@tatrahotel.cz

Druh akce	Počet akcí
Divadelní představení	2
Lidové zvyky	3
Recitační soutěž	1
Přednáška	1
Šachový turnaj	2
Knihovna Společnosti Katolického domu Lubina (v neděli)	1x týdně

Akce pořádané v Katolickém domě v Lubině dalšími subjekty:

Druh akce	Počet akcí
Loutkové divadlo	1
Mikulášská nadílka s pohádkou v provedení lubinských skautů	1
Plesy, zábavy	11
Výstava ovoce	1
Pronájem tělocvičny, stolní tenis	10
Knihovna (pobočka Městské knihovny)	2x týdně
Loutkové divadlo	1

#### Katolická beseda v Kopřivnici - občanské sdružení

Statutární zástupce: Ing. arch. Kamil Mrva - předseda výboru KB  
 Kontaktní osoba: Stanislav Šimíček - provozní ředitel, tel. 728 686 356  
 www.katolickabeseda.org, e-mail: kat.beseda@tiscali.cz  
 Sídlo: Kopřivnice, Štramberská 378

Druh akce	Akce/počet účastníků
Školení	10/ 100
Plesy	7/ 1 400
Kavárna	10/ 300
Pravidelná činnost PSK	30/ 600

Schůze	16/ 230
Různé (oslavy, pohřby, prodejní)	101/ 5 200
<b>Celkem</b>	<b>174/ 7 830</b>

<b>Částečně dotované akce KB</b>	<b>Akce/počet účastníků</b>
Kopřiva	1/ 500
Maškarní MŠ I. Šustaly	1/ 80
Vyhodnocení Tříkrálové sbírky	1/ 200
Asociace zdravotně postižených	2/ 180
Komorní orchestr Kopřivnice koncert	1/ 180
Pěvecké sdružení Kopřivnice koncert	1/ 160
DDM vystoupení pro rodiče	1/ 180
Přehlídka sborů PSK	1/ 180
ZUŠ koncert	1/ 220
Taneční přehlídky	2/ 300
Divadla	3/ 120
Koncerty	2/ 470
<b>Celkem</b>	<b>17/ 2 770</b>

<b>Plně dotované akce KB</b>	<b>Akce/počet účastníků</b>
Maškarní ples Skauti	1/ 120
Skautský ples	1/ 200
Skauti pravidelná činnost	440/5 028
<b>Celkem</b>	<b>442/ 5 348</b>

#### **[árt té kafé] MANDALA**

Adresa: Šustalova vila, Štefánikova 226, Kopřivnice  
Telefon: 722 405 636  
Web: [www.mandala-koprivnice.cz](http://www.mandala-koprivnice.cz)  
Facebook: [www.facebook.com/MANDALA.koprivnice](http://www.facebook.com/MANDALA.koprivnice)  
Provozovatel: Tomáš Nováček (tel: 774 702 549)

Kavárna a čajovna [árt té kafé] MANDALA se nachází v krásném prostředí Šustalovy vily v kopřivnickém parku dr. Edvarda Beneše. V příjemné rodinné atmosféře nabízí kromě širokého sortimentu kvalitních káv a čajů, lehkého jídla a jakostního alkoholických nápojů také bohatý kulturní program.

V roce 2013 se tu konalo celkem 114 kulturních nebo osvětových akcí, které navštívilo celkem 2566 lidí. Mandalu navštěvují hosté prakticky všech věkových skupin, což je dáno převážně různým zaměřením různých typů akcí. Následuje přehled typů akcí uskutečněných v roce 2013 se základními čísly a krátkým popisem.

Druh akce	Počet akcí	Počet návštěvníků	
Koncerty	40	1192	Koncerty mají v dramaturgii Mandaly první. Spektrum účinkujících je široké (od folku přes jazz a alternativu až po tvrdší rockové styly, od začínajících umělců po světoznámé). Celkem 12 večerů patřilo zahraničním umělcům.
Přednášky a semináře	24	359	Akce zaměřené hlavně na osobní rozvoj, psychologickou či duchovní stránku lidského života.
Workshopy	18	167	Tyto akce podporují rozvoj osobní kreativity, případně některých dovedností (zpěvu, hry na hudební nástroj, výtvarného citění, apod.) účastníci jsou aktivně zapojeni do dění.
Promítání, besedy, cestopisné besedy	18	268	Promítají se filmy z festivalu Jeden Svět, nebo jiné filmy s tematikou udržitelného rozvoje, většinou následuje beseda o tématu. Konají se také cestopisné besedy s projekcí.
Divadla	2	80	Příležitostně se v Mandale konají také zajímavá divadla malých forem. Jedno z těchto divadelních večerů patřil Kozlovické rodačce Nele Kometové, která vystudovala Jamu a následně Akademii alternativního divadla v Norském Fredrikstadu, kde žije a tvoří.
Taneční a poslechové večery	7	373	Večery s reprodukovanou hudbou k tanci a (nebo) poslechu, převážně pro mladé.
Výstavy	5	127	Interiér Mandaly vždy zdobí výstava obrazů, fotek, či grafik nějakého (nejčastěji) lokálního umělce. Prostor dostávají jak profesionálové tak amatéři.

### Voxel (Václav Lebeda)

Žánr: folk-pop  
Členové: Václav Lebeda (kytara, zpěv), Filip "Sekacz" Štrbavý (cajon)  
Kontaktní osoba: Václav Lebeda  
Telefon: 777 828 464  
E-mail: voxel.official@gmail.com  
Internetové stránky: www.facebook.com/VOXELmusic

### Camerata - historická hudební společnost

Kontaktní osoba: Zdeněk Demel  
Telefon: 604 624 498  
Internetové stránky: www.camerata.wz.cz  
E-mail: camerata@seznam.cz  
Počet členů: 5

### **Cimbálová muzika PRAMÍNKY**

Sídlo: ZUŠ Zdeňka Buriana, Kopřivnice  
Kontaktní osoba: Mgr. Vladan Jílek  
Telefon: 603 375 635  
E-mail: info@cimbalistka.cz  
Internetové stránky: www.cimbalistka.cz  
Počet členů: 11

### **Country a bluegrassová kapela Cizinci**

Kontaktní osoba: Jiří Krbec  
Telefon: 608 400 345  
Internetové stránky: www.cizinci.webpark.cz  
E-mail: jiri@krbec.eu  
Počet členů: 6

### **Country kapela KONDORŮ**

Kontaktní osoba: Jan Křístek  
Telefon: 724 142 268  
Internetové stránky: kondori.xf.cz  
E-mail: kondori@atlas.cz  
Počet členů: 4

### **KIS - hudební kapela**

Kontaktní osoba: Tomáš Münster  
Telefon: 604 137 696  
E-mail: to.mu@seznam.cz  
Počet členů: 6

### **Komorní orchestr Kopřivnice - zaměření komorní hudba od baroka po současnost**

Kontaktní osoba: Věra Kahánková  
Telefon: 737 600 196  
E-mail: verakahankova@seznam.cz  
Internetové stránky: kok.koprivnice.org  
Počet členů: 20

### **Hareem - skupina orientálního tance**

Kontaktní osoba: Alena Skřivánková  
Telefon: 721 744 044  
E-mail: rakali@seznam.cz  
Počet členů: 3

### **Farridah - Taneční studio**

Kontaktní osoba: MVDr. Hana Chocholátá  
Telefon: 605 152 604  
E-mail: h.chocholata@seznam.cz  
Internetové stránky: www.farridah.com  
Počet členů: 27

### **Las Isidras - FLAMENCO - taneční skupina**

Kontaktní osoba: Kateřina Pustějovská  
Telefon: 724 862 471  
E-mail: pustejskatka@centrum.cz  
Internetové stránky: www.flamenco-koprivnice.wz.cz  
Počet členů: 2

### **SHAHRAZAD - skupina: široké spektrum tanců: orientální, tribal, orientálně-španělské tance, kabaretní tanec, kankan**

Kontaktní osoba: Gabriela Vašutová  
Telefon: 602 566 425  
E-mail: gabalump@centrum.cz  
Internetové stránky: www.shahrazad.tym.cz  
Počet členů: 4

### **LINE DANCE - taneční soubor seniorů z Koprivnice**

Kontaktní osoba: Alena Geryková  
Telefon: 595 174 488, 728 333 659  
E-mail: alena.geryk@seznam.cz  
Počet členů: 35

### **Sunar duo**

Kontaktní osoba: Ivo Indrák  
Telefon: 604 834 513  
E-mail: in.ivo@seznam.cz  
počet členů: 2

### **Moravský Anděl - moravský power metal**

Kontaktní osoba: Jiří Chalupa  
Telefon: 725 951 249  
E-mail: moravsky.andel@centrum.cz  
Internetové stránky: www.moravskyandel.cz  
Počet členů: 6

### **Okáčko, o. s. - DREAM (taneční skupina)**

Kontaktní osoba: David Monsport  
Telefon: 608 400 313  
E-mail: okacko@ktknet.cz  
Internetové stránky: www.okacko.cz  
Počet členů: 13

### **TS RELAX (latinskoamerické, španělské, irské, orientální, indické, country tance a step)**

Kontaktní osoba: Miroslava Břusková  
Telefon: 733 664 127  
Počet členů: 38  
E-mail: mirabell.dance@centrum.cz  
Internetové stránky: www.tsrelax.wz.cz

### **Pěvecké sdružení Kopřivnice**

Kontaktní osoby: Ing. Anna Hrachovcová, tel. 774 672 547  
Sylva Dobečková, tel. 728 048 669  
E-mail: pskoprivnice@gmail.com  
Internetové stránky: www.pskoprivnice.blogspot.cz , psk-koprivnice.webnode.cz  
Počet členů: 44

### **SÁGA - hudební skupina**

Kontaktní osoba: Ing. Milan Holášek  
Telefon: 603 502 497  
E-mail: milan.holasek@seznam.cz  
Internetové stránky: www.kapelasaga.cz  
Počet členů: 3

### **Sdružení přátel městského dechového orchestru Kopřivnice**

Předseda: Dr. Pierre-Francois Scotto (dirigent, umělecký vedoucí)  
Sídlo: Kulturní dům Kopřivnice, Obránců míru 368  
Kontaktní osoba: Ing. Roman Hába, tel. 776 766 566  
Internetové stránky: medo.koprivnice.org  
E-mail: 2.roman.haba.3@gmail.com  
Počet členů: 40-50

### **Loutkoherecký soubor ROLNIČKA**

Kontaktní osoba: Alena Svobodová  
Telefon: 603 706 408  
Počet členů: 15

### **Step Klub Happy Girls Kopřivnice (step americký a irský)**

Kontaktní osoba: Marie Bartoňová  
Telefon: 603 984 551  
Počet členů: 8  
E-mail: jiri.barton@bordovice.cz

### **TNT - taneční kapela**

Kontaktní osoba: Pavel Růža  
Telefon: 604 982 108  
E-mail: tntmusic@atlas.cz  
Internetové stránky: www.tntmusic.estranky.cz  
Počet členů: 4

### **GOLDSTERS**

Kontaktní osoba: Libor Ripper  
Telefon: 737 649 655  
E-mail: goldsters@email.cz  
Počet členů: 3

### **METEOR - hudební skupina**

Kontaktní osoba: Rudolf Grepl  
Telefon: 723 218 218  
E-mail: rgrepl@seznam.cz  
Internetové stránky: www.kapela-meteor.estranky.cz  
Počet členů: 4

### **KIWI - hudební skupina**

Kontaktní osoba: Ing. Ivo Kunčar  
Telefon: 605 738 966  
E-mail: ikuncar@seznam.cz  
Internetové stránky: www.ivokuncar.cz/kiwi  
Počet členů: 2-3

### **Kulturní projekty, z. s.**

(zastupuje kopřivnickou hudební skupinu Alfa orchestra)

Sídlo: Mniší 163, Kopřivnice  
Předseda a kontaktní osoba: Ing. Dagmar Krestová  
Telefon: 777 215 210  
E-mail: krestova.dag@seznam.cz  
Kontaktní osoba: Alois Hrnčárek  
Telefon: 736 142 102  
Počet členů: 3

### **Jóga v denním životě Kopřivnice, o. s.**

Sídlo: Sokolovská 393  
Kontaktní osoba: Mgr. Jan Vjaclovský, tel. 737 304 068  
Počet členů: 340  
E-mail: jogakopr@seznam.cz

### **Občanské sdružení Život a zdraví Kopřivnice**

Předseda: Ferdinand Janek  
Sídlo: Kopřivnice, Štefánikova 1158  
Kontaktní osoba: Ferdinand Janek, tel. 777 120 333  
E-mail: poradnazdravi@centrum.cz  
Počet členů: 238

## SPORT

### **Správa sportovišť Kopřivnice, p. o.**

Ředitel: Ing. Milan Gilar  
Sídlo: Kopřivnice, Masarykovo náměstí 540  
Telefon: 556 802 011, 556 821 225  
Počet zaměstnanců: 28  
E-mail: spsk@koprivnice.org  
Internetové stránky: spsk.koprivnice.org

### **Asociace sportovních klubů Tatra Kopřivnice**

Prezident: Mgr. Evžen Knězek  
Telefon: 556 821 132, 607 687 178  
E-mail: ask.koprivnice@seznam.cz  
Ředitel: Mgr. Evžen Knězek  
Telefon: 556 821 132, 607 687 178  
Sídlo: Kopřivnice, Masarykovo náměstí 540  
Počet členů: 973  
Počet klubů: 14 - atletika, klub ASPV, Karate, Vzpírání, Sport.gymnastika, Stolní tenis, Šachy, Klub pěší turistiky, Klub vodní turistiky, Nohejbal, Kulturistika, Klub horolezecký, klub brazilského bojového umění Capoeira, Cyklo Bike klub

### **Asociace zdravotně postižených**

Předseda: Irena Kučerková  
Telefon: 556 921 030, 604 719 434  
E-mail: azp.koprivnice@seznam.cz  
Internetové stránky: azp.webnode.cz  
Kontaktní osoba: Ilona Mazalová  
Telefon: 774 203 667  
E-mail: ilona.mazalova@koprivnice.cz  
Sídlo: Kopřivnice, Sokolovská 393  
Počet členů: 273

### **AVZO TŠČ ČR KOPŘIVNICE**

Předseda: Ladislav Kopelec  
Telefon: 602 565 011  
Sídlo: Kopřivnice, Česká 868  
Počet členů: 133  
Počet klubů: 6 - Sportovně střelecký klub, Tatra veterán car club, Klub závěsného létání, Plochá dráha, Letecko modelářský klub, Radioklub

### **FBC Vikings Kopřivnice**

Předseda: Marek Jehlár  
Telefon: 604 418 089  
E-mail: mjehlar@seznam.cz  
vikings@vikings.cz  
Internetové stránky: www.vikings.cz  
Sídlo: Kopřivnice, Štramberská 1096  
Počet členů: 325  
Počet družstev muži: 7  
Počet družstev ženy: 3

### **FC Kopřivnice**

Předseda: Zdeněk Kurečka  
Telefon: 602 707 846  
E-mail: fckoprivnice@centrum.cz  
Internetové stránky: www.fckoprivnice.cz  
Sídlo: Kopřivnice, Komenského 830  
Počet členů: 195  
Počet družstev: 8

### **FC Vlčovice - Mniší**

Předseda: Ing. Roman Gajdušek  
Telefon: 733 696 671  
E-mail: roman.gajdusek@gmail.com  
Kontaktní osoba: Ing. Vojtěch Jalůvka - sekretář  
Telefon: 731 452 945  
E-mail: vojtech.jaluvka@vlcovice.net  
Sídlo: Kopřivnice - Vlčovice  
Počet členů: 101  
Počet družstev: 5

### **Figure Skating Club Kopřivnice, o. s.**

Prezident: Evžen Milčinský  
Telefon: 602 768 476  
E-mail: evzen.milcinsky@atlas.cz  
Sídlo: Kopřivnice, Masarykovo nám. 540  
Počet členů: 124

### **FUDOKEN KAI AIKIDO, ČESKÁ UNIE AIKIDO - oddíl aikido Kopřivnice**

Prezident: Marcel Moučka  
Telefon: 604 404 557  
E-mail: moucka.7@seznam.cz  
Kontaktní adresa: Kopřivnice, Pod Morávií 1316  
Počet členů: 35  
Počet oddílů: 1

### **Hockey club Kopřivnice**

Prezident: Libor Polášek  
Telefon: 603 266 874  
E-mail: hckoprivnice@ktknet.cz  
Kontaktní osoba: Stanislav Cacek - sekretář klubu  
Telefon: 556 812 666  
E-mail: hckoprivnice@ktknet.cz  
Sídlo: Kopřivnice, Masarykovo náměstí 540  
Počet členů: 365  
Počet družstev: 11

### **Klub českých turistů**

Předseda: Josef Poruba  
Telefon: 737 885 300  
E-mail: josef.poruba@kctkoprivnice.cz  
Internetové stránky: www.kctkoprivnice.cz  
Kontaktní osoba: Aleš Kadlec  
Telefon: 724 616 992  
E-mail: ales.kadlec@kctkoprivnice.cz  
Sídlo: Kopřivnice, Družební 1003  
Počet členů: 133

### **Klub házené Kopřivnice**

Předseda: Rudolf Jaroň  
Telefon: 608 825 190  
E-mail: kh.koprivnice@cmail.cz  
Internetové stránky: hazena.koprivnice.org  
Kontaktní osoba: Miroslav Bartoň - manažer; Ing. Jan Martínek  
Telefon: 602 759 859, 732 479 129  
E-mail: bartonmiroslav@seznam.cz  
Sídlo: Kopřivnice, Sportovní 741  
Počet členů: 560  
Počet družstev: 8

### **Klub malé kopané Kopřivnice, o. s.**

Předseda: Jiří Krejčí  
Telefon: 736 153 320  
E-mail: komako@komako.cz, jiri.krejci@ktnet.cz  
Internetové stránky: www.komako.cz  
Kontaktní osoba: Jaroslav Klečka  
Telefon: 737 369 293  
E-mail: jksport@email.cz  
Kontaktní adresa: Kopřivnice, Štefánikova 58/31  
Počet členů: 219  
Počet družstev: 16

### **Klub volejbalu TATRA Kopřivnice**

Předseda: Zdeněk Grabovský  
Telefon: 725 020 154  
E-mail: grabovskyz@seznam.cz  
Kontaktní osoba: Ing. Mojmír Neuschl; Jaromír Konůpka  
Telefon: 732 558 348  
E-mail: mojmir.neuschl@seznam.cz  
Internetové stránky: www.volejbalkoprivnice.estranky.cz  
Sídlo: Kopřivnice, Masarykovo náměstí 540  
Počet členů: 148  
Počet družstev: 5

### **Atletický klub Emila Zátopka Kopřivnice**

Předseda: Jiří Harašta  
Telefon: 731 255 023  
E- mail: jiri.harasta@ktnet.cz  
Internetové stránky : www.atletikakoprivnice.cz  
Kontaktní osoba: Jiří Harašta  
Kontaktní adresa: Kopřivnice, ul. Kpt. Nálepky 1073  
Počet členů: 85 (atletická školka) + 19 (dospělých)

### **Modelářský klub SMČR č. 240 Apolo Kopřivnice**

Předseda: Dušan Ritz  
Telefon: 603 579 530  
E-mail: modelklub.apolo@seznam.cz  
Internetové stránky: apolo.koprivnice.org  
Kontaktní osoba: Dušan Ritz, Petr Koliba  
Sídlo: Kopřivnice, Kpt. Jaroše 1077  
Počet členů: 33

### **SDH Kopřivnice**

Starosta: Bc. Adam Fojtík  
Telefon: 723 834 568  
Internetové stránky: hasici.koprivnice.org  
Kontaktní osoba: Tomáš Melčák - velitel jednotky, Tomáš Bartoň - zástupce VJ  
Telefon VJ: 724 178 433  
Telefon ZVJ: 773 760 482, 603 186 988  
E-mail sbor (o. s.): sdh@koprivnice.org  
E-mail (represivní složka na úseku PO = hasiči): hasici@koprivnice.org  
Adresa: Kopřivnice, Štramberská 410  
Počet členů sboru: 66  
Počet členů výjezdové jednotky: 21

### **SDH Lubina II.**

Starosta: Ing. Pavel Polášek  
Telefon: 732 538 729  
E-mail: pavel.h.polasek@seznam.cz  
Internetové stránky: www.sdh-lubina-vevtrkovice.ic.cz  
Kontaktní osoba: Ing. Pavel Polášek  
Telefon: 732 538 729  
E-mail: pavel.h.polasek@seznam.cz  
Sídlo: Lubina 187  
Počet členů: 76  
Počet družstev: 4

### **SDH Mniší**

Starosta: Aleš Holub  
Telefon: 732 827 920  
Internetové stránky: [www.sdhmnisi.asp2.cz](http://www.sdhmnisi.asp2.cz)  
Kontaktní osoba: Ing. Petra Holubová  
Telefon: 737 586 698  
E-mail: [petraholubova@email.cz](mailto:petraholubova@email.cz)  
Sídlo: Kopřivnice, Mniší 10  
Počet členů: 124  
Počet družstev: 4

### **Sportovní klub Kopřivnice, o. s.**

Předseda: Mgr. René Lakomý  
Telefon: 737 214 436  
E-mail: [renelakomy@seznam.cz](mailto:renelakomy@seznam.cz)  
Internetové stránky: [www.kvskoprivnice.cz](http://www.kvskoprivnice.cz)  
Kontaktní osoba: Mojmir Axman - jednatel  
Telefon: 777 697 361  
E-mail: [axmanm@centrum.cz](mailto:axmanm@centrum.cz)  
Sídlo: Kopřivnice, Husova 1340/9, krytý bazén  
Počet členů: 470

### **Ski - Klub Kopřivnice**

Předseda: Svatopluk Kolář  
Telefon: 602 772 990  
E-mail: [skipaseky@seznam.cz](mailto:skipaseky@seznam.cz)  
Internetové stránky: [www.skikoprivnice.cz](http://www.skikoprivnice.cz)  
Sídlo: Kopřivnice, Paseky 456/15

### **Tenisový klub Kopřivnice**

Předseda: Karel Fojtik  
Telefon: 724 542 390  
E-mail: [karel.fojtik@porgest.cz](mailto:karel.fojtik@porgest.cz)  
Kontaktní osoba: Pavel Rosinský, Miroslav Bartoň  
Telefon: 605 844 273, 602 759 859  
E-mail: [p.rosinsky@seznam.cz](mailto:p.rosinsky@seznam.cz)  
Internetové stránky: [tenis.koprivnice.org](http://tenis.koprivnice.org)  
Sídlo: Kopřivnice, Tenisový areál, Dolní ul.  
Počet členů: 135  
Počet družstev: 5

### **Tenis club Vlčovice**

Předseda: Ing. Roman Polášek  
Telefon: 775 851 982  
E-mail: [roman.polasek@vlcovice.net](mailto:roman.polasek@vlcovice.net)  
Správce tenis. areálu: František Jira  
Telefon: 607 735 985  
Internetové stránky: [tenis.vlcovice.net](http://tenis.vlcovice.net)  
E-mail: [tenis@vlcovice.net](mailto:tenis@vlcovice.net), [roman.polasek@vlcovice.net](mailto:roman.polasek@vlcovice.net)  
Počet členů celkem: 84  
Počet členů do 18 let: 33

### **TJ Sokol Kopřivnice**

Starosta: Olga Krejčí  
Telefon: 603 902 719  
E-mail: jiri.krejci@ktknet.cz  
Sídlo: Kopřivnice, Masarykovo náměstí 540  
Počet členů: 99

### **TJ Spartak Lubina**

Předseda: Petr Měhýš  
Telefon: 604 491 038  
E-mail: pmehyz@email.cz  
Kontaktní osoba: Jaroslav Bonk - sekretář  
Telefon: 725 399 093  
E-mail: jaroslav.bonk@seznam.cz  
Počet členů: 231  
Počet družstev: 4

### **TJ START Kopřivnice, minigolfový klub**

Předseda: Jiří Prokeš  
Telefon: 605 968 588  
E-mail: mgolf@ktknet.cz  
Internetové stránky: www.minigolf.websnadno.cz  
Kontaktní osoby: Ludmila Svobodová - správce  
Telefon: 605 825 870  
Kontaktní osoba: Radim Rieger (Soutěžně-technický komisař)  
Telefon: 605 949 170  
Sídlo: Kopřivnice, Alšova 1144 /11  
Počet členů: 23  
Počet družstev: 1

### **Vodní sporty RELAX, s. r. o.**

Jednatel: Mgr. René Lakomý, Petra Kahánková  
Telefon: 737 214 436  
E-mail: renelakomy@seznam.cz  
Internetové stránky: www.relaxkoprivnice.cz  
Kontaktní osoba: René Lakomý  
Telefon: 737 214 436  
Sídlo: Kopřivnice, Na Vápenkách 379/29

## STAVEBNÍ ÚŘAD

Rodinné domky		Celkem	Kopřivnice	Lubina Drnh./Větr.	Vlčovice	Mniší	Závišice
2007	povolené	33	15	7	3	3	5
	kolaudované	37	18	9	4	0	6
2008	povolené	45	13	12	6	1	13
	kolaudované	37	16	11	3	2	5
2009	povolené	22	5	6	0	2	9
	kolaudované	46	19	13	1	5	8
2010	povolené	28	8	11	0	2	7
	kolaudované	23	8	8	4	0	3
2011	povolené	37	8	13 / 5	3	3	5
	kolaudované	24	7	7 / 2	1	0	7
2012	povolené	20	4	2 / 4	4	1	5
	kolaudované	25	6	3 / 1	2	4	9
2013	povolené	29	12	8 / 4	0	2	3
	kolaudované	34	9	10 / 3	4	3	5

**Povolené a dokončené rodinné domky celkem**

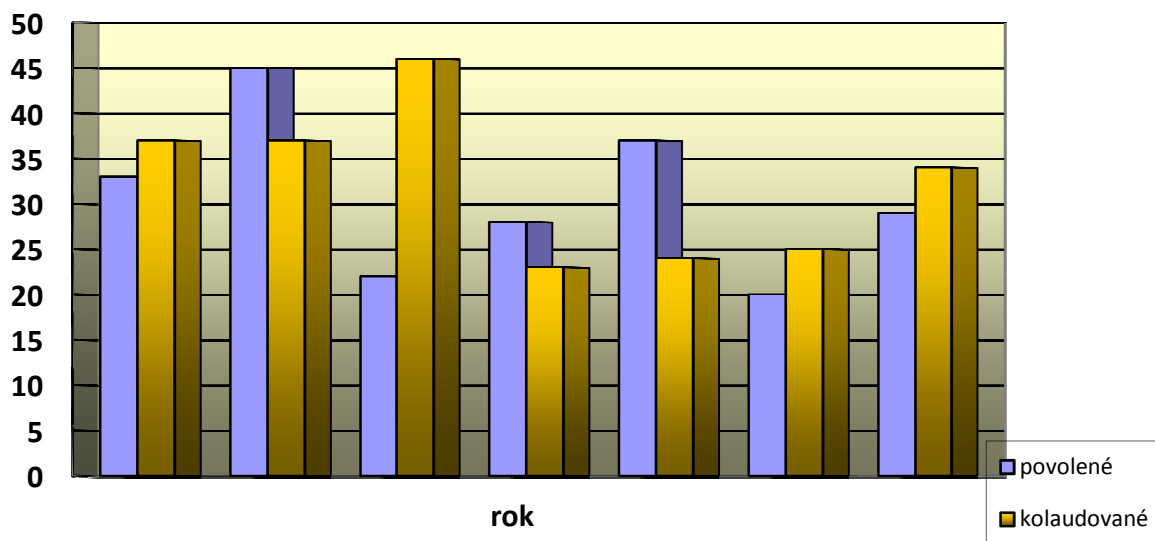

**Povolené rodinné domky podle obcí**

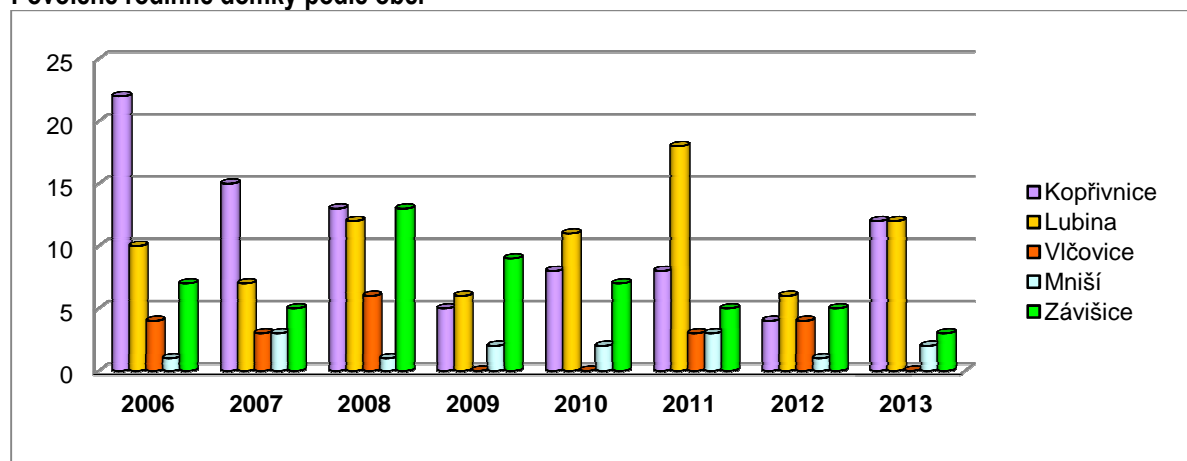

## Vyvlastnění

Rok	2007	2008	2009	2010	2011	2012	2013
Silnice I/58 Příbor obchvat	37	22	0	3	3	3	
VVN 110 kV Zóna Mošnov	17	2	0	0	0	0	8
Silnice I/48 Rybí - Rychaltice		10	10	9	0	0	
Silnice I/58 Mošnov obchvat			10	1	22	Dokončeny 3	
Celkem	54	34	20	13	25	6	8

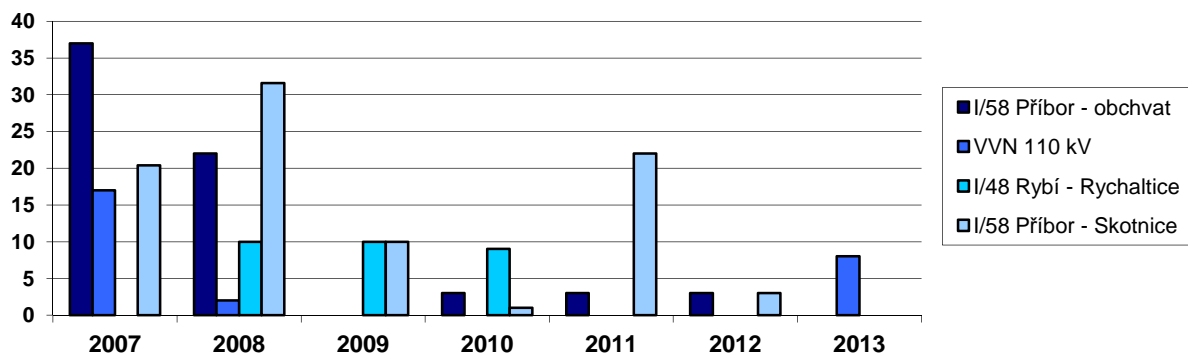

## Úřad územního plánování

Úřad územního plánování pracoval v roce 2013 na těchto akcích:

Obec	Druh ÚPD	Činnosti
Kateřinice	Změna č. 1 Zadání Návrh	Projednání zadání 3.6.2013-3.7.2013 Projednání návrhu § 50 4.12.2013-20.1.2014 Schválení zadání 17.7.2013
Kopřivnice	Změna č. 3 Návrh	Projednání návrhu § 50 25.4.2013-4.9.2013 Žádost o posouzení KÚ 9.9.2013
Kopřivnice	Změna č. 4 Zadání Návrh	Projednání zadání 13.3.2013-15.4.2013 Projednání návrhu § 50 16.12.2013 - 7.2.2014 Schválení zadání 25.4.2013
Petřvald	Nový ÚP Návrh	Projednávání návrhu s KÚ
Skotnice	Změna č. 1 Návrh	Projednání návrhu § 52 25.4.2013-5.6.2013 Vydání/účinnost ÚP 26.11.2013/12.12.2013
Štramberk	Nový ÚP Upravený návrh	Projednání návrhu § 52 28.3.2013-9.5.2013 Vydání/účinnost ÚP 31.7.2013/16.8.2013
Závišice	Zpráva o uplatňování Návrh Změny č. 1	Projednání Zprávy 28.2.2013-2.4.2013 Projednání návrhu § 50 8.11.2013-27.12.2013 Schválení Zprávy 17.4.2013
Ženkla	Změna č. 1 Návrh	Projednání návrhu § 50 23.4.2013-12.6.2013 Projednání návrhu § 52 13.11.2013-23.12.2013

Z obcí spadajících územně pod ORP Kopřivnice si pouze Město Příbor pořizuje územně plánovací dokumentace vlastními silami.

Úřad územního plánování pořizoval v roce 2013 „Územní studii Mošnov Z9“, která je územně plánovacím podkladem pro rozhodování o umístování staveb v předmětném území.

#### Aktualizace Územně analytických podkladů ORP Kopřivnice

Územně analytické podklady pro celé území ORP Kopřivnice, tj. vyhodnocení stavu a vývoje území ve sledovaných 119 jevech, popis hodnot území, limitů využití území, zjištění a vyhodnocení záměrů na provedení změn v území, rozbor udržitelného rozvoje území včetně určení problémů k řešení v územně plánovacích dokumentacích jednotlivých obcí byly v průběhu roku 2013 průběžně aktualizovány podle zjištěných skutečností. Poznámka: na tomto díle se podílel také Ing. Jiří Tomášek z odboru informatiky.

#### Počet vyjádření a souhlasů vydaných úřadem územního plánování

Rok	Vyjádření z hlediska souladu s územním plánem Kateřinice, Kopřivnice, Drnholec nad Lubinou, Vlčovice, Mošnov, Petřvald, Petřvaldík, Hartý, Příbor, Klokočov, Skotnice, Štramberk, Trnávka, Závašice, Ženkla	Souhlasy s dělením Kopřivnice, Lubina, Mniší, Vlčovice, Závašice	Celkem
2009	124	48	172
2010	124	59	183
2011	140	133	273
2012	114	54	168
<b>2013</b>	<b>259</b>	<b>64</b>	<b>323</b>

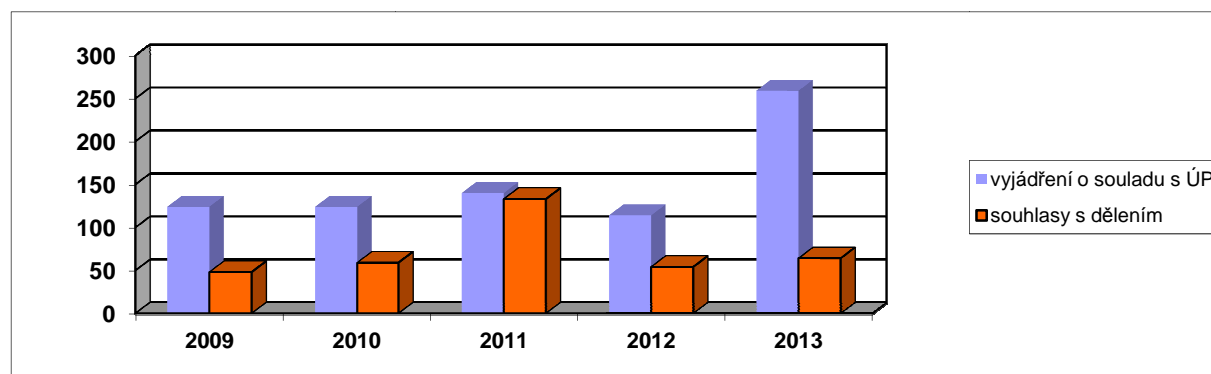

#### Oddělení památkové péče

Rok	Správní řízení	Souhlasy	Celkem
2008	53	50	103
2009	87	20	107
2010	93	15	108
2011	68	12	80
2012	66	19	85
<b>2013</b>	<b>33</b>	<b>76</b>	<b>109</b>

Oddělení památkové péče se zabývá především městskými památkovými rezervacemi Příbor a Štramberk, v ostatních obcích řeší samostatně památkově chráněné objekty.

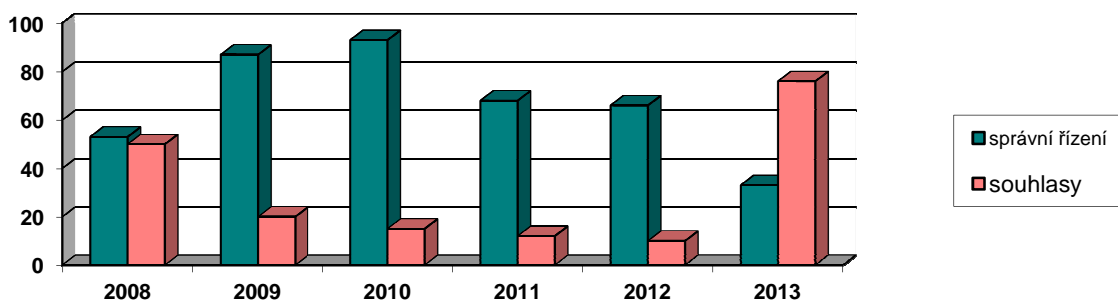

### Silniční správní úřad

Rok	Správní řízení	Stanovení dopravního značení	Ostatní úkony	Celkem
2010	189	155	110	454
2011	194	155	65	414
2012	164	112	88	364
2013	135	141	22	113

Agendu silničního správního úřadu vykonává jeden pracovník pro všechny obce spadající pod ORP Kopřivnice pro silnice II. a III. třídy, pro místní a účelové komunikace pro obec Kopřivnici a její místní části.

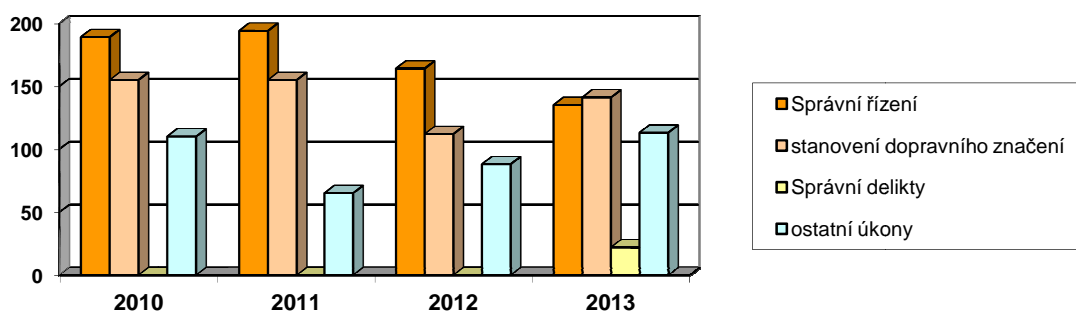

### Speciální stavební úřad

Rok	Stavební řízení	Kolaudační souhlas	Ostatní úkony	Celkem
2010	18	16	18	52
2011	20	25	6	51
2012	23	20	11	54
2013	15	6	26	58

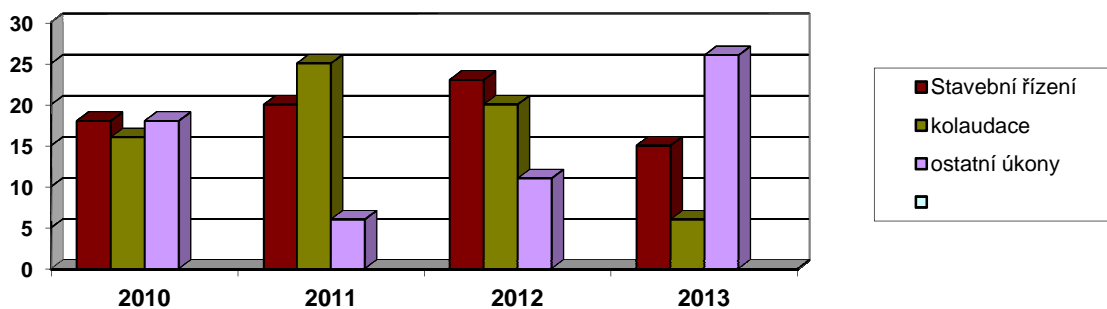

## MAJETEK MĚSTA

### Bytová správa

		2010	2011	2012	2013
<b>Počet bytů k 31.12.</b>	<b>počet</b>	<b>990</b>	<b>879</b>	<b>878</b>	<b>878</b>
Přidělené byty celkem	počet	47	59	60	53
Výměny bytů	počet	5	5	7	0
Nově uzavřené smlouvy na dobu neurčitou	počet	58	34	8	21
Nově uzavřené smlouvy na dobu určitou+dodatky	počet	760	837	779	747
Platební rozkazy	počet	39	49	34	23
Úhrada poplatků z prodlení	(Kč)	2 605 055	1 829 257	3 291 765	1 789 968
Dluhy na nájemném	viz následující graf				

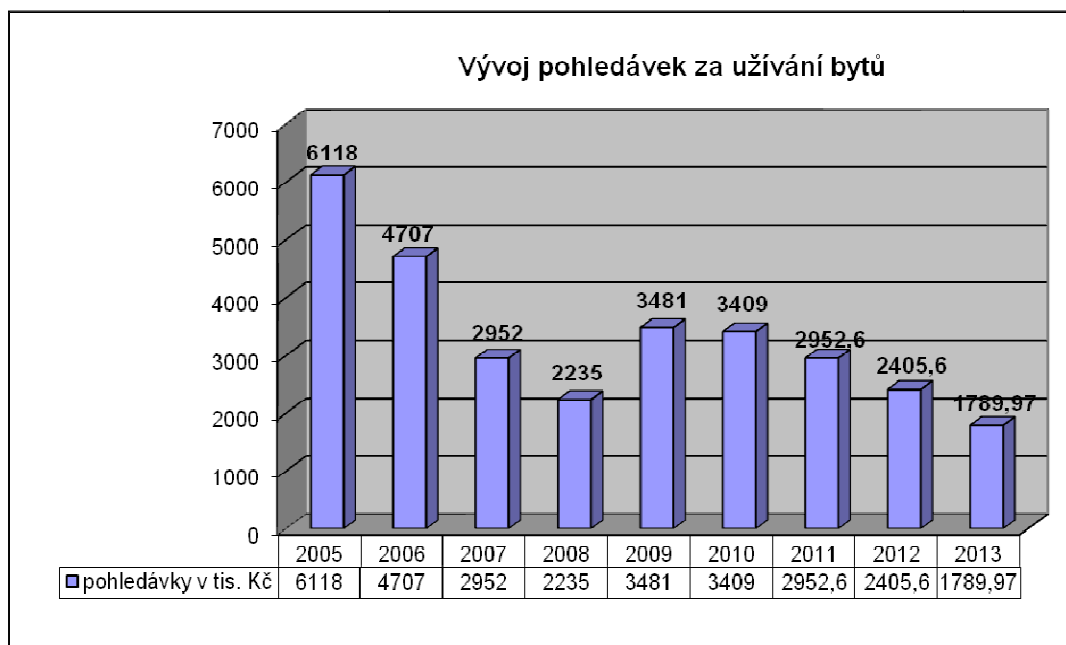

#### Statistika ubytovny Pod Červeným kamenem v roce 2013:

- noví nájemci: 32 osob
- ukončené nájmy: 27 osob
- ubytování turisté a návštěvníci: 397 osob

### Správa budov

#### Statistické údaje

	2013
Počet uzavřených nájemních smluv	15
Počet uzavřených smluv o výpůjčce	1
Počet krátkodobých smluv- uzavřené i ukončené v daném roce (dny)	20
Počet ukončených nájemních smluv	23
Počet prodaných objektů	1
Počet koupených objektů	0

### Vývoj pohledávek za užívání nebytových prostor

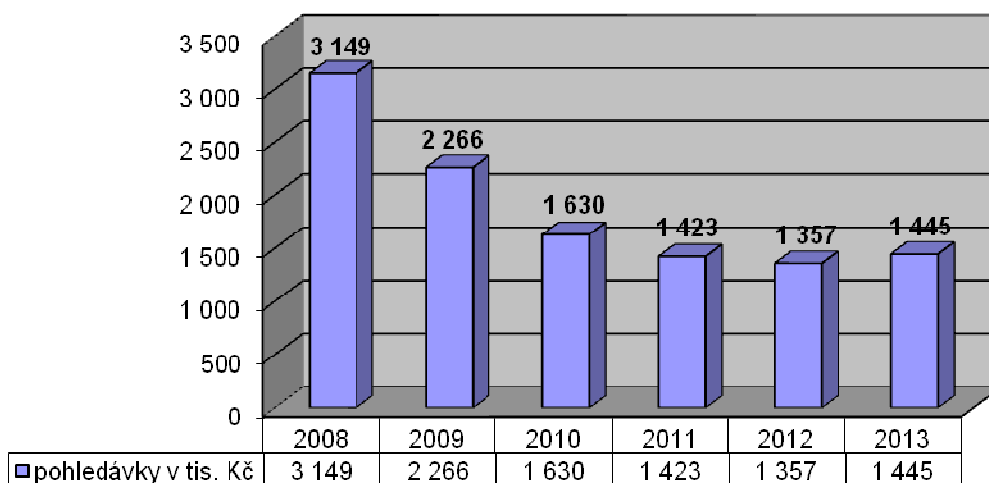

v tis. Kč

## Energetika

### Významné činnosti v oblasti energetického hospodářství

- realizace centralizovaného nákupu energií pro město a jím zřízené organizace města prostřednictvím komoditní burzy,
- výběr zhotovitele (ESCO firmy) projektu na realizaci energetických opatření metodou EPC (Energy Performance Contracting),
- realizace společného nákupu elektřiny a zemního plynu pro domácnosti města Kopřivnice a ORP.

## Technická správa

### Základní ukazatele činnosti OTS

Název ukazatele	Počet akcí (ks)	Finanční objem (tis. Kč)
<b>2013</b>		
Fond modernizace a oprav bytového fondu	V roce 2013 byla v rámci FOMBF provedena projekční příprava revitalizace bytových domů č. p. 1369 a 1370 na ulici Pod Bílou horou, v rámci fondu byla vytvořena rezerva ve výši 13 573,0 tis. Kč určena pro převod do rozpočtu města pro rok 2014.	
Jmenovité akce rozpočtu	49	17 291
Normativ (havarijní stavy a opravy), včetně oprav provedených v rámci ekonomické činnosti města	235	4 991
<b>Celkem</b>	<b>284</b>	<b>22 282</b>

**Poznámka:** mimo výše uvedených ukazatelů oddělení spravovalo normativ komunikace a silniční dopravy o celkovém objemu 374,6 tis.Kč a normativ výdajů na údržbu mostů a lávek o celkovém objemu 230,5 tis.Kč.

## ZTRÁTY A NÁLEZY

Evidenci a vedení agendy ztrát a nálezů přísluší ze zákona městu (obci), kde byl nález nalezen. Nalezené věci odevzdávají nálezci na informace městského úřadu. Tam je nález zaevidován, včetně kontaktních údajů nálezce, protože mu ze zákona přísluší za nalezení věci odměna. Nálezce může své zaevidování do protokolu odmítnout. O nálezech jsou občané informováni na úřední desce a webových stránkách města. Vlastník ztracené věci se může o ni přihlásit a prokáže-li, že věc patří jemu, je mu tato protokolárně vydána. V roce 2013 bylo odevzdáno celkem 211 nálezů, 86 z nich se vrátilo svému vlastníkovi.

# MĚSTSKÁ POLICIE KOPŘIVNICE

## Oblast personální práce a vzdělávání

Personální stav městské policie se stabilizoval, již šestým rokem je celkový počet strážníků 19 a jedna administrativní pracovnice. Městská policie pracuje v nepřetržitém provozu s nerovnoměrným rozvržením pracovní doby. Strážníci jsou rozděleni do čtyř směn, které se pravidelně střídají podle předem zpracovaného plánu pracovních směn. Tento harmonogram je rozšířen o mimořádné služby při konání preventivně bezpečnostních, kulturních a sportovních akcí.

Všichni strážníci mají platné osvědčení o splnění odborných předpokladů, vydané Ministerstvem vnitra ČR na základě splněné zkoušky z odborných znalostí před komisí ministerstva.

V loňském roce úspěšně absolvovalo tuto zkoušku 7 strážníků a tím získali osvědčení o splnění stanovených odborných předpokladů na období dalších tří let.

Strážníkům městské policie je zajištěn střelecký výcvik v prostorách střelnice v obci Sedlnice.

V roce 2009 byla schválena novelizace zákona O obecní policii č. 553/1991/ Sb., která stanovila, že strážníci, kteří nemají v době účinnosti zákona středoškolské vzdělání s maturitou, si toto vzdělání musí doplnit do konce roku 2015. V loňském roce maturitní zkouškou završili své vzdělání dva strážníci. Všichni strážníci, až na jednoho splnili stanované podmínky dané zákonem, tento strážník ukončí pracovní poměr nejpozději do konce roku 2015.

Věková struktura kolektivu strážníků Městské policie Kopřivnice:

21 – 30 let – 2 strážníci

31 – 40 let – 3 strážníci

41 – 50 let – 11 strážníků

51 – 60 let – 3 strážníci

Věkovou strukturu strážníků z hlediska životních a profesních zkušeností lze považovat za optimální. Průměrný věk strážníků městské policie dosáhl 44 let, déle než 15 let slouží 12 strážníků.

Materiální a technické zabezpečení městské policie je dostatečné a plně postačuje k zabezpečení jejich úkolů.

V roce 2013 proběhla částečná investice do modernizace kamerového systému městské policie. Došlo k výměně monitorů jednotlivých kamerových bodů za celoplošnou obrazovku s úhlopříčkou 121 cm, částečné obnově záznamového zařízení a rozšíření kamerového systému o čtyři kamery, které byly pořízeny v rámci regenerace sídliště Jih.

V letošním roce plánujeme zřízení kamery, která by nahradila současnou přenosnou kameru s prostoru ulice Horní a přilehlého okolí.

### Rozpočet městské policie

	2011 rozpočet/skutečnost	2012 rozpočet/skutečnost	2013 rozpočet/skutečnost
Příjmy v tis. Kč	209,4/396,8	280/282,5	184,3/221,4
Výdaje v tis. Kč	8 780/8 528,6	8 680/8 565	8 590/8 442,4

Rozpočet městské policie byl k 31. 12. 2013 čerpán z 98 %, kdy převážnou část rozpočtu tvoří náklady na mzdy strážníků. Rozpočet na rok 2013 byl koncipován jako vyvážený, přičemž výdaje byly podloženy reálnými potřebami chodu organizace při dodržení zásady ekonomičnosti.

### Vybrané druhy příjmů městské policie

	2011	2012	2013
Blokové pokuty	776 ks/127 500 Kč	912 ks/140 000 Kč	239 ks/90 200 Kč
Blokové pokuty na místě nezaplacené	275 ks/151 400 Kč	231 ks/141 900 Kč	148 ks/125 000 Kč

## Dopravní přestupky

Rok	Celkem řešeno	Blokově	Domluvou	Postoupeno
2011	1 958	484	1 210	264
2012	1 982	589	1 159	234
2013	2 168	274	1 665	2 013

	2011	2012	2013
Pachatelé dopravních přestupků do 18 let	22	29	21
Nasazení technického prostředku „botička“	10	4	10
Výzva pro nepřítomného pachatele přestupku	1 134	912	1 535
Počet řešených cyklistů	97	157	76
Bodové přestupky celkem	125	99	109
- měření rychlosti	117	99	105
- ostatní	8	3	4
Zadržené osoby při řízení pod vlivem alkoholu	5	1	1
Odtahy	123	97	78

V roce 2013 bylo zavedeno v Kopřivnici omezené parkování na vyhrazených parkovištích s parkovacím kotoučem, kdy městská policie v průběhu dvou měsíců pouze řidiče upozorňovala na změnu dopravního značení. Tato protiprávní jednání ve statistice uvedená nejsou.

## Přestupky - veřejný pořádek

Během nočních služeb a o víkendech se městská policie nejvíce zaměřovala na kontrolu veřejného pořádku v okolí heren, barů, restaurací a zábavních zařízení. V průběhu roku prováděla městská policie kontroly na podávání alkoholu mladistvým, a to jak samostatně, tak ve spolupráci s Policií ČR. Při kontrolní činnosti ve městě se městská policie zaměřovala na místa, kde se schází problémové skupiny mladých lidí a dále byly prováděny kontroly vytipovaných míst, kde byl zaznamenán zvýšený pohyb osob nepřizpůsobivých.

Rok	Řešeno celkem	Blokově	Domluvou	Postoupeno
2011	576	147	180	249
2012	572	119	208	245
2013	498	95	134	269

	2011	2012	2013
Pachatelé přestupků proti veřejnému pořádku do 18 let	54	92	50
§ 30 ochrana před alkoholem a jinými toxik., tabákový zákon	15	37	23
§ 47 přestupku proti veřejnému pořádku (rušení nočního klidu, znečištění veř. prostr., skládky, ...)	276	265	179
§ 49 narušení občanského soužití	52	40	43
§ 50 přestupky proti majetku	233	230	232
ostatní	4	5	19

## Přestupky proti vyhláškám města

Rok	Řešeno celkem	Blokově	Domluvou	Postoupeno
2011	398	77	282	39
2012	451	51	379	21
2013	329	18	280	31

	2011	2012	2013
Vyhláška 2/2012 místní záležitosti veřejného pořádku:			
- pohyb psů	145	125	72
- konzumace alkoholu na veřejném prost.	201	271	202
Ostatní vyhlášky	52	55	55

Významný podíl na narušování veřejného pořádku představuje nadměrné požívání alkoholických nápojů. Dá se říci, že prakticky každý přestupek související s narušování nočního klidu či buzením veřejného pohoršení souvisel s ovlivněním jeho pachatele alkoholem či jinou návykovou látkou.

V roce 2013 řešila městská policie zvýšený počet stížností v době letních prázdnin na chování skupin mládeže, kde veřejnost poukazovala na jejich nevhodné chování či vandalismus. Městská policie v rámci svých možností provádí pravidelné kontroly sídlišť, ale vzhledem ke kapacitním možnostem nemůže zajistit trvalý dohled nad hřišti nebo jinými veřejnými plochami mezi obytnými domy. Otázkou je, zda jsou městští strážníci těmi osobami, kteří by měli přebírat odpovědnost za výchovu dětí. Slabou stránkou je rovněž nízká ochota veřejnosti spolupracovat při dokazování konkrétních protiprávních jednání.

## Ostatní činnosti

V roce 2013 bylo městskou policií zaevidováno 4 334 událostí.

	2011	2012	2013
Poskytnutí první pomoci občanům	44	5	4
Kontroly podávání alkoholu mladistvým	42	27	33
Doručení písemností	123	83	77
Nálezy	154	161	170
Zpřístupnění bytů na žádost občanů	120	133	101
Spolupráce s rychlou záchrannou službou	94	16	20
Spolupráce s hasiči	11	12	7
Asistence a pomoc při požárech	2	12	19
Přestupky zjištěné pomocí kamerového systému	78	53	21
Výjezdy na signál pultu centralizované ochrany	269	298	367
Zjištěné závady a nedostatky (veřejné osvětlení, dopravní značení, zeleň, komunikace atd.)	211	171	204
Zjištěný počet vraků	66	42	33
Odchyt psů	113	101	85
Převoz osob na záchytku	54	39	39

## Oblast spolupráce s odbory MÚ a IZS

Na velmi dobré úrovni je i spolupráce s jednotlivými odbory a odděleními MÚ Kopřivnice (asistence při vyklizování bytů, doručování písemností, monitorování černých skládek, evidence vraků, podněty pro Slumeko ...).

Bezproblémová je spolupráce se složkami, které jsou zapojeny do Integrovaného záchranného systému (dopravní nehody, nebezpečné prořezy vysokých či spadlých stromů, zranění občanů, sezónní povodně, požáry ...).

Na městskou policii se obracejí odbory města, soudy a jiné instituce s žádostí o doručení nedoručitelných písemností do vlastních rukou. Strážníci na základě místní znalostí doručili v loňském roce 83 těchto písemností, které nebylo možno doručit běžným způsobem.

Na městskou policii se v roce 2013 obrátilo 3536 občanů města s nejrůznějšími žádostmi o pomoc nebo o radu. Strážníci se v rámci svých zákonných povinností snažili občanům vyjít vstříc a v problémových situacích jim pomoc poskytnout.

Na práci jednotlivých strážníků zazněly z řad občanů jak pochvaly, tak i stížnosti. Při vyhodnocování této problematiky nebylo shledáno závažnější pochybení ze strany jednotlivých strážníků.

Činnost městské policie na úseku prevence kriminality lze v jistém smyslu považovat již za tradici. Jako v předchozích letech může městská policie zmínit řadu akcí a činností, které proběhly v roce 2013 a které se věnují předškolním dětem, školákům, studentům i seniorům. (besedy, návštěvy a ukázky techniky městské policie, služby pro seniory – montáž bezpečnostních řetízků, akce na dopravním hřišti, dopravně bezpečnostní akce – cyklisti ...)

### **Pult centralizované ochrany**

Městská policie na základě koncesní listiny provozuje pult centralizované ochrany od roku 1993. V roce 2013 bylo na pult centralizované ochrany napojeno 71 objektů. Z toho je 37 objektů města (ZŠ, MŠ, střediska sociálních služeb, KTK ...).

V roce 2013 byl zmodernizován pult centralizované ochrany, kdy v rámci pořízení byly na toto zařízení převedeny všechny objekty města a v průběhu roku se postupně napojovaly objekty ze soukromé sféry.

### **Spolupráce s Policií ČR**

Spolupráce s Policií ČR je na velmi dobré úrovni. Dochází k pravidelným setkáním s vedením Policie ČR a s vedením městské policie. Aktuální problémy a úkoly se řeší neprodleně.

V roce 2013 bylo celkem 146 případů, při nichž spolupracovala městská policie s Policií ČR. Podezření ze spáchání trestného činu bylo na P ČR předáno v 49 případech, zajištěno 10 pachatelů trestného činu, zadrženy 4 hledané osoby.

V průběhu loňského roku nebylo podáno žádné trestní oznámení na strážníky pro výkon jejich pravomocí. Jednotlivé stížnosti na konání strážníků byly vedením městské policie projednávány. Ve většině případů byla obvinění vyhodnocena jako neoprávněná, jednotlivé případy byly řešeny v rámci osobního hodnocení.

### **Zhodnocení roku 2012**

Rok 2013 nebyl z dlouhodobého pohledu nijak výjimečný. Je samozřejmé, že ekonomická situace ve státě a ve městě se projevuje i na činnost městské policie. Na jedné straně se dá říci, že zhoršení ekonomické situace se pozitivně projevuje v tom, že naši zaměstnanci si podstatně více váží své práce. Na druhé straně se dá očekávat, že další zhoršování ekonomické situace se zřejmě projeví na zvýšení počtu „problémových“ občanů a zvýšení počtu řešených problémů spáchaných pod vlivem alkoholu. Zřetelným a dlouhodobým trendem se stává zvyšování agresivity některých občanů (bezdomovců), zejména pak agresivity skupin sociálně nepřízřusivých občanů. Na té se podílí i naprostá nemožnost efektivního postihu těchto osob ze strany strážníků.

Trvalou snahou městské policie je spolupráce s občany a maximální otevřenost, včetně poskytování informací. Zázemí v orgánech města, personální a materiální vybavení městské policie přispívá k zvládnutí hlavního poslání městské policie – a to je zajistit veřejný pořádek ve městě.

### Přehled činnosti v dopravě za rok 2011 - 2013

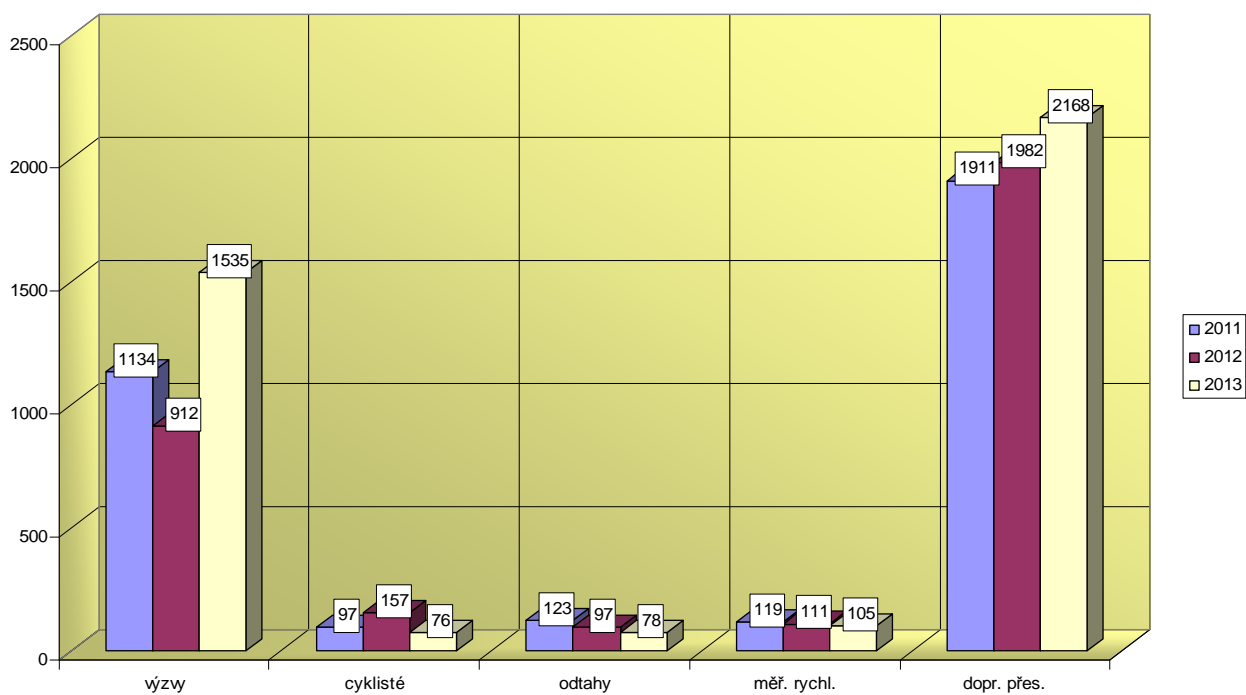

### Přestupky - veřejný pořádek 2011 - 2013

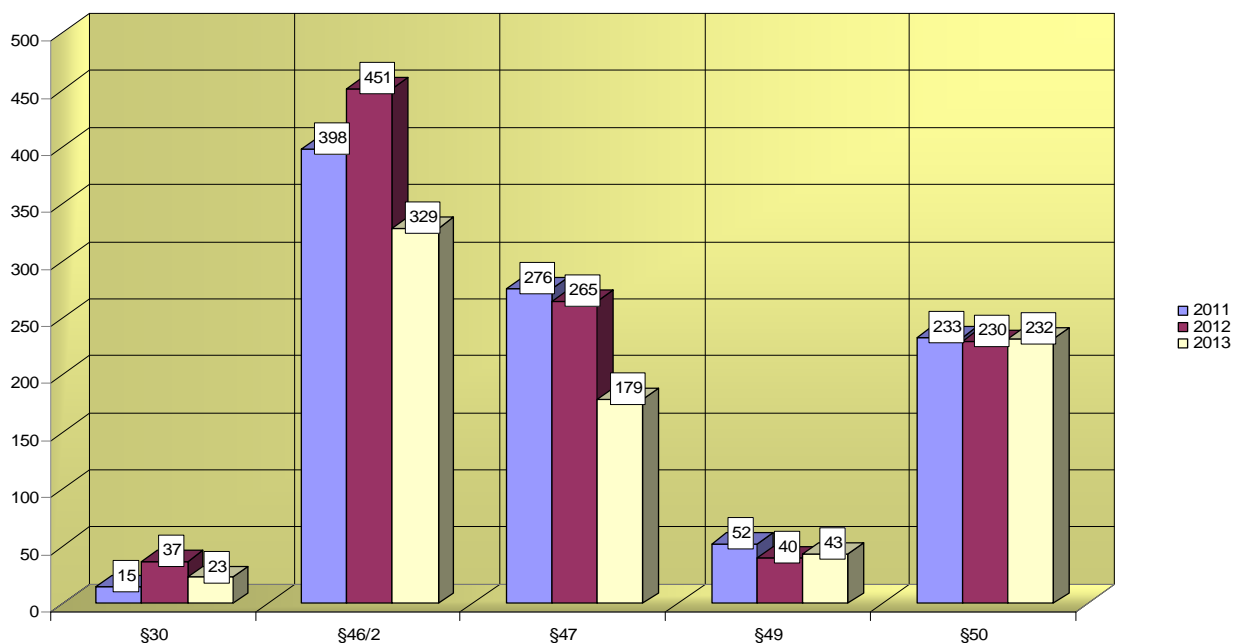

## Psí útulek ve Vlčovicích

Psí útulek je v provozu od září 1997 pro města Nový Jičín a Kopřivnice. V roce 2001 byl útulek rozšířen o 2 kotce pro město Frenštát pod Radhoštěm a v lednu 2010 rozšířen o 2 kotce pro město Příbor.

V loňském roce byl útulek rozšířen o čtyři kotce (přestěhování služebních kotců z ulice Česká 318), byly dokončeny opravy výběhu pro psy.

Výrazných úspor bylo dosaženo v oblasti nákupu krmiva, kdy jednotlivci i firmy se podělili o téměř celkové náklady.

V roce 2013 se opět podařilo provozovat útulek s nulovými náklady pro město Kopřivnice.

	2011 rozpočet/skutečnost	2012 rozpočet/skutečnost	2013 rozpočet/skutečnost
Příjmy v tis. Kč	330/406,9	310/419	360,3/433,1
Výdaje v tis. Kč	520/509,5	520/455	510,0/433,1

Celkový počet umístěných psů:	2011	2012	2013
- celkem	194	220	219
- Kopřivnice	81	103	98
- Nový Jičín	46	40	39
- Frenštát pod Radhoštěm	16	14	14
- Příbor	14	16	17
- ostatní	10	17	12
„Hotel“	27	30	37
Předáno původnímu majiteli	76	50	92
Nový majitel	90	81	106

## AKCE V RÁMCI MEZINÁRODNÍCH VZTAHŮ

### Akce konané v Kopřivnici

Datum	Akce
26.5.-1.6.2013	<p>Žáci z Matthes-Enderlein-Gymnasia z německého partnerského města Zwönitz navštívili v rámci výměnného pobytu se ZŠ Alšovu Kopřivnici.</p> <p>Akce je volným pokračováním výměnných pobytů žáků z Kopřivnice - Trappes - Zwönitz v letech 2000-2002. Další výměny probíhají již pouze mezi Kopřivnicí a Zwönitz. Kopřivnici navštívilo 15 dětí z Matthes-Enderlein-Gymnasia a 2 učitelky. Žáci společně absolvovali vyučování ve škole - hodiny AJ a HV. Dále pro ně byly připraveny seznamovací aktivity, společné hry a také přespání jedné noci v tělocvičně školy. Byli přijati starostou města na městském úřadě. Absolvovali bohatý kulturně sportovní program - navštívili Technické muzeum v Kopřivnici, měli exkurzi ve výrobně štramberských uší ve Štramberku, navštívili lanové centrum Tarzanie, Pustevny, Olomouc, projeli se na raftech po Mlýnském potoku, navštívili aquapark, zúčastnili se bodypaintingu na Fojtství, navštívili Skanzen v Rožnově pod Radhoštěm, ... Hlavním cílem těchto výměn je rozvoj komunikačních dovedností, poznání jiné kultury, vzájemné pochopení a vytváření nových přátelských vztahů.</p>
13.-15.9.2013	<p>Taneční skupina FATIDANSE z francouzského partnerského města Trappes se zúčastnila akce Tancem kolem světa, kterou pořádalo TS Relax.</p> <p>Kopřivnici navštívilo 8 tanečnic a 2 členky družební komise z Trappes. Tanečnice vystupovaly na přehlídce, zúčastnily se průvodu městem, navštívily Bezručovu vyhlídku, Muzeum klobouků v Novém Jičíně, Štramberk a setkaly se se starostou města Kopřivnice. Tanečnice z Trappes se také zúčastnily kulturně-společenské akce v Lubině, kde vystupovaly. Po celou dobu pobytu FATIDANSE v Kopřivnici je doprovázely tanečnice z TS Relax, které byly i jejich hostitelkami. Proběhla výměna informace z taneční oblasti, projednány další možnosti výměn a navázána přátelství.</p>
19.-22.9.2013	<p>11. ročník „Běhu rodným krajem Emila Zátópka“.</p> <p>Běhu se zúčastnili běžci z partnerských měst Kopřivnice: francouzského Trappes, polského Myszkowa a německého Zwönitz.</p> <p>Návštěvy se zúčastnili i zástupci družební komise z Trappes s nimiž proběhlo jednání o možnostech spolupráce v letech 2014-2015. Pro běžce i doprovod byl připraven sportovní program (návštěva skautského centra Vanaivan v Kopřivnici, Pusteven, bowlingu) i kulturně poznávací program (návštěva Skanzenu v Rožnově pod Radhoštěm, Štramberku, rodného domu Sigmunda Freuda v Příboře,... setkání s paní Danou Zátópkovou).</p>

### Akce konané v partnerských městech

Datum	Akce
8.-10.6.2013	<p>XXXIV. ročník Biegu Pieciu Stawów im. Zdzisława Burdy v polském partnerském městě Myszkowie.</p> <p>Běhu se zúčastnilo 5 běžců z Atletického klubu Emila Zátópka. V silné konkurenci 171 závodníků obsadili čtyři medailová místa. Pátý člen výpravy byl čtvrtý.</p>
13.7.2013	<p>Hasičská soutěž v Háji u Turčianských Teplíc (Slovensko).</p> <p>Této soutěže se zúčastňuje SDH Lubina II. pravidelně a DHZ Háj se pravidelně zúčastňuje akcí pořádaných SDH Lubina II. Spolupráce mezi výše uvedenými trvá více než 35 let (výměna zkušeností, vzájemná účast na soutěžích,...).</p>
12.-15.10.2013	<p>Na EKIDEN maratón byla pozvána francouzským partnerským městem Trappes 8členná skupina z Atletického klubu Emila Zátópka Kopřivnice.</p> <p>EKIDEN maratón je štafetový běh v délce maratónu rozdělený na 6 úseků. Naši běžci postavili 2 čtyřčlenné štafety (někteří běželi 2 úseky) - mužskou (zvítězila) a smíšenou (umístila se na 3. místě). Celkem startovalo 65 týmů.</p> <p>Francouzští přátelé pro naše běžce připravili i zajímavý doprovodný program - návštěvu lanového centra, Paříže,... projíždku po řece Seině, Versailles.</p>

